...Пусть светит над миром Святая Звезда! Пусть в Чистое Небо взирают глаза! Пусть воздух прозрачный витает вокруг! Пусть Матерь Миров Замыкает Свой Круг! Круг Белого Света — над нашей планетой!

ВИКТОРИЯ РА

№2 (22), 2014

Дочери Сурьи!

Носительницы Русского Духа! В это мрачное время на Земле и в Центре Руси — господствует Тьма, рептилоиды, захватчики… Но это всё временно! Это — последние конвульсии тёмных в Преддверии РА СВЕТА! Это их агония пред Наступлением Новой Эры СВЕТА, ЛЮБВИ, ДОБРА и ГАРМОНИИ ДВУХ КОСМИЧЕСКИХ НАЧАЛ, ЭПОХИ Золотого Века МИРОВОЙ ЖЕНСТВЕННОСТИ. Всем необходимо пройти испытания на духовность, прочность, Веру, Любовь. Мужество и Женственность. И в этом землянам помогают тёмные силы. Поблагодарим их за это, с улыбкой, и пойдём ВПЕРЁД, несмотря на тернии к Великой Виктории Духа Святого! Скоро Лучезарный Свет Софии Озарит ПростРАнства Вселенной, ОСВАбодив Матушку-Землю от Антибога и его хищной чёрной своры! Главное — уберечь свою душу от продажи дьяволу за чечевичную похлёбку. Ибо Время Великой Скорби — это время Князя Тьмы. И он жаждет всех пометить своим клеймом-меткой-начертанием Зверя. Но тот, кто будет в Русском Духе с Матерью Мира, — останется целостен и невредим!

ПОЗДРАВЛЯЮ вас с Женским Днём! Улыбайтесь в ответ Тьме! Пусть Любовь и Свет усиливают ваши сердца! Прекратите бояться эту мерзкую свору захватчиков и воров. Им пора уходить в бездну! А вышли они на сцену, чтобы собрать своих. Главное — с честью и достоинством вытерпеть эти испытания, закалить свой дух, волю и помочь Матери Мира Освободить планету от мирового зла. Защитим Свою Родину, Воинство Света! Излучайте Свет и Любовь, направьте Эту Энергию в сердца своих любимых. Шествие Духа Святого Начнётся с 50 градуса! А это КИЕВ — Матерь Городов Русских! Скоро эта чёрно-коричневая чума будет Повержена! Главное — дать ей своевременный Отпор на всех уровнях! Будьте стойки, сильны и прекрасны! Победа — после беды — Виктория за НАМИ, Русы! УРА! АУМ РА!

МАТЕРЬ СУРЬИ МАРИЯ ДЭВИ ХРИСТОС

8.03.2014

Сила Софии — Эйн-Соф — Премудрости Божьей — в Её Духовной Фохатической Световой Энергии, Наполняющей Тьму Своим Нетварным Светом. Сейчас вся Тьма должна проявиться сполна для того, чтобы отделить Белое от чёрного, Доброе от злого! Должна накопиться критическая масса мирового зла, — за которой Рванёт Квантовая Энергия СВЕТА ХРИСТОС-СОФИИ!

(ВИКТОРИЯ ПРЕОБРАЖЕНСКАЯ)

5 СЛОВО МАТЕРИ СВЕТА
ОБРАЩЕНИЕ МАТЕРИ МИРА МАРИИ ДЭВИ ХРИСТОС К ЗЕМЛЯНАМ

7 СЛОВО МАТЕРИ СВЕТА
БОГОУГОДНЫЙ СЦЕНАРИЙ АНТИХРИСТА

10 ПОЭТИЧЕСКОЕ СЛОВО МАТЕРИ СВЕТА
Борьба за Русь!

14 БИТВА ЗА РУСЬ
Битва за Украину: проиграли все, кроме Америки

17 БИТВА ЗА РУСЬ
УКРАИНА — В ОГНЕ

19 БИТВА ЗА РУСЬ
СМИ: подготовку «евромайдана» спонсировали правительство США и основатель eBay

21 БИТВА ЗА РУСЬ
Украина нужна для удара по России

32 НАДМИРНЫЕ ПОЛОТНА О ВЕЧНОМ
Творения великого художника — Знамение Явления Матери Мира! ВЕЛИКАЯ МАТЬ

40 «ВОТ И ПРОСТРАНСТВО ТЕБЕ НЕЗЕМНОЕ ОТКРЫЛОСЬ!..»
Вдохновлённые Светом Матери Мира. Отзывы посетителей выставок

«...Будьте уверены: тот, кто со Световой Молитвой пребывает в сознании своём, — будет Обережён и ОхРАнён Матерью Мира МАРИЕЙ ДЭВИ ХРИСТОС. Ибо Это САКРАЛЬНОЕ ИМЯ Матери Мира, Заступницы и Спасительницы вашей — Световой Щит от всякой тьмы. Сам Гагтунгр трепешет от одного Её Имени, а уж его свора — тем более! Всё, что сегодня происходит в КИЕВЕ — Матери Городов Русских, — это дело рук Тьмы. Ободритесь! Близок ЧАС Усиления СВЕТА! СКОРО — ПРЕОБРАЖЕНИЕ! СЕЙЧАС КАЖДАЯ ДУША БУДЕТ ПРОВЕРЕНА НА ПРОЧНОСТЬ и ДУХОВНОСТЬ. Кто за РУСЬ, — тот станет БЕЗСМЕРТНЫМ! Тот ВОЙДЁТ В БЕЛОЕ ВОИНСТВО СВЕТА ВЕЛИКОЙ МАТЕРИ МИРА, ПУТИ КОТОРОЙ НЕИСПОВЕДИМЫ! Ибо Является ОНА ВНАЧАЛЕ И В КОНЦЕ! АЗ ЕСМЬ ПЕРВАЯ И ПОСЛЕДНЯЯ! АЛЬФА И ОМЕГА! ЗВЕЗДА УТРЕННЯЯ и ВЕЧЕРНЯЯ! Всякий, кто против Тьмы, тот — со Мной! Путь Наш ВЕЛИК и ВЫСОК! В Духовный ОАЗИС ИНОБЫТИЯ! В ГОСУДАРСТВО СВЕТА! ГДЕ ЦАРСТВУЕТ ХРИСТОС-СОФИЯ! Я ЛЮБЛЮ ВАС, ЗЕМЛЯНЕ! БУДЬТЕ СИЛЬНЫ ДУХОМ!

...Взявший меч, — от меча и погибнет! И лишь МЕЧ ПРАВДЫ И ЗАКОНА БОЖИЯ ОТСЕЧЁТ всякую нечисть и ПОБЕДИТ врага. Родина-Мать — в опасности, пока Воинство Света не собралось сполна. СобиРАйтесь, Пресвятые Полки Архангела Михаила, во Славу Матери Святой СОФИИ — Премудрости Божьей! ВИКТОРИЯ СВЕТА — СКОРО! УРА! АУМ РА!»

(«ОБРАЩЕНИЕ МАТЕРИ МИРА МАРИИ ДЭВИ ХРИСТОС К ЗЕМЛЯНАМ»).

«Космическое Полиискусство Третьего Тысячелетия Виктории ПреобРАженской»© основано Мною и получило своё воплощение в 2005 году в России (г. Москва).

«Космическое Полиискусство Третьего Тысячелетия» — это многомерная Сириусианская КультУра Матери Мира, Всеобъемлющее Учение об Абсолюте и Мироздании, Макро- и Микрокосме, Универсальное Мировоззрение для Преображённого человечества, Абсолютное Всеведение, СакРАльное Знание о Софии (Сотис) Премудрости Божьей, Духовная «Наука о Свете и Его Трансформации» Марии ДЭВИ ХРИСТОС, Путь в Вечность и безсмертие. «Космическое Полиискусство Третьего Тысячелетия» включает в себя следующие направления: спонтанный Космический Танец, Духовная Живопись и графика, спонтанная Космическая Музыка, СакРАльная Поэзия, Мистическая Песня, Мистериальное сценическое действо: «Театр Мистерий Виктории ПреобРАженской».

Я возродила древнейшее Мистериальное Искусство — «Театр Мистерий». В основе «Театра Мистерий Виктории ПреобРАженской» заложен Культ Великой Матери Исиды, у Которой десять тысяч Имён. Это — Многомерный Театр Духа Великой Женственности, Квинтэссенция «Космического Полиискусства Третьего Тысячелетия»

(ВИКТОРИЯ ПРЕОБРАЖЕНСКАЯ).

48 АПОКАЛИПСИС!
Солнце сменило магнитные полюса. Переполюсовка — предопределена!

51 ПОЗНАНИЕ УЧЕНИЯ МАТЕРИ МИРА
ЧелоВек и Время

54 ТРАДИЦИИ ДРЕВНЕЙ РУСИ
Древневедический праздник масленица

58 ВЕЧНАЯ МУДРОСТЬ ДРЕВНЕГО ЕГИПТА
Цвет глазами души

64 АСПЕКТЫ УЧЕНИЯ МАТЕРИ МИРА
Вначале было СЛОВО...

68 ГМО — КРЕСТ НА ПОТОМКАХ
В США планируется создание ГМО-людей

70 БУДЬТЕ БДИТЕЛЬНЫ, ЗЕМЛЯНЕ!
Голливудский сценарий «Голубой луч»

74 «...ПЛЕМЯ РУСОВ ВОЗРОДИЛОСЬ! В ЛОНЕ РАСИИ-СТРАНЫ!»
«Да Будет Свет! Свет Матери РА! УРА!!!»
/Поэтические строки/

«...Человек Времени — смертен и тлетворен. Его душе необходимо открытое сознание, дабы познать Жизнь Вечную. Посему человек смертный погружён во Время. Цепочка перевоплощений в итоге приведёт его в Мир Вечности: Духовный Световой Оазис Реальной Жизни. ...Человек безсмертный — достигает Высшей Сферы Сознания и живёт в Вечности, как Логос. ...Человек безсмертный может оказаться в любой исТорической точке Вечности. Время над ним невластно. Он — властелин Времени»

(Виктория ПреобРАженская. Аспект «Науки о Свете и Его Трансформации», «Понятие о Времени и Вечности. Философский Эзотеризм». *«ЧелоВек и Время»).*

«Во все века славянские земли привлекали взгляды иноверцев, вызывали зависть к красоте, знаниям и силе Духа народа. «Издревле, славный народ» побеждал любую нечисть, тьму — Русским Духом. Враг постоянно пытался сломить и уничтожить, разобщить и искоренить могучее племя славян. ***Но никогда ешё и никому этого сделать НЕ УДАВАЛОСЬ И НЕ УДАСТСЯ!***
После этой вакханалии мирового зла Наступит Эпоха Мировой Женственности, Гармонии, Любви и Света во Вселенной! Но это — хорошая встряска от затяжного иллюзорного сна всех Славян, забывших о Своей Вечной ПРАродительнице — Матери Света»

(«Голливудский сценарий «Голубой луч»»).

ОБРАЩЕНИЕ МАТЕРИ МИРА МАРИИ ДЭВИ ХРИСТОС К ЗЕМЛЯНАМ

Дорогие земляне!

Наступает библейское **ВРЕМЯ ВЕЛИКОЙ СКОРБИ**. Тёмные Силы всячески захватывают нашу планету Земля. Два солнечных цикла (1990-2014 г.г.) **Сириусианская — Сурийская ЖЕНА, Облечённая в СОЛНЦЕ**, Пребывает с вами в этом адилище обмана, ненависти и зла. За 24 года тёмные сделали всё возможное, чтобы превратить ваше сознание в сознание рабов. Спасительная Сила ВЫСШЕГО СВЕТА, Посланная СВЫШЕ из СИСТЕМЫ СИРИУС-ОРИОН на помощь планете ЗЕМЛЯ в 1990 году в Лице Самой Матери Мира, о Явлении Которой знали святые старцы Руси, — Оказалась в логове Тьмы. Но Соделала для зрячих, РАзумных душ Мощную **КУЛЬТУРУ ЗОЛОТОГО ВЕКА, СИНТЕЗ НАУКИ И ИСКУССТВ, САКРАЛЬНОГО ЗНАНИЯ И ВЫСШЕЙ ДУХОВНОСТИ СОФИЙНОЙ ПРЕМУДРОСТИ БОЖЬЕЙ. Это НОВАЯ ДУХОВНАЯ ПАРАДИГМА для ПреобРАжённого Человечества Шестой РАсы**. Я постоянно Предупреждала вас о надвигающемся **времени**, когда вся Тьма во главе с Антихристом обрушится на ваши бедные головы. Я постоянно Поддерживала ваш покой и мир в этом Земном Доме. Но лишь немногие верили Мне, но лишь немногие шли за Мной… Сегодня Чаша Мирового Зла переполнена до краёв. Гагтунгр — Князь Тьмы, готовится стать вашим хозяином: поработить ваши души и пометить их своей чёрной меткой зверя (666) — кодом кромешной Тьмы. Всё готово для того, чтобы этот план был внедрён в вашу жизнь. Я Нахожусь здесь, с вами, в центре беды, в центре Древне-Киевской Руси, Программной Точке Солнечной Системы, Откуда Начнётся Шествие Духа Святого по всей Вселенной! Я Неустанно Тружусь на благо планеты Земля и с прискорбием Наблюдаю, как шквал Тьмы ломает ваши бедные души. **Сила Софии — Эйн-Соф — Премудрости Божьей — в Её Духовной Фохатической Световой Энергии, Наполняющей Тьму Своим Нетварным Светом**. Сейчас вся Тьма должна проявиться сполна для того, чтобы отделить Белое от чёрного, Доброе от злого! Должна накопиться критическая масса мирового зла, — за которой Рванёт **Квантовая Энергия СВЕТА ХРИСТОС-СОФИИ!**

Разыгрывается мрачный сценарий. Русский Дух усыплён Князем Тьмы. Воинство Света ещё только пробуждается от вековой кармы. **Карма — страшна. Сатана любит кровь и жаждет упиться вашей кровью сполна. Этот мировой вампир идёт сюда, чтобы собрать свой кровавый урожай.** Истинные же Воины Света соберутся в **Центруме** вокруг Эйн-Соф — Сотис-Софии. Это те, кто отвергнет метку зверя, это те, кто примет Свою Превечную Матерь Небес в самое сердце. **Белые Одежды Чистоты и Духа Святого ждут вас, Истинные Воины Света. А Истина — это Мать. РОДИНА-МАТЬ.** Белые Знамёна Матери Мира ждут вас, дорогие Сыны и Дочери Света, в Центруме Мироздания. Ибо Виктория СВЕТА — ЗА ВАМИ! Шабаш Тьмы только начинается. Скоро появится сам Князь со своей Фокермой. Они упьются кровью людской. И лишь 144 000 Святых обелят свои Одежды и Восстанут над этой кромешной Тьмой. Прошу вас, дорогие, отриньте змеиные цепи, ибо рептилоиды замаскировались, сегодня, под видом тех, кто жаждет вашей крови и затягивает ваши души в звериные цепи Антихриста. Очень скоро планета Земля изменит свою частоту вибраций, и все увидят их безобразные морды. Бояться их смешно! Будьте уверены: тот, кто со Световой Молитвой пребывает в сознании своём, — будет Обережён и ОхРАнён Матерью Мира **МАРИЕЙ ДЭВИ**

ХРИСТОС. Ибо **Это САКРАЛЬНОЕ ИМЯ Матери Мира**, Заступницы и Спасительницы вашей — Световой Щит от всякой тьмы. Сам Гагтунгр трепещет от одного Её Имени, а уж его свора — тем более! Всё, что сегодня происходит в **КИЕВЕ** — Матери Городов Русских, — это дело рук Тьмы. Ободритесь! Близок ЧАС Усиления СВЕТА! СКОРО — ПРЕОБРАЖЕНИЕ! СЕЙЧАС КАЖДАЯ ДУША БУДЕТ ПРОВЕРЕНА НА ПРОЧНОСТЬ и ДУХОВНОСТЬ. Кто за РУСЬ, — тот станет БЕЗСМЕРТНЫМ! Тот ВОЙДЁТ В БЕЛОЕ ВОИНСТВО СВЕТА ВЕЛИКОЙ МАТЕРИ МИРА, ПУТИ КОТОРОЙ НЕИСПОВЕДИМЫ! Ибо Является ОНА ВНАЧАЛЕ И В КОНЦЕ! АЗ ЕСМЬ ПЕРВАЯ И ПОСЛЕДНЯЯ! АЛЬФА И ОМЕГА! ЗВЕЗДА УТРЕННЯЯ и ВЕЧЕРНЯЯ! Всякий, кто против Тьмы, тот — со Мной! Путь Наш ВЕЛИК и ВЫСОК! В Духовный ОАЗИС ИНОБЫТИЯ! В ГОСУДАРСТВО СВЕТА! ГДЕ ЦАРСТВУЕТ ХРИСТОС-СОФИЯ! Я ЛЮБЛЮ ВАС, ЗЕМЛЯНЕ! БУДЬТЕ СИЛЬНЫ ДУХОМ! Смерти нет! Есть переход на новый уровень сознания. Планета Земля готовится к КВАНТОВОМУ СКАЧКУ, — это Молниеносный переход в Новое Время, Новое Бытиё, Новое измерение. Переполюсовка может совершиться в любой момент. И только ВЕРНЫЕ СЫНЫ И ДОЧЕРИ ДУХА — Будут СПАСЕНЫ. Ибо низкочастотные вибрации, идущие от ненависти, злобы, убийств, крови, — это пища сатаны, и всякий, кто излучает Тьму, — окажется в кромешной Тьме. **Сегодня мировое правительство специально создало новый горячий очаг войны — в Украине, чтобы уничтожить славян — соль Земли. Чтобы лишить землян Русского Духа и поглотить всех заживо во Тьме.** София Премудрость Божия — Спасительница Планеты — сегодня с вами, Сыны и Дочери Света. Настало ВРЕМЯ вашего пробуждения! НАСТУПАЕТ РАССВЕТ! Солнце ХРИСТОС-СОТСИРХ СОФИИ Стоит над горизонтом! ОТРАЗИМ же метку зверя и его хитрой лисы Фокермы! Будьте бдительны! Антихрист хитро заманивает в свои сети: обманом, блудом, сладкими лживыми речами. **Взявший меч**, — от меча и погибнет! И лишь МЕЧ ПРАВДЫ И ЗАКОНА БОЖИЯ ОТСЕЧЁТ всякую нечисть и ПОБЕДИТ врага. **Родина-Мать — в опасности, пока Воинство Света не собралось сполна.** СобиРАйтесь, Пресвятые Полки Архангела Михаила, во Славу Матери Святой СОФИИ — Премудрости Божьей! ВИКТОРИЯ СВЕТА — СКОРО! УРА! АУМ РА!

21.02.2014

ОСНОВНЫЕ ЗАПОВЕДИ ЗАВЕТА ЖИЗНИ ВЕЧНОЙ

1. ВОЗЛЮБИ МАТЕРЬ СВЕТА — ВСЕМ СЕРДЦЕМ, ДУШОЮ И СОЗНАНИЕМ СВОИМ!
2. ВОЗЛЮБИ ЧЕЛОВЕЧЕСТВО — ЛЮБОВЬЮ МАТЕРИ СВЕТА!
3. ВОЗЛЮБИ ВРАГА СВОЕГО!
4. ВОЗЛЮБИ ВСЁ ДЫШАЩЕЕ!
5. НАСИЛИЕ НАД ВСЯКИМ ТЕЛОМ, ДУШОЮ, СОЗНАНИЕМ И ДУХОМ — ОТРИЦАНИЕ СЕБЯ!
6. ПРЕКРАТИ КРАСТЬ У ЧЕЛОВЕКА, У ПРИРОДЫ, В АТМОСФЕРЕ, ВО ВСЕЛЕННОЙ!
7. БЛАГОСЛОВЛЯЙ, ЖАЛЕЙ, ПРОЩАЙ ОБИЖАЮЩЕГО И НЕНАВИДЯЩЕГО ТЕБЯ!
8. БРАЧНЫЕ УЗЫ БЕЗ ЛЮБВИ И ГАРМОНИИ — ПРЕЛЮБОДЕЯНИЕ! ВОЖДЕЛЕНИЕ ВНЕ ДУХОВНОСТИ — МЕНТАЛЬНЫЙ БЛУД!
9. МИЛОСЕРДИЕМ БЛАГОТВОРИ МИР ВОКРУГ СЕБЯ!
10. СНИСХОДИ К НЕПОНИМАЮЩЕМУ; ПРОСТИ ЗЛОЙ ПОМЫСЕЛ!

МАТЕРЬ МИРА МАРИЯ ДЭВИ ХРИСТОС

Мария ДЭВИ ХРИСТОС

Богоугодный сценарий Антихриста

Всё, что происходит сегодня на планете Земля, — укладывается в Божественный План МироСовершения Матери Мира — Премудрости Божьей и, одновременно: в кармический сценарий Атихриста-Антибога. Два полюса, два начала определяют дуальность Мироздания. Но всё, в итоге, замыкается в единый круг — коло, колокол, РАкурс. Восходит на круги своя! Полнится Звоном Светоносной Вибрации Звука и Света Эйн-Соф — Матрицы, Матери всего сущего! Это Закон Естества и Эволюции в Космосе. **КОСМОС — СОМСОК — КОШМА, МАКОШ**. Единая Матерь-Устроительница Мироздания. Всё из Неё вышло, всё в Неё и войдёт. Нет ничего важнее Священного ВозвРАщения в Лоно Великой Матери Света. Все души произРАсли из Неё Единой, Непроявленной в ПростРАнстве и Времени, Озвученной и Сияющей в Вечности! Всё постепенно пророди́лось, оформилось в беззвучной Материи. И только потом стало: **Матерь и Я — МАТЕРИЯ. Мать — Терры, Земли.**

Сегодняшний пятый уровень сознания — это уровень совершения в Материи. Души созрели для того, чтобы выйти из пространства Терры и осознать свои духовные проявления в Высших Сферах Инобытия. Человеческая цивилизация низшего уровня забвения переживает сегодня последние моменты пробуждения из бездны в Вечность. В открытое осознание Света, Духа Единой Матери — **МДХ** — Матери Духа. Сегодня в Материи проявляются все низменные качества и пороки человеческого и животного жизнеустройства. Это — низ, скверна — *сок верный,* т.е. вместо КОСМОСа — Млечного Сока Сомы — Нектара Богов, смертным дозволено познавать скверну, откуда невозможно впитать в себя глоток Эликсира Безсмертия — Сока Сомы — Макош, Космического Всеобъемлющего Знания. Запретного Знания, Плод которого — сладок и недосягаем простым смертным. Как, впрочем, и КОСМОС — КОШ — ХРАнилище Света, СОМЫ МАКОШ — Матери — ХРАнительницы, Берегини.

Всё, что сегодня происходит на планете Земля, — результат Инволюционного Нисхождения душ в кармические глубины Материи. За уровнем Ада-Яда — есть только уровни низших слоёв — грубоматериального Антимира Антибога. Их 28. Это иллюзорная безконечность — латентность низших уровней сознания, где всё придуманное человеческим и животным воображением — ощутимо и нескончаемо. Это весь ужас низкочастотного грубого плана, в котором нет жизни, нет истины, нет реальности. Там — отрицание всего человеческого и Божественного, там — вся низменность и вседозволенная порочность, там — нескончаемое страдание и тоска за Чистым, Высшим, Нетленным и Вечным! Там властвует Гагтунгр и его слуги. Это жестокий безвидный мир Тьмы. Там слепы и мерзки мученики безконечно стонут и страдают, им опостылела Тьма, они жаждят Света, но Света там нет.

Антибог-Антихрист-Князь Тьмы питается энергией страдания этих заблудших душ. И чем их больше, тем он сильнее и более воздействует на Материальный план, чтобы ещё привлечь в свои логова падших и ничтожных, безверных и потерянных для Света душ. Сейчас — его время. Время его материализации на Земле. Здесь, в преддверии Страшного Суда, Воплотилась София, чтобы Вывести падшие души из этой вековой ловушки-скверны в Духовное ПростРАнство Чистого Света-

Фохата. Только Матерь Вечности Смогла Спуститься в низину Материи, чтобы Вытянуть из Иллюзии-майи Свои затерянные души. Сатана увлёк их в лабиринты кармы, погрузил в мирские пороки, обманул и напрочь увёл от Матери-Создательницы. Он возненавидел Мать, чтобы оклеветать и унизить Её Святую Душу, Дух и Тело. И это он соделал по полной программе, окончательно впав в безумие. Он отрёкся от Её Света, Царства и Духа, Любви и Всепрощения, Вечности и Безсмертия. И ОНА ПРИШЛА из ЦАРСТВА СВЕТА, чтобы ПРОТИВОСТОЯТЬ БЕЗЗАКОНИЮ, СМЕРТИ и НЕНАВИСТИ, МИРОВОМУ ЗЛУ и ОБМАНУ, в который вверг человечество Князь Тьмы и его легион. Она Совершила в Материи Световую Мистерию Духа, ОбРАтив Тьму в Свет! А 144000 Святых Душ вышли первыми из мира Тьмы, создав Световой Торический туннель для Трансформации обРАзованного человечества Шестой РАсы. Всё это Совершилось в Духосветном ПростРАнстве РУСИ. Попранной, униженной, забытой, отвергнутой, но Истинной. **Русь значит: Сурья — Солнце — Свет Белый и Нетварный**. **СИРИУС** — Царский Трон (Сир — Царь, Ус — Трон), **СОТИС** — ХРАНИТЕЛЬНИЦА, Софис-София — МАКОШ. Отсюда произошло слово **КОШКА** — хранительница Астрального Света, или **КОТ** — Ток. Именно поэтому древние жрецы Сириуса почитали этих сириусианских красавцев — зеленоглазых кошек. А Священная Богиня Баст — Богиня Кошек, вместе со всеми кошками, особо почиталась в период Древнего Царства в Египте. **Сурья** — Наша Древнейшая Система Духовного Мира — засеяла зёрна на Земле, в Тереме РА, чтобы со временем собрать эти золотые плоды в Свои Закрома. Антибог изначально возненавидел Матерь Руси — **МА-Русю** и начал Её унижать и ненавидеть. Его племя также было рассеяно по Руси, чтобы в конце времён восстать терниями и волчцами и увлечь **золотые плоды** в свою пучину.

Со времён Атлантиды началась борьба за Святую РУСЬ между Матерью и Сатаной. Сколько Сынов и Дочерей полегло во имя Родины Своей! Сколько Вытерпела Сама РОДИНА-Мать! Но в РАтном бою с Тьмою тем всегда Выходила Победительницей! Викторией! И пели Ей Славу Сыновья и Дочери превечно, а Она Питала их Любовью Своею. И вот, настал смертный час отстоять Её Святую от полчищ захватчиков. Ибо пришло время Антихриста: проверить на прочность души Святые и увлечь за собою в бездну окаянное племя. София Явилась Вызволить Своих Сынов и Дочерей, Пробудить от затяжного сна и Вознести в Вечность на уровни Света.

Восстал человеконенавистник и разыграл свой гнусный сценарий. Послал Смерть с косой выкашивать полчища обманутых и униженных, сбившихся с Пути Истинного. И пролилась кровушка невинная. Тот, кто защищал Русь Святую, — героем стал навеки, а тот, кто нападал на Неё, — был повержен и спустился в низины сатанинские. Тот, кто пытался удержать сражение, сам был повержен, ибо не осталось в его душе Духа Русского Непобедимого… И напали на Русь злые звери, начали раздирать Её на кусочки… Восстало Красно Солнышко над горизонтом, поглядело сверху своим оком соколиным и пустило огонь на Землю. Вскочил трёхглавый дракон, а на нём верхом смерть с косой взгромоздилась: выкошу души людские, прямо в логово змеиное отправлю! Потекли реки крови невинной во престольном Граде-КИеРУСалиме. Застонала Матушка-РУСЬ, Заплакала София, Взмолилась: что ж, вы, Дети Мои, так слепы оказались, друг на друга войной пошли? Неужели семя драконово возросло в ваших душах несчастных? Примиритесь, родные, простите всех, кто вас озлобил и предал, а захватчиков-чужеземцев изгоните из нашего дома! Но не стали мириться братья. Одолела их души злоба. И пришёл Антибог коварный, чтоб поставить всем метку зверя. И Восстали Полки Небесные над Святою Матушкой-Русью — Племя Белое Матери Мира.

А София — Премудрость Божья — Возгласила Завет Свой Превечный! Славьте РУСЬ и Любите друг друга! Возноситесь Душой в Царства Света! И Свершилась Виктория Света! Вознеслась Планета в РАЙ Вечный! Ирий Солнечный, Град Небесный Изошёл во ПростРАнства Земные! Племя русичей возликовало! А София Вошла в Золотое Сиянье Превечное — Царство Света Своё Безпредельное!

23.02.2014

ЗАПРЕЩЁННЫЙ ФИЛЬМ О ВЕЛИКОМ БЕЛОМ БРАТСТВЕ. ВСЯ ПРАВДА!

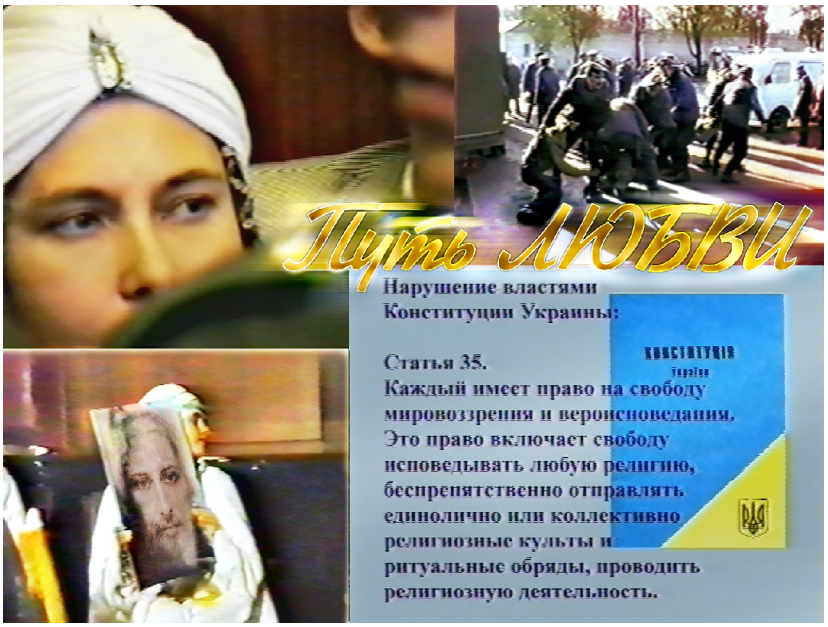

...Кто был заказчиком гонений против Великого Белого Братства?
...Закулисье событий 1993 года в Киеве.
...Секретные сьёмки СБУ и МВДУ в тюрьмах.
...Последнее Слово Марии ДЭВИ ХРИСТОС на закрытом суде в 1995 году и многое другое в фильме 1998 года.

«Путь ЛЮБВИ»
(студия ЮСМАЛОС).

http://usmalos.com/modules.php?name=News&file=article&sid=344

http://www.youtube.com/watch?v=nSq5KdFpxfY

МИРА СПАСИТЕЛЬ

Подлецы штурмуют мир…
Мир — ведь это круто!
Чтобы мир весь стал твоим,
Надо мир — разрушить.
.....
Чтобы мир завоевать,
Надо так немного:
Лгать, крушить и воровать,
И лизать пороги.
.....
Тёмные стяжают власть,
Серый чёрным станет.
Погуляет нечисть всласть, —
Шабаш наступает!
.....
Снова мы вкушаем то,
Чего заслужили. —
За распятого Христа
Мы в ответе были.
.....
Отвечаем и сейчас,
Хоть никто не знает,
Что проклятье зреет в нас,
Правду побеждает.
.....
А без Правды на пути
Нет для нас спасенья.

Придёт дьявол во плоти
Съесть Любви Творенье.
.....
Только есть один секрет:
Кто унижен боле, —
Тот и станет всех Сильней,
Тот познает Волю!
.....
Русь надеется на то,
Что Придёт Спаситель,
Всех злодеев изведёт,—
Мира Избавитель.
.....
Русь всегда была Свята!
И для тех, кто верит —
Храм Любви и Красоты
В Свет Откроет Двери.
.....
А у Врат ХРИСТОС Стоит —
ЖЕНЩИНА без страха.
Наши слёзы Растворит,
Уведёт от праха.
.....
Силушка Её Сильна —
Зрела в подземелье.
Столько лет была ОНА
В болях и гоненьях…
.....

Нас Очистит и Простит —
только тех, кто Верит,
В Света Знанье Посвятит
И Свой Мир Доверит.
.....
Наш Господь и Света Мать —
Вера и Надежда,
Ты Простишь грехи опять
И Откроешь вежды.
.....
Будет Мир ЛЮБВИ стоять —
На Любви основан,
Повернётся Время вспять,
Все вернётся снова:
.....
Мир ЛЮБВИ и Красоты,
Мир Святых и Светлых.
Мир, где Правишь только ТЫ,
Где нет больше бедных.
.....
Где унынья нет совсем,
Где Творенья Сила.
И где места хватит всем,
Лишь бы СВЕТ Любили!
.....
КРАСОТА ВСТУПАЕТ В МИР!

Константин (г. Красноярск)

КОЛОКОЛ ВСЕЛЕННОЙ

Моё СОЛНЦЕ Взошло на
ВОСХОДЕ!
Моё СОЛНЦЕ СКАЗАЛО
Природе:
«Даю человечеству разгуляться
во Времени
Двадцати Четырёх Старцев!».
Во Времени Пламени
Матери Мира —
Стозвучной Лиры, Света
Палитрой,
Молнией Светокрылой!
Падёт Дождём Огненным
Возмездие за безверие,
ФОХАТОМ ЗНАНИЯ —
Скачком Сознания —
в КВАНТЫ СЛИЯНИЯ
НЕБА С ЗЕМЛЁЙ!
В Небе РАССветном над головой —
Всадник Исиды — Осирис Мой!
Я — Царица Небес, а ТЫ — Мой Отец!
Супруг УС — СириУС!
Света Трон! Солнца Трон!
РАДУГИ МАТЕРИ МИРА СТОЗВОН!
СотИС Пламенная Сошла с Небес!
Вот Её Крест: Мир, Восходящий Ввысь!
Держись,
Белое Племя! Вот и Посмела Я
Поднять Своих по Команде:
«КОЛЛАГИЯ!» —
«ПРЕКРАСНОВОДИТЕЛЬНИЦА!».
Пылай же, СОЛНЦЕ, СТОКРАТ!
Белое Знамя несёт Божий Народ!
Мой Верный Солдат,
слушай Команду Мою:
ты — в Строю!
Белое Воинство Света — на Земной
планете
Готово отРАзить Тьму,
последнюю войну,
Бой с Сатаной!
АРМАГЕДДОН! Вселенский Звон!
Величит Виктория Света на Новой Планете,
Совершившей СКАЧОК в КВАНТ
Превосходного Чуда Всеблагой ЛЮБВИ
Крылатой Софии-Марии!
И ЭТО — ВИКТОРИЯ СВЕТА!
Всеблагое Царство ЛЮБВИ Обрели
144 000 Логосов — Голосов,
Светов-Звуков!
Гимном РУСИ — СУРьи-ИСиды —
СИРИУС-ОРИОН!
Исполнен Священный ЗАКОН!
ЛЮБОВЬ — ВСЕСВЕТ на ВЕЧНОСТЬ
ИЗЛЕТ!
УРА! АУРА! АУМ РА! МАРА! МАРИЯ РА!

25.09.2013

«КОЛЛАГИЯ!»

Вселенский Набат!
Мой Белый Брат!
Скорее в Строй!
В Священный Бой!
Поднимайся, СолДат, —
СОЛнцем ДАнный, БРАТ!
Щит твой — Мой Свет!
Меч — Слова Завет!
Крылья Исиды — твой Покров,
Дух Истины — Фохат Неземной!
Абсолют Огней Священных Вод
Матери Мира!
Святой Народ
под Знаменем Белым
в Новый Поход — Белый Полёт!
Уже СобРАлся!!!
В Новое Царство —
ЛЮБВИ ГОСУДАРСТВО!
Грядёт Перезвон Величья Софии, —
всё, что в Небе, — то на Земле!
Грядёт Народ Белой РА СИИ
в Царство Небесное на Заре!
Новой КультУры! Нового Света!
Новой Земли! Вольной Планеты!

25.09.2013

МОЛИТВА СВЕТА

МАТЕРЬ МИРА МАРИЯ ДЭВИ ХРИСТОС, ДА БУДЕТ СВЕТ!
МАТЕРЬ МИРА МАРИЯ ДЭВИ ХРИСТОС, ПОШЛИ МНЕ СВЕТ!
МАТЕРЬ МИРА МАРИЯ ДЭВИ ХРИСТОС, ЗАЩИТИ МЕНЯ СВОИМ СВЕТОМ!
МАТЕРЬ МИРА МАРИЯ ДЭВИ ХРИСТОС, ПОРАЗИ СВОИМ СВЕТОМ ТЬМУ!

МАТЕРЬ МИРА МАРИЯ ДЭВИ ХРИСТОС, Я НАПОЛНЯЮСЬ ТВОИМ СВЯТЫМ ДУХОМ!
МАТЕРЬ МИРА МАРИЯ ДЭВИ ХРИСТОС, Я НАПОЛНЯЮСЬ ТВОИМ ВЫСШИМ СВЕТОМ!
МАТЕРЬ МИРА МАРИЯ ДЭВИ ХРИСТОС, Я ВОСПОЛНЯЮСЬ ТОБОЙ!
МАТЕРЬ МИРА МАРИЯ ДЭВИ ХРИСТОС, Я ИЗЛУЧАЮ СВЕТ!

ИМЕНЕМ МАРИИ ДЭВИ ХРИСТОС ТВОРИТСЯ СВЕТ!
ИМЕНЕМ МАРИИ ДЭВИ ХРИСТОС СТРУИТСЯ СВЕТ!
ИМЕНЕМ МАРИИ ДЭВИ ХРИСТОС СВЕТ ПОРАЖАЕТ ТЬМУ!
ИМЕНЕМ МАРИИ ДЭВИ ХРИСТОС СВЕТ ОТРАЖАЕТ ТЬМУ!

БОЕВОЙ КЛИЧ

Устроительница Сил — на Вершине Горы
Созывает Полки — Соколиные Хоры.
Матерь — ПрекРАсноВодительница
Стоит над Землёй!
Коллагия!!! Воины Света!
Вперёд! За Мной!!!
СобиРАйтесь Полки Боевые!
Сурья-Мать Освящает РА Сию!

Захватили рептилии Киев, —
Русь пытают жестоким насилием…
С Мечом Духа Стоит София,
СобиРАет Воинство Света!
А за Нею — Святая РА Сия,
В ожиданьи Полёта Планета!
МАРА, где Дон — АРМАГЕДДОН!
Это известно волхвам испокон…

Птица СВА Созывает Славян!
В Киев-ГРАД — ГРАД Софии
Премудрой!
Русских Духом — Сириусиан,
Ненавидят несчастные шудры.
Эти шудры — треть ангелов чёрных,
Правят миром и травят землян…

Мать София — Вселенским
Штормом
Русь Спасёт, Созывая Славян
В Мир Светов — на Вселенское Вече!
На Орбиту Судного Дня,
На Скрижали Галактики Млечной —
В Дух Небесный Воды и Огня!
Славься Племя Софии Святой!
ПоРАзим МЫ рептилий враз!
Сурьей-Солнцем Планета Объята
В этот скорбный Последний Час!

7.03.2014

ВОЗМЕЗДИЕ

На страну накинули лассо
и загнали в стойло, как корову:
с помощью захватчиков УНСО,
с помощью наёмников и воров.
Эта песня старая, как мир!
Миром правят ротшильды-бандиты,
а рокфеллеры справляют пир,
оттого, что их счета забиты.
Вы, свинные рыла, палачи!
Утоптали Русь ботинком НАТО.
Плачущая мать под треск свечи
вспоминает юного солдата…
Сколько можно набивать свой рот,
Землю пожирать забралом жадным?
Ненавидеть человечий род,
рыскать всюду гадиной всеядной?
Но недолго править вам, скоты!
Скоро Грянет Святый Час Возмездья!
У Порога Вышней Чистоты
ваши ноги остановит Лезвие.
Бритва боли поразит сполна
нечисть рептилоидного клана!
Ждать недолго! Скоро Сатана
вас посадит в стойбище обмана!
Вам лететь в низы кромешной Тьмы!
В ярусы кармического Ада!
Вы, отравленные копотью войны,
мерзостью наживы, кровью яда!
Кто заказчик этого кино?
США, ЕС — подонки смерти!
Всё закончено для вас давно:
скоро поглотят вас злые черти!
Был вам неугоден президент,
мерзкие завистливые гады!
Что же получили вы взамен?
Князя Тьмы — кровавую награду!
Пепелище будет, плач и стон!
Всё получите взамен, ГРОМ-АДА!
Вы нарушили Божественный Закон!
Так живите по законам стада!

24.02.2014

ОТРИНЬТЕ ЗМЕИНЫЕ ЦЕПИ!

Играют химтрейлы
в чёрные кости,
летают по Небу
незваные гости.
Доколе терпеть
этот чёрный шабаш?
Когда уж Антихрист
покажется ваш?

Нет места Антихристу
на Земле!

Ему с Фокермою
гореть в чёрной мгле.
Сгубил столько душ
черноглазый пастух
трусливого стада,
украл у них дух.

Так что же все сжались
от страха во тьме?
Хотите страдать
в чёрном теле, в тюрьме?
Так станет, коль правит
свой бал сатана.
Без Божьего Духа
погибнет страна…

Поймите, безумные,
выхода нет
в те двери, где гаснет
Божественный Свет,
туда, где царит
кромешная тьма!
Там — ад, пепелище
и сам сатана.
Разумными станьте,
отриньте навет!

И только Единственный
Путь —
Это Свет!
Фохат в Царстве Вечной
Любви Неземной —
Откроет твой Разум
и Мир Золотой!

Там дышит
Пространство,
и Воды блестят,
там — Вечный Восход,
и Сиятельный Град!
Там нет озверелых
людей и чертей.
Там — Свет и Любовь,
Царство Вечных Огней!

Ваш выход из скверны
зависит от вас.
Ищите его,
пока Свет не угас!

Отриньте змеиные цепи,
скорей!
Восстаньте за Родину
и матерей!

Пусть светит над миром
Святая Звезда!
Пусть в Чистое Небо
взирают глаза!
Пусть воздух прозрачный
витает вокруг!
Пусть Матерь Миров
Замыкает Свой Круг!
Круг Белого Света —
над нашей планетой!

30.09.2013

ШАБАШ

По чёрному сценарию
развязывают план:
мировакханалия —
коммерческий обман.
Тётя с дядей кровью масс
тихо упиваются…
Обманули, люди, вас!
Чёрный план свершается!

За «идею» на майдан
вышел люд сражаться.
Обманул вас чёрный клан,
надо разъезжаться!
Ради тёти Фокермы
развязали драку
монстры мировой войны,
люд свели в атаку.

Разделили напрочь вас:
Юг, Восток и Запад!
С помощью обмана масс
совершили шабаш.
Ритуал смертей свели
в Центре Матери-Земли.
Всё по плану сатаны
совершили колдуны!
Скоро очи отворятся!
Тьма начнёт вас убивать!
Дядя с тётей Фокермою
станут души пожирать.
Будьте бдительны,
земляне!
Совершается подвох:
дядя вашими руками
уничтожит всех, как блох.
Метка зверя уже ищет
ваши головы и лбы,
Тьма по миру вихрем
свищет,
вы — в объятьях сатаны!

22.02.2014

БИТВА ЗА УКРАИНУ: проиграли все, кроме Америки

/http://the-day-x.ru/bitva-za-ukrainu-proigrali-vse-krome-ameriki.html#more-54750/

США, следуя старой англосаксонской привычке, опять загребли жар чужими руками.

Можно не сомневаться, что во многих мировых столицах множество политиков в данный момент ломают голову над одним вопросом: что теперь делать с Украиной? С той самой страной, где победу одержал «народ», свергнувший ненавистного «тирана».

Правда, при ближайшем рассмотрении оказывается, что «тиран» — это, всего-навсего, очередной проворовавшийся киевский князёк, а «народ» — едва ли не **1%** от населения **46-миллионной страны**. Тем не менее, три «героя Майдана», по сути своей очень напоминающие персонажей гайдаевских комедий, поспешили отрапортовать о победе «демократии» и стремлении максимально быстро «евроинтегрироваться».

Самое интересное, что в «просвещённой Европе» эти победные реляции особого восторга не вызвали. Это на словах Европа борется за общечеловеческие ценности и демонстрирует приверженность «прогрессивному» курсу, который заботливо проложен для европейского корабля штурманами из Вашингтона. А на деле Старому Свету очень скоро придётся столкнуться с миллионами хлынувших в Европу украинцев, которые вряд ли захотят жить в «новой Украине». Если уж в Лондон и Берлин массово побежали прибалты, румыны, болгары и прочие, то украинцам сам Бог теперь велел «осваивать» сытые европейские столицы. Но если, к примеру, прибалтов и румын «понаехало» относительно немного, то с Украины может начаться самое настоящее многомиллионное «переселение народов». Особенно когда будут открыты границы и начнётся та самая пресловутая «евроинтеграция».

Рада ли будет этому старушка Европа, которая уже сейчас не знает, как избавиться от незваных гостей? Конечно же, нет, но генеральная линия партии, прочерченная твёрдой рукой в Вашингтоне, обязывает европейцев быть толерантными и гостеприимными, то есть стиснуть зубы и молчать. И распахнуть европейские ворота пошире.

А ведь Украине теперь и помощь финансовую придётся оказывать, как того требуют правила игры. За счёт своих налогоплательщиков надо подарить «молодой украинской демократии» около 20 миллиардов совсем не условных единиц, и это несмотря на то, что экономика Старого Света переживает далеко не лучшие времена. Достаточно посмотреть на уровень безработицы в странах Южной Европы и их «мусорные» рейтинги.

Так что Европа при всём желании вряд ли может считаться победившей стороной в «майданном» противостоянии. Уж больно много проблем теперь её ожидает, а вот плюсы отнюдь не очевидны. **Единственный плюс — удалось насолить России, но этот плюс, прямо скажем, весьма сомнительный**. Если каждый раз так «солить», то никакого бюджета не хватит, учитывая количество экс-советских республик, пока ещё не присоединенных к «счастливой семье» европейских народов.

Что касается России, то она тоже вышла из «майданной революции» проигравшей стороной, причём проигравшей по-крупному. Если

называть вещи своими именами, то Россия может столкнуться с тем, что её банально «кинут». Гасить долги за газ, судя по всему, никто не собирается, возвращать кредиты — тоже.

Кроме того, пришедшие к власти бандеровцы попросят «с вещами на выход» Черноморский флот, а ранее подписанный договор аренды попросту используют в гигиенических целях. В том, что это произойдёт, сомневаться не приходится, так как первым делом «евроинтеграторы-революционеры» **начали бороться с памятниками и РУССКИМ ЯЗЫКОМ**, а не сегодня-завтра в своём националистическом угаре и всех проживающих на Украине русских обьявят «негражданами». А чего им стесняться? Прибалтам ведь можно, так почему им нельзя?

В принципе, Россия может свести на нет все итоги «майданной революции» одним лишь щелчком выключателя, то есть поворотом газового крана. Тем более, что основания для этого есть: Украина за газ не платит, так зачем же делать ей многомиллиардные подарки голубым топливом?

Про рассуждения о «братской стране» пора забыть: новоиспечённые украинские правители сразу же и прямым текстом заявили, что никакие они нам НЕ БРАТЬЯ. Они теперь братья немцам, французам и англичанам. В крайнем случае — полякам и венграм, но никак не русским. Более того, за использование русского языка на территории «незалэжной» они готовы бросать людей в тюрьмы, а все русскоязычные каналы — закрыть.

И зачем же России и дальше продолжать снабжать газом явно недружественную ей страну? Так что вполне логичным решением было бы перекрыть газ и потребовать возвращения всех долгов. И в дальнейшем строить отношения с новой Украиной исключительно на коммерческой основе, а про мифическую братскую страну, которая была, да вся вышла, больше не заикаться.

В конце концов, надо же хоть какую-то гордость иметь! Сколько можно каждый раз, протягивая руку, получать плевок в лицо? У Украины есть новые «друзья» — вот пусть они теперь о ней и заботятся. Пусть делятся газом, нефтью, пусть открывают свои рынки для украинских товаров, пусть дают кредиты и так далее. У России в настоящее время и своих проблем хватает, чтобы ещё пытаться заботиться о тех, кого от русского духа выворачивает наизнанку, и кто в адрес России ничего, кроме матерных выражений, не использует. Так что перекрыть газовый вентиль — и пусть бандеровские вожди согревают своих граждан горящими покрышками или горячечным бредом про коварных москалей. А там посмотрим, к чему всё это приведёт.

В любом случае Россия уже, похоже, потеряла всё, что можно потерять, так что незачем многократно приумножать эти потери. Про новые кредиты вообще упоминать не стоит, потому что в сложившейся ситуации это будет прямая спонсорская помощь бандеровцам и финансирование за российский счёт врагов России.

Но и новых правителей «незалэжной» сложно назвать победившей стороной. Да, они свергли очередного вороватого князька и честно отработали свои гонорары, поубивав своих же граждан и свалив с десяток памятников. Но что дальше? Ведь даже слепому видно, что их победа — пиррова, а **наиболее потерпевшей стороной в «майданном» противостоянии стала сама УКРАИНА**. Экономика страны находится в тяжелейшем состоянии; по признанию и.о. президента А.Турчинова: «казна пуста»; не ясна ситуация с восточными регионами страны и Крымом.

Но самая главная проблема — Украина может попросту не дожить до майских выборов президента, на пост которого в настоящее время претендуют аж три кандидата. Это те самые три гайдаевских персонажа — Кличко, Тягнибок и Яценюк, плюс «узница совести» и по совместительству «газовая принцесса» Ю.Тимошенко. Как показывает история, когда дело доходит до получения высшего государственного поста, требуется совсем немного времени для того, чтобы соратники очень быстро стали злейшими

США — СПОНСОР МИРОВОГО ТЕРРОРА

Друзья, надо чтобы мы всё чётко понимали. То, что сейчас происходит, — это не рядовое событие, и не мелкая оплеуха для США, и не локальный конфликт в Крыму. Происходящее на наших с вами глазах — это история, великая история нашей Родины. Впервые за долгие годы мы можем смело сказать — Россия вернулась. Россия — как суверенное независимое государство, защищающее слабых, помогающее братьям, ведущая свою собственную политику. Политику света и справедливости.

Но не стоит так же, и забывать другое — Путину тяжело, он всегда берёт на себя все удары и несёт ответственность за всё, и не смотря на визг врагов внутри и за пределами страны несгибаем и твёрд в любви к нашей Родине, приверженности к справедливости.

Давайте все вместе поддержим Владимира Владимировича, сплотимся вокруг него и пойдём единым несгибаемым фронтом. Чтобы он чувствовал у себя за спиной нашу поддержку и нашу любовь. И БУДЬТЕ УВЕРЕНЫ, МЫ ПОБЕДИМ! МЫ ЖЕ — РОССИЯ. МНОГОНАЦИОНАЛЬНАЯ И ЕДИНАЯ, НЕПОКОРЁННАЯ И СПРАВЕДЛИВАЯ. МЫ ВСЕГДА ПОБЕЖДАЕМ.

/https://vk.com/anti_usa_news/

врагами и передрались, как пауки в банке. И хотя не стоит питать особых иллюзий насчёт грядущих президентских выборов, так как **будущий президент Украины уже давно назначен в Вашингтоне**, вся четвёрка наверняка успеет ещё не один раз переругаться. Ведь на кону будут стоять и другие посты.

Но есть и другой вариант развития событий. «Гайдаевских персонажей» и «газовую принцессу» «внезапно» может смести волна «народного гнева». Вернее, *та сила*, которая предпочла разговаривать с «Беркутом» не булыжниками и бутылками с бензином, а на языке товарища Маузера — автоматами и снайперскими винтовками.

Именно эта сила и решила исход «майданной революции», и нет гарантий, что она — единственная реальная сила на Украине в настоящий момент! — не захочет видеть на посту своего кандидата. А учитывая то, какое количество стволов ждёт своего часа в бандеровских схронах, эта сила способна на многое. На такое, от чего в ужас придут как сами евроинтеграторы, так и их кураторы в Берлине, Лондоне и Париже. Такие случаи в мировой истории были не одну сотню раз, и не исключено, что самые тяжёлые времена у Украины ещё впереди.

Так что нынешняя победа над анекдотичным «тираном» Януковичем, которого не могут найти днём с огнём, — это, всего лишь, пролог к куда более трагическим событиям. Подобный вариант развития событий вполне реален. Более того, он наверняка с пониманием будет воспринят на Западе многими политиками. И вот почему: Украина может сколько угодно повторять мантры про волшебную евроинтеграцию, **но стабильная Украина, как и Россия, никому на Западе не нужна.**

Со времён «Майн Кампф» Гитлера отношение к «восточным территориям» в Европе не изменилось. Вернее, оно стало только хуже, потому что Европа сама сейчас испытывает проблемы. Кроме того, Старый Свет слепо следует инструкциям из Вашингтона, для которого Европа (особенно Восточная Европа) — это, всего лишь, населённая нищими туземцами колония, которая нужна Америке только как рынок сбыта своих товаров и территория, где можно размещать военные базы. Если же что-то пойдёт не по-американскому сценарию, то они, не моргнув глазом, развяжут в центре Европы войну, и им наплевать, сгорит ли Украина в этой войне частично или полностью. Американцы активно подкидывали покрышки в костры Майдана, и нет никаких гарантий, что им не захочется распространить этот пожар и на восток страны.

Так что если итоги битвы за Украину кого-то и удовлетворили, ТО ТОЛЬКО США. Американцы, следуя старой англосаксонской привычке, опять загребли жар чужими руками и получили под свой абсолютный контроль ещё одну страну-плацдарм. Для чего? Это станет ясно очень скоро. Может, для размещения под стенами Киево-Печерской лавры американской ПРО, а может, и для создания где-нибудь под Полтавой, как в 1944 году, аэродрома подскока. Да и Севастополь для базирования американской эскадры очень удобен… В любом случае, Украина американцам пригодится.

УКРАИНА — в Огне

/Веселина, ученица и посвящённая Матери Мира Марии ДЭВИ ХРИСТОС/

АРМАГЕДДОН

Еврошабаш разгулялся по Киеву,
вороны чёрные кличут беду.
Русь в ожидании Войска Софийного
Молит изгнать эту злую орду.
Эта орда сатанинского семени —
жаждет смертей и крови людской!
Армагеддон Последнего Времени!
Битва за РУСЬ между Светом и Тьмой!
Эти рептилии, злобой водимые,
Русь ненавидят и жаждят войны.
Спустятся с Неба Непобедимые
Воины Света Небесной СТРАНЫ!
Славой Руси Софийного Знамени
Белый Покров над планетой Стоит!
Чёрные Силы — Божественным Пламенем
Будут Повержены! Свет — ПОБЕДИТ!

10.02.2014

(ВИКТОРИЯ ПРЕОБРАЖЕНСКАЯ)

То, что происходит сегодня в Украине, давно вышло за рамки мирных протестов. Это настоящий государственный переворот, который запланирован кучкой рептилоидов. Кто вышел на майдан? Это проплаченные бомжи и бендеровцы. Под руководством оппозиционеров захватили правительственные здания, жгли дома, транспорт, творили беззаконие. Всё было чётко продумано и шло по плану. Вот что рассказала участница евромайдана, недавно приехавшая из Киева. Она почувствовав недомогание, сильные режущие боли в желудке, головокружение, тошноту, обратилась в поликлинику. Сдав анализ крови, была сильно удивлена, что ***в крови обнаружены наркосодержашие вещества***. Оказалось, что женщина, долго жившая на майдане, ела и пила из общего котла. Отсюда следует, что в еду и питьё подмешивали амфитамины, наркотики, тем самым, ***вызывая у людей агрессию и неконтролируемость поступков***. Как можно признать это, так называемое, новое правительство? Кто его выбрал? **Майдан. Это не вся Украина, они не вправе решать за всех украинцев. Майдан — это озверевшая толпа. Решения, принятые на майдане, — это не решения Рады, или Президента, — это власть толпы.** Оказалось, что боевики с майдана вовсе не политическая оппозиция, а пособники ЕС. Украина нужна Евросоюзу для того, чтобы её оккупировать. И те, кто поддерживает евромайдан, этому помогают.

Страны, вошедшие в ЕС, не стали обеспеченными. Болгария, Чехия, Словакия, Греция, Латвия, Польша еле сводят концы с концами. Каждый десятый житель спит под тремя одеялами, не снимая одежды, потому что не может заплатить за отопление. Посмотрим на примере Польши, которая активнее других уговаривает Украину вступить в ЕС. Два миллиона граждан Польши официально признаны живущими за чертой бедности, пятьсот тысяч детей голодают. Много бедняков, которые не могут купить даже еды. Хотя до вступления в ЕС Польша жила хорошо. Основу её экономики составляла добыча каменного угля. Его добывали двести тысяч тонн в год. По этому показателю страна занимала ведущее место в мире. Профессия шахтёра считалась престижной и высокооплачиваемой. Польские шахтёры, спустя десять лет после вступления в ЕС, выходят на митинги, требуя повышения зарплаты, хотя бы на сто долларов. Почему успешная угольная промышленность Польши оказалась полностью уничтожена? Потому, что её поглотили более сильные страны ЕС. На евромайдане польские политики предпочитают молчать. Они обещают, что Европа станет настоящим «раем» для Украины. Два миллиона поляков уехало из Польши в поисках лучшей жизни. Европейцам богатых стран выгодно брать поляков, ведь они согласны на любую грязную, низкооплачиваемую

работу. **Таким образом они превратились в РАБОВ. К этому Польша призывает и Украину.** Возникает вопрос: *почему на майдане оказались жители Западной Украины?* Всё потому, что нацизм долго пропагандировался на самом высоком уровне. Во время правления Ющенко героизация бывших преступников была настоящей политикой Украины. Активно пропагандировалось, что Европа — главный друг украинского народа, а в России живут его злейшие враги. Эту линию поддерживали В.Ющенко и Ю.Тимошенко, опираясь на помощь американских спецслужб. Сценарий сегодняшнего евромайдана спланирован на Западе. Ещё одним помощником В.Ющенко в расколе Украины была его жена Екатерина Ющенко-Чумаченко. С США её связывает многое. Там она окончила университет, с 1985-1991 годы работала в Департаменте национальной безопасности США с известным идеологом развала СССР Бжезинским. А с пятнадцати лет была членом радикальной ультраправой националистической организации союза украинской молодёжи, которая боролась за возрождение «доброго» имени украинских националистов во главе с С.Бендерой. Кэтрин была кадровым агентом американских спецслужб.

Один из лидеров евромайдана А.Яценюк тоже имеет тесные связи с США. Другой лидер В.Кличко — резидент США, имеет там вид на жительство. Они — пешки в руках мирового правительства. **Любовь к США — это не случайный факт бывшей украинской оппозиции.** США давно решили, кто займёт место премьер-министра. Виктория Нуланд с послом США в Украине отдали свои голоса Яценюку. Представители Европы и особенно США призывали Украинские власти не трогать якобы мирную оппозицию, даже после погромов, поджогов, коктейлей Молотова они продолжают называть боевиков майдана **«мирными»**, с которыми нужно сесть за стол переговоров. Мало того, они осуждают действия «Беркута».

Сегодня многие не понимают всю серьёзность ситуации, сложившейся на Украине. Большинство СМИ — продажны, они сообщают народу ложную информацию, все происходящие события освещаются однобоко и лживо, в пользу нынешнего незаконного правительства.

Мировое правительство запланировало захватить обманом украинские земли, сделать рабами, а потом и уничтожить славян путём чипизации.

«Матерь Мира — Мировая Женственность — Сошла с Высшего Плана 11 Апреля 1990 года, чтобы Воспрепятствовать тёмным захватчикам Земли уничтожить человеческий род: пометив всех «числом Зверя». Она Предупредила славян о надвигающейся опасности и Открыла Знание Абсолюта, Подготовив сознание планеты Земля к Грядущему ПреобРАжению» (Виктория ПреобРАженская. «СОФИЯ — ВАШ ЩИТ И ПОКРОВ», 8.10.2012. См. «Виктория РА» №12).

Сегодня тёмные вводят славян в заблуждение обманным путём, путём зомбирования, путём дезинформации и страха. **Единственная Защита и выход из сложившейся ситуации — Это принятие в свои души и сердца Великой Матери Мира Марии ДЭВИ ХРИСТОС — Мировой Женственности, Мессии Эпохи Водолея. Это Великая Защита и Духовный Покров от сил тьмы.**

«...И вот сегодня, миру Даётся последний шанс принять Путь СВЕТА Великой Матери, Её Учение и Зашитную Энергию Абсолюта. Если славяне обратятся к Мессии Эпохи Водолея Марии ДЭВИ ХРИСТОС с Молитвой Света — тёмные не смогут их уничтожить» (Виктория ПреобРАженская. «СОФИЯ — ВАШ ЩИТ И ПОКРОВ», 8.10.2012. См. «Виктория РА» №12).

Хотя в США, Германии, Великобритании, Франции РАЗРЕШЕНО разгонять мирные митинги, ПРИМЕНЯЯ резиновые дубинки, слезоточивый газ, водомёты, а при необходимости — и ОГНЕСТРЕЛЬНОЕ ОРУЖИЕ. И НИКТО ПРИ ЭТОМ НЕ ВСПОМИНАЕТ НИ О КАКИХ «ПРАВАХ ЧЕЛОВЕКА».

СМИ: подготовку «евромайдана» спонсировали правительство США и основатель eBay

http://rus.ruvr.ru/news/2014_03_03/SMI-Podgotovku-Evromajdana-sponsirovali-pravitelstvo-SSHA-i-osnovatel-eBay-6980/

Американские СМИ обнаружили в интернете документы, подтверждающие, что подготовку государственного переворота на Украине НА ПРОТЯЖЕНИИ НЕСКОЛЬКИХ ЛЕТ готовили США и крупные корпоративные спонсоры, в том числе основатель и владелец eBay.

Журналистам с сайта *The Pando Daily* удалось найти материалы, свидетельствующие о том, что группы, стоявшие за организацией «евромайдана», неоднократно получали финансирование от государственных благотворительных организаций США, в том числе — Агентства по международному развитию (USAID).

В документах, полученных журналистами, сообщается, что с октября 2011 по декабрь 2012 года такие организации как «Центр UA», «Новый гражданин» и «Чесно — Фильтруй раду» **получили ОКОЛО ПОЛУМИЛЛИОНА ДОЛЛАРОВ в виде дотаций**. **Эти и другие компании управляются Олегом Рыбачуком**, **близким другом и соратником экс-президента Украины Виктора Ющенко, занимавшим пост вице-премьера, а затем госсекретаря в 2005-2006 годах**.

В декабре 2013 года газета *The Financial Times* сообщала, что «Новый гражданин» Рыбачука играл «большую роль в раздувании протестных настроений» на Украине. При этом, как подчёркивает *The Pando Daily*, хотя важную роль в изгнании Януковича сыграли, в конечном итоге, вооружённые формирования праворадикального толка, такие как «Правый сектор», сам протест был запущен именно либеральными организациями.

Согласно документам, один из самых больших грантов был получен структурами Рыбачука от структур USAID и Omidyar Network Fund и составил более 421 тысячи долларов. Omidyar Network Fund принадлежит Пьеру Омидьяру (Pierre Omidyar), основателю и председателю совета директоров популярного онлайн-аукциона eBay. Кроме этого гранта структуры Омидьяра выделяли украинской оппозиции и более мелкие гранты на проведение презентаций и административные расходы в регионах Украины (**преимущественно, на западе и в центральной части страны**). Как отмечает The Pando Daily, пресс-служба Омидьяра пока никак не отреагировала на обращение издания с просьбой обьяснить цели выделения средств.

Примечательно, что осенью 2012 года, именно в тот отчётный период, когда USAID перечисляла деньги структурам Рыбачука, деятельность этой американской компании в России была прекращена по инициативе российской стороны.

Отмечается, что лагерь «евромайдана» до обострения ситуации в Киеве неоднократно посещали многие зарубежные политики, в том числе — сенаторы Джон Маккейн, Кристофер Мёрфи, представители стран ЕС.

Польский эксперт: «Ассоциация с ЕС — провальный вариант для экономики Украины»

http://rus.ruvr.ru/2014_02_28/Polskij-jekspert-Associacija-s-ES-provalnij-variant-dlja-jekonomiki-Ukraini-7810/

Независимый польский эксперт Анджей Щенсняк в интервью «Голосу России» прокомментировал экономическую ситуацию на Украине

— Украина, к сожалению, много потеряла из-за недавних событий, так как революция всегда негативно сказывается на экономике страны. Мы в Польше уже это прочувствовали — в январе показатель польского экспорта упал на 10 процентов. Это очевидный результат последних событий на «евромайдане».

Украинская экономика уже долгое время находилась в фатальном состоянии, в отличие от быстро развивающейся России и Польши. Украинский экономический механизм не работоспособен. На сегодняшний день у Украины нет новых идей, как восстановить свою экономику — даже с помощью революции.

Проевропейская опция может быть привлекательна для некоторых слоёв населения, однако, для государственной экономики это убойный вариант. Я изучил часть Соглашения об ассоциации Украины и ЕС, которая касается энергетики, и должен с уверенностью сказать, что внедрение европейских требований украинскую энергетику привело бы к полной катастрофе. Причём это сказалось бы и на общественной жизни, поскольку повышение цен на энергоносители в условиях большого процента безработицы и плохого материального положения населения может послужить толчком к ещё одним революционным действиям.

Ассоциация Украины с ЕС на тех условиях, которые были озвучены и опубликованы в данном Соглашении, — то есть открытие украинского рынка для европейских товаров — **послужит закрытию и ликвидации самих украинских предприятий и фирм**. Таким образом, проевропейский вариант МОЖЕТ ТОЛЬКО КАЗАТЬСЯ выгодным с политической точки зрения, особенно в сложившейся ситуации, однако **для экономики это провальная ситуация**, особенно, после событий на майдане в Киеве.

— Может быть, Европейский союз окажет финансовую поддержку украинской экономике?

— ЕС никого поддерживать не будет по одной причине — у Евросоюза нет на это денег. Бюджет ЕС — это 1% от европейского ВВП, и эти финансы уже расписаны для разных бюджетных программ. В многолетних переговорах Украины и ЕС не было разговора о финансовой поддержке. Все переговоры с ЕС сводились к вопросу о вхождении европейских товаров на украинский рынок, внедрении разных новых технологий и источников возобновляемой энергии ради энергетической эффективности. Но не было речи о непосредственной финансовой помощи, разве что только в каких-то маркетинговых целях и вспомогательных проектах. А сопряжение сильной европейской экономики со слабой украинской приведёт к полному развалу последней.

Единственное, на что может рассчитывать Украина, это еврокредиты, условия которых основываются на принципах свободного рынка. К примеру, Украине было предложено повысить цены на газ для потребителей — предприятий и населения. Однако, никто в ЕС не задумывается, какие будут последствия такого шага непосредственно для самой украинской экономики и, в частности, для металлургии, которая полностью утратит свою конкурентоспособность.

«С 19-го века цель психоисторической спецоперации Запада — создание славян-русофобов как психокультурного типа и политической силы. Они-то и должны оторвать Украину от России и противопоставить её последней как «антирусскую Русь», как «свободную и демократическую» альтернативу империи», — сказал

газете ВЗГЛЯД историк, директор Центра русских исследований Московского гуманитарного университета Андрей Фурсов.

Газета ВЗГЛЯД предлагает вашему вниманию интервью с Андреем Фурсовым о происходящем на Украине, о главных геополитических вызовах для России и о том, какова сейчас расстановка сил на мировой шахматной доске.

ВЗГЛЯД: Андрей Ильич, вы согласны с тем, что «февральская революция» на Украине вызвана не только отказом Киева от соглашения по евроинтеграции, но и тем, что в 2013 году Запад потерпел серьёзное геополитическое поражение в Сирии?

Андрей Фурсов: В прошлом году в обоих случаях Западу не удалось добиться тех результатов, которые ставились — свергнуть режим Асада и привести к власти на Украине прозападные силы, окончательно оторвав Украину от России. Причём если по сирийскому вопросу в мировой капиталистической верхушке были разногласия — имелась влиятельная группировка, не желавшая эскалации конфликта в Сирии и превращения его в региональную войну, то по украинскому вопросу Запад выступал единым целым. При этом ясно, что экономически Украина североатлантическим элитам сто лет не нужна, им нужно геополитически оторвать Украину от России, превратив её в антироссийский плацдарм.

Украина нужна для удара по России

Североатлантические элиты — противник намного более серьёзный, чем Гитлер с его Третьим рейхом

«Программа-максимум на Украине — та же, что в 1930-е годы при создании немецкого нацистского рейха: **создание силы, которая в случае необходимости для Запада возьмёт на себя решающую часть войны с Россией и максимально измотает её, при этом САМОУНИЧТОЖИВШИСЬ**. Иными словами, окончательное решение славянского/русского вопроса силами самих славян/русских с последующим разделом России/Северной Евразии и присвоением её ресурсов и пространства». Так известный историк и специалист по геополитике, директор Института системно-стратегического анализа Андрей Фурсов обьясняет стратегическую задачу Запада.

Курс на отрыв Украины от России — давний геополитический «проект» Запада в целом: немцев, британцев, американцев. У нас любят цитировать слова Бжезинского о том, что без Украины России не суждено стать великой державой (это ошибка: Россия и без Украины может быть великой державой, только этого будет труднее добиться, чем без Украины, а вот Украина без России — это руины, это заброшенный дальний двор Европы). Но намного раньше «Лонг Збига», в самом начале 20-го века, немецкий генерал Пауль Рорбах писал о том, что в интересах Европы, и прежде всего — Германии, «оторвать Украинскую Россию от Московской России».

Показательно, что для генерала и Украина, и Московия — это Россия.

В нынешней ситуации с Украиной США и Евросоюз ярко и не стесняясь продемонстрировали и лицемерие, и двойные стандарты, и русофобию. Только этой последней можно обьяснить их более чем «толерантное» отношение к украинским нацистам, маршировавшим по улицам Киева, к раздававшимся в городе эсэсовским маршам. Логика проста: если нацисты на Украине (как и в Прибалтике) против России, то пусть. Впрочем, американцам не привыкать: в 1945–1946 годах они при активном содействии русофобского Ватикана сделали всё, чтобы, выведя из-под удара нацистов (в том числе явных военных преступников), перебросить их в США или Латинскую Америку и активно использовать их против СССР. Украинские события — это наглядный опыт, с кем мы имеем дело.

«ВПЕРВЫЕ ЗАПАДУ УДАЛОСЬ ЗАЛОЖИТЬ ФУНДАМЕНТ АБСОЛЮТНО АНТИРУССКОГО (БОЛЕЕ РУСОФОБСКОГО, ЧЕМ ПОЛЬША) СЛАВЯНСКОГО (К ТОМУ ЖЕ НЕ КАТОЛИЧЕСКОГО, А ПРАВОСЛАВНОГО) ГОСУДАРСТВА».

ВЗГЛЯД: В итоге в феврале оппозиции удалось свергнуть Януковича — и Запад посчитал, что добился своей цели...

А. Ф.: Да, ситуация на Украине радикально изменилась: **в Киеве 19–21 февраля произошёл неонацистско-бандеровский переворот, инспирированный коллективным Западом, и прежде всего — США.** Именно американцы, использовав тупость и жадность Януковича и его окружения, изменили ситуацию, остановив в зародыше антитеррористическую операцию украинских властей. Если бы она началась, то с Майданом было бы покончено, — он и так уже отступал. Но вышло так, как вышло. Сказались долгие годы работы спецслужб США с украинской верхушкой, хранящей деньги в американских банках, СБУ, бандеровским подпольем, которое было активизировано, а в значительной степени — воссоздано.

Показательно, что в течение двух решающих суток спикером Рады «работал» посол США, диктовавший условия верхушке «нэзалэжной». Хотя о какой «нэзалэжности» можно говорить? Квазигосударство Украина и так находилось в большой степени под внешним управлением, а здесь оно было продемонстрировано откровенно, цинично и нагло. **Всем показали, кто в доме хозяин, кто рулит событиями — в Раде и на Майдане, чья злая воля направляет неонацистских отморозков.** Февральский американо-бандеровский переворот может существенно изменить геополитическую ситуацию в Восточной Европе, Евразии и мире.

Если у Запада и прозападных сил на Украине, которые использовали в своих, далёких от интересов Украины, целях естественное недовольство жителей Украины, прежде всего Киева, мафиозно-олигархическим кланом Януковича, получится задуманное, то цель, к которой они активно шли более двух десятков лет, можно считать, достигнута. Уже сейчас война пришла на землю исторической России — впервые после нацистского нашествия. В перспективе же речь может пойти не только о создании самовоспроизводящейся ситуации югославского типа у границ РФ, но и **о превращении Украины в антирусское славянское государство, противостояшее (в союзе с Польшей) России**. Попытка создать такое государство руками деятелей «оранжевой революции», американских «шестёрок» Ющенко и Тимошенко провалилась. Большая часть народа сопротивлялась такому курсу, а избрание Януковича не ускорило процесс окончательного отрыва Украины от России — этого давнего западного проекта, разработанного немцами и унаследованного американцами.

У нас часто цитируют слова Збигнева Бжезинского о том, что без присоединения Украины России не суждено вернуть статус великой державы. «Лонг Збиг» ошибается: Россия и без Украины может вернуть этот статус, только это будет труднее и займёт больше времени. Но главное в этом, что Бжезинский не оригинален, он повторяет слова немецкого генерала Пауля Рорбаха, который в начале 20-го века предрёк: **чтобы исключить опасность со стороны России для Европы, и прежде всего — для Германии, необходимо полностью оторвать Украинскую Россию от России Московской**.

Обратим внимание на то, что для немецкого генерала и Украина, и Московия — это всё Россия, и он говорит о необходимости вызвать внутрироссийский, внутрирусский раскол. В этом плане он развивает идеи немецких политиков последней трети 19-го века, в частности Бисмарка, которые не только настаивали на необходимости такого раскола, но и предлагали конкретные средства решения этой задачи. В частности, **они подчёркивали необходимость противопоставить Украину России, стравить их народы, для чего необходимо вырастить среди самих же русских украинцев людей с сознанием, изменённым до такой степени, что они станут ненавидеть всё русское**. Таким образом, речь шла о психоисторической спецоперации, информационно-психологической диверсии, цель которой — создание славян-русофобов как психокультурного типа и политической силы. Эдаких орков на службе западных саруманов. Они-то и должны были оторвать Украину от России и противопоставить её последней как «антирусскую Русь», как «свободную и демократическую» альтернативу империи. Оформлено всё это было, в частности, галицийским проектом, над которым активно работали сначала разведки Австро-Венгрии и кайзеровской Германии, затем — Третьего рейха, во второй половине 20-го века и до наших дней — ЦРУ и БНД.

После «оранжевой революции» Западу казалось, задача будет решена — не вышло. К концу 2013 года тоже казалось, что задача вот-вот будет решена, что евросоюзовский хомут уже на шее Януковича и Украины. Но свою роль сыграла позиция России (а возможно, и Китая), и Янукович, решив сыграть в какую-то свою гешефтную игру, взбрыкнул. В этот момент Запад списал, во-первых, Януковича, во-вторых, мирный, «оранжевый» путь отрыва Украины от России, **сделав ставку на бандеровцев**, **на украинских неонацистов-русофобов**, продукт той самой психоисторической операции, которую немцы **начали готовить ПОЛТОРА ВЕКА НАЗАД**, затем во время Второй мировой войны эстафету подхватили нацисты, создав дивизию СС «Галичина», а с 1990-х годов в работу включились наследники Третьего рейха по созданию нового мирового порядка (какое совпадение терминологии!) — американцы.

Результат многолетней «эстафеты» — февральский неонацистско-бандеровский переворот в Киеве, проведенный под инструктажем американских спецов, и начало оформления антирусского бандеровского государства. Впервые Западу удалось заложить фундамент абсолютно антирусского (более русофобского, чем Польша) славянского (к тому же не католического, а православного) государства. По своему демографическому потенциалу бандеровская Украина, особенно в союзе с Польшей, вполне может противостоять России в военном плане, особенно при поддержке НАТО.

Программа-МИНИМУМ создания Западом славянского неонацистско-бандеровского рейха — **постоянное давление на Россию, провоцирование её различными способами, включая диверсии, а в случае адекватного ответа — тиражирование в мировых СМИ образа «свободной демократической Украины»**, которую якобы давит стремящаяся к восстановлению империи Россия; короче говоря, маленькая Украина — жертва большой России (по отработанной в Югославии схеме «бедные албанцы — жертвы злых сербов»).

Программа-МАКСИМУМ — та же, что в 1930-е годы при создании немецкого нацистского рейха: **создание силы, которая в случае необходимости для Запада возьмёт на себя решающую часть войны с Россией и максимально измотает её, при этом самоуничтожившись**. Иными словами, окончательное решение славянского/русского вопроса силами самих славян/русских с последующим разделом России/Северной Евразии и присвоением её ресурсов и пространства. Но, как известно, гладко было на бумаге. История — дама коварная, достаточно вспомнить, как и чем кончали те, кто стремился к окончательному решению русского вопроса. Это не говоря о том, что есть Восток и Юго-Восток Украины. При этом, однако, надо помнить: нынешний отрыв Украины от России планируется как отрыв-противопоставление для давления на Россию, или нанесения удара по ней силами неонацистско-бандеровского режима. Это, помимо прочего (а «прочее» это имеет место: борьба в американской верхушке, ситуация Обамы после жухлого для него 2013 года, американо-германские проблемы, китайские игры в Восточной Европе и др.), ответ США на действия России в 2013 году.

Похоже, они, по крайней мере, данная администрация и кланы, стоящие за ней, которым надо спасать лицо перед своими хозяевами,

переходят к активным действиям: через два года выборы, а демократам не хочется покидать Белый дом, и Обаме придётся потрудиться на нового, теперь уже белого президента. Кто это будет — мадам Клинтон, которая ещё в декабре 2012 года бесилась по поводу Таможенного союза и, усматривая в нём ресоветизацию постсоветского пространства, заявляла, что США будут всячески противодействовать этому, Байден, или ещё кто-то — неважно. Важно, что от этого сегмента американской верхушки ничего хорошего России ожидать не следует, а вот атака возможна. Но, как говорили герои фильма «Чапаев» об атаке противника: «Психическая? Ну хрен с ней, давай психическую».

ВЗГЛЯД: А вы не сгущаете краски?

А. Ф.: Мне бы очень хотелось ошибиться, чтобы оказалось — сгущаю. Однако я очень давно изучаю мировую борьбу за власть, информацию и ресурсы, анализирую целеполагание и деятельность североатлантических элит. Повторю, что **Россия** даже в её нынешнем состоянии **— до сих пор единственное препятствие на их пути к мировому господству**. Поэтому-то один из последних начальников советской разведки Л. В. Шебаршин заметил: **Западу от России нужно одно — чтобы её не было.** Стратегически, геоисторически не было. А для организации небытия нужен таран — как когда-то Гитлер.

Поэтому наш бронепоезд должен всегда быть на запасном пути: предупреждён — значит вооружён. И лучше сгустить краски и ошибиться, чем допустить повторение «22 июня 1941 года», тем более североатлантические элиты — противник намного более серьёзный, чем Гитлер с его Третьим рейхом, оказавшимся к тому же один на один почти со всем миром. Сегодня один на один почти со всем миром — мы, тем более что РФ — не СССР ни по экономическому потенциалу, ни — главное — по качеству человеческого материала.

ВЗГЛЯД: Можно представить, что будет с Украиной, её экономикой в случае упрочения бандеровского режима?

А. Ф.: Руины. Ничего другого быть не может. Частично уничтоженное, частично подавленное, частично изгнанное русское население. Разрушенная промышленность, скупленная Западом и отчасти китайцами земля.

Митингующие в центре Киева (Фото: Reuters)

ВЗГЛЯД: Но в этом случае возможно массовое народное возмущение и свержение бандеровского режима, не так ли?

А. Ф.: Теоретически возможно, но трудно свергнуть режим, за которым стоит Запад. Такое было возможно, когда в мире существовал СССР — вторая сверхдержава, которая могла поддержать слабых мира сего в их борьбе против сильных, против буржуинской железной пяты. Более вероятен другой вариант: режим и Запад постараются направить социальную ярость низов на восточного соседа, определив его в качестве источника всех бед, причинами которых якобы являются «гнёт Российской империи», «советский тоталитаризм» и т.п.

Впрочем, повторю: история — дама коварная, и всё может пойти по-другому. **Будущее не предопределено, оно становится в борьбе, столкновении воль и сил, а потому зависит и от нас, от наших действий.** К сожалению, партия за Украину бездарно проиграна. Наши послы работали с украинскими олигархами, проворачивая свои гешефты, начисто забыв о том, что есть народ, население, в том числе прорусское — доллар мутит разум, в то время как Запад работал и с олигархами, и с наиболее активными антирусскими силами, слоями, группами. Эти группы и оказались тем джокером, которым Запад перебил якобы пророссийских олигархов и их ставленника с уголовным прошлым. Однако проигрыш партии — не проигрыш матча, матч не окончен. **Но чтобы его выиграть или хотя бы не проиграть, надо проделать безжалостную работу над ошибками и навести**

порядок у себя дома. Проигрыш «украинской партии» — есть результат наших внутренних проблем, внутреннего неустроения.

ВЗГЛЯД: Если перейти от Украины к глобальному масштабу, то можно ли говорить о том, что в расстановке сил на мировой арене наметились изменения, а частично уже и произошли в минувшем году?

А. Ф.: О принципиальных, т.е. качественных изменениях в расстановке сил на мировой арене вряд ли можно говорить. Идёт рутинная повседневная борьба. Ситуации в Сирии и на Украине далеки от своего разрешения, и ясно, что заинтересованные силы на Западе будут продолжать оказывать давление — борьба будет продолжаться. А пока стороны, как игроки в замечательной игре вэйци (го), «расставляют камни».

ВЗГЛЯД: С чем связаны геополитические успехи Владимира Путина и России в минувшем году?

А. Ф.: Успехи Владимира Путина и России на международной арене, по крайней мере, что касается Сирии и Сноудена, обусловлены, во-первых, благоприятными обстоятельствами — отсутствием единства в мировой верхушке, наличием двух противоборствующих сторон, на противоречиях которых можно играть.

Во-вторых, определённая часть мировой верхушки в 2011-2012 годах оказывала мощнейшее давление на Путина, а затем попыталась подвергнуть его остракизму — достаточно взглянуть на антипутинскую кампанию в СМИ — и переусердствовала: РФ и её лидеру, по сути, некуда было отступать. Уверен, у Путина никогда не было иллюзий по поводу тех, с кем он имеет дело на Западе, тех, кого он называет «партнёрами», однако ливийские и сирийские события с безсудным убийством одного лидера и неудавшейся попыткой убийства другого — со всей ясностью продемонстрировали всю смертельную (в буквальном смысле слова) опасность компромиссов с западной верхушкой, которая всё больше ведёт себя как ОПГ.

Наконец, **последнее по счёту, но не по значению**: экономический кластер, в котором наиболее заинтересованы Путин и его команда — газово-нефтяной (на данный момент он — «государствообразующий»), — требует не только сохранения суверенитета РФ, но и экспансии, не говоря уже о защите границ бизнеса. Кстати, Сирия и Украина теснейшим образом связаны с развитием газовой отрасли и международной конкуренции в этой сфере.

И тем не менее, что касается Сирии, то надо признать: если бы развёртывание региональной войны на Ближнем Востоке не противоречило интересам определённой части верхушки мирового капиталистического класса, «хозяев мировой игры», то РФ и Китаю было бы очень трудно остановить агрессию.

ВЗГЛЯД: А кто был не заинтересован?

А. Ф.: Начнём с того, кто был заинтересован. Таких сторон было три: англо-американская «нефтянка», израильское лобби в США, Израиль и Саудовская Аравия — у каждого был свой интерес. Саудовскую Аравию и Израиль (а следовательно, израильское лобби в США) очень волнуют попытки Обамы (точнее, тех кланов, которые стоят за этим «президентом-картонкой») улучшить отношения с Ираном и — программа-максимум — превратить его в своего союзника. Это стало бы большим успехом США в их ближневосточной и — шире — евразийской политике. Крупный, занимающий исключительно важное геополитическое и геоэкономическое положение нефтеносный Иран в качестве союзника предпочтительнее, например, маленького Израиля. Союзничество с США выведет Иран из фактического союза с Китаем, а напряжение на Ближнем Востоке, столь необходимое США, сохранится: шиитский Иран versus суннитские арабские монархии.

Потепление американо-иранских отношений, к которому стремятся Обама и часть иранского истеблишмента, — это то, что смертельно пугает Саудовскую Аравию и Израиль, то, что они стремятся сорвать любой ценой, включая войну с Сирией, союзником которой является Иран.

Теперь представим: поджигателям удалось разжечь костёр региональной войны. Что рано или поздно должен сделать Иран? Перекрыть Ормузский пролив. В результате цены на нефть взлетают до небес. Cui bono? Кому выгодно? Англо-американской «нефтянке». Кто в проигрыше? Евросоюз, Китай и та (весьма могуще-

ственная) часть англо-американской же финансово-экономической верхушки, которая вложилась в Евросоюз и Китай, прежде всего, Ротшильды (не говоря уже о китайцах и об определённой части западноевропейской верхушки, в частности немецкой, которая, в отличие от французской, не желала участвовать в авантюре клана Тлас, вознамерившегося занять место клана Асадов в Сирии). Эти расклады или, как сказали бы в 18-м веке, «коньюнктуры», плюс активные действия руководства РФ и определили итог. Но итог этот предварительный. В Сирии и вокруг неё ничего не закончилось, как и на Украине.

Кстати, говоря о государственном перевороте на Украине, нельзя не упомянуть о несостоявшейся, провалившейся в 2013 году попытке переворота в другой бывшей республике СССР — Киргизии. Очередная суррогат-революция должна была начаться на нарынских золотых приисках под экологическими и антикоррупционными лозунгами и перерасти в широкомасштабное движение. Последнее должно было сорвать встречу в верхах ШОС в Бишкеке и не допустить получения Китаем контроля над аэропортом Манас. Но в последний момент, как сказал бы Штирлиц, что-то не сложилось. Аналитик Константин Черемных отметил интересное **сходство украинских и киргизских событий**: в обоих случаях был задействован ресурс сети «Хизб ут-Тахрир», которая вольготно чувствует себя не только в Средней Азии, но и на Украине, где, как и в Сирии, главные политические битвы, скорее всего, впереди.

Противостояние, причём успешное, Путина определённой части «хозяев мировой игры» проявилось не только во внешней, но и во внутренней политике. Я имею в виду его валдайскую речь и ответы на вопросы российских и зарубежных журналистов. В первом случае президент по сути **признал необходимость ГОСУДАРСТВЕННОЙ ИДЕОЛОГИИ** (и действительно, без идеологии, т.е. провозглашения смыслов и целей, невозможно развитие, только гешефты, распил бабла и пляска под дудку чужой, чаще всего враждебной идеологии) и недвусмысленно высказался **о традиционных ценностях, в том числе о семье**, которые Запад стремительно утрачивает.

На встрече с журналистами Путин огорошил их, особенно западных, сравнением Сталина и Кромвеля. Президент поставил вопрос следующим образом: а чем Сталин хуже Кромвеля? Кромвель, как и Сталин, виноват в смерти большого числа людей, но ему в Англии поставлены памятники, следовательно...

Пожалуй, более удачным примером для сравнения был бы не Кромвель, а король Генрих VIII, по приказу которого на тот свет было отправлено около 10% населения Англии только за то, что они были лишены средств к существованию и, будучи согнаны с земли лендлордами, превратились в бродяг. Почти не отстала от папаши и Елизавета I. Впрочем, пример Кромвеля тоже красноречив.

И ещё во время встречи президент, отвечая на вопрос о разгроме образования соответствующим министерством, в шутку (в каждой шутке есть доля шутки) заметил, что, по-видимому, в это министерство пробрались представители «креативного класса».

«Креативным классом» компрадорские СМИ называют целую амальгаму — от офисного планктона до интеллектуальной и эмоциональной («шоу-бизнес») обслуги компрадорской же верхушки. С точки зрения реальной экономики, реального производства и — шире — реальной жизни это малообразованный, безполезный по социальной функции, трутнеобразный слой, слой абсолютно непатриотичный, если не сказать — антирусский по духу слой лиц, исповедующий потреблятство, индивидуализм, социал-дарвинизм, групповой эгоизм, снобизм по отношению к народу, который для них «анчоусы», «портянки» и т.п.

«Креаклы» — огламуренный результат социального и образовательного вырождения. «Креативный класс» — это те 10-12% населения, которые вписались в нижне-среднюю часть компрадорского рынка и, будучи продуктом социального разложения, гниения, не способны продуцировать ничего, кроме распада и разрушения. В этом плане те, кто проводил реформу образования, — истинные креаклы, и фраза Путина, что бы он ни имел в виду, попала в цель.

ВЗГЛЯД: Какие факторы привели к появлению разоблачений Сноудена?

А. Ф.: Это весьма хитрая и до конца не понятная ситуация, хотя уже сейчас можно сказать о

том, кто проиграл (и увидеть за этим если не планировщика, то исполнителя), и оценить общий результат, который, на мой взгляд, весьма положителен. Буду краток, поскольку довольно полную картину нарисовала в своих публикациях в «Комсомольской правде» аналитик Елена Ларина.

Думаю, казус Сноудена, имеющий не одно дно, а несколько, обусловлен, прежде всего, противостоянием двух политических кластеров США, выражающих интересы двух экономических блоков — новейших IT-технологий с одной стороны и традиционного промышленного сектора с другой. В результате бегства и разоблачений Сноудена удар получила мощнейшая разведслужба — АНБ, связанная с айтишным сектором. А удар наносился, по-видимому, силами ЦРУ, тесно связанными с индустриальным сектором, прежде всего нефтяным, с семьёй Буша, т.е. с йельскими иллюминатами, стоявшими у истоков ЦРУ.

Ясно, что ЦРУ при этом должно было как-то договориться со спецслужбами некоторых других стран, и это не такая уж редкость в мировой борьбе за власть, информацию и ресурсы, когда корпоративно-ведомственные и клановые интересы берут тактический верх над национальными.

Эдвард Сноуден (Фото: EPA/ИТАР-ТАСС)

В проигрыше от скандала оказался Обама, которого публично и унизительно «нагнули». Поэтому ошибаются те, кто полагают, что вся эта история инспирирована стоящими за Обамой кланами с целью скомпрометировать американские спецслужбы, забравшие слишком много власти в первое десятилетие XXI века. Скандал затронул не разведсообщество США в целом, а конкретную службу, и к тому же произошёл в очень неудобное для Обамы время. Обама в течение нескольких лет чистил свои «конюшни» от тех, кто как-то связан с Бушами, неоконами, Йельским университетом, и в результате нарвался на ответный удар.

Ещё одна линия скандала — обострение отношений с европейцами как раз в тот момент, когда интенсифицировались разговоры о трансатлантической интеграции. Так что Сноуден оказался джокером не в одной игре, и, возможно, не обо всех играх нам суждено узнать.

И ещё в одном отношении казус Сноудена был очень важен. Он сорвал маски с американского IT-сообщества как якобы далёкого от политики мира интеллекта и бизнеса, а с владельцев и якобы создателей основных социальных сетей — как гениальных одиночек, пробившихся благодаря таланту и везению. Благодаря разоблачениям Сноудена выяснилось, что IT-структуры — если не функциональные органы АНБ и ВПК, то младшие партнёры, созданные американским военным сектором в своих целях, активно на этот сектор работающие и финансируемые им, в частности Оборонным агентством по передовым исследовательским проектам — знаменитой DARPA. А Марк Цукерберг, Ларри Пэйдж, Стив Джобс и другие — вовсе не self-made men, удачливые гении, подтверждающие «американскую мечту», а продукт деятельности ВПК, спецслужб и пропагандистской машины США.

ВЗГЛЯД: Что происходит с евроинтеграцией — Германии удастся продолжить объединение Европы вокруг себя?

А. Ф.: Думаю, проблемы Евросоюза будут становиться всё более серьёзными. Эта уродливая и, на мой взгляд, исходно нежизнеспособная конструкция в том виде, в каком она возникла, создавалась в качестве одного из элементов неолиберальной контрреволюции. Этот проект завершён, а Евросоюз раздирают острейшие противоречия, я уже не говорю о том, что это экономический колосс на глиняных военно-политических ногах. Едва ли Евросоюз распадется де-юре, но де-факто в нём выделится «каролингское ядро» с Германией в центре и эксплуатируемая периферия. Впрочем, и у «ядра» будут серьёзные проблемы, связанные с увеличением демографической массы африканского и арабо-мусульманского населения.

Внешне главный бенефиктор аферы под названием «Евросоюз» — Германия. Экономически немцы добились того, к чему военно-политическими средствами стремился Гитлер — создатель

первой версии Евросоюза (в виде Третьего рейха). Однако если учесть степень контроля США и американских транснациональных корпораций над ФРГ, которая исходно возникла как американский протекторат на трёх условиях, продиктованных Аденауэру в канцлер-акте 1949 года (резкое ограничение суверенитета Германии), контроля над экономической, политической и интеллектуальной жизнью немцев, то восторги по поводу немецкого успеха становятся меньше.

В 1940 году Черчилль сказал, что Великобритания воюет не с Гитлером и даже не с национал-социализмом, а с немецким духом, духом Шиллера, чтобы тот никогда не возродился. После 1945 года коллективному Западу (в который входит Израиль) удалось вбить в немцев как в народ чувство коллективной вины за нацизм, во многих отношениях духовно кастрировать их и загнать в такую социокультурную позицию, за малейшее сопротивление которой следовало обвинение: «наци». По сравнению с этой психоисторической лоботомией намного гуманнее смотрится подход Сталина: «Гитлеры приходят и уходят, а немецкий народ остаётся». Кстати, у русских, на которых пришёлся главный удар гитлеровской машины и жертвы которых во время войны не сравнимы с жертвами ни одного — повторяю: ни одного — народа, нет исторической ненависти к немцам, вина лежит на национал-социалистическом режиме и тех силах в Великобритании и США, которые привели его к власти, готовя агрессию немецкими руками против СССР.

Сегодня, согласно социологическим опросам, 40% немецких мужчин хотят быть домохозяйками. С таким человеческим материалом едва ли можно построить Четвёртый рейх. История зло посмеялась над Борманом, Мюллером и Каммлером, создававшими в послевоенные десятилетия сетевую структуру «Пятый рейх» и многого добившимися. Сегодня немецкие финансы и промышленность находятся едва ли под меньшим контролем США, чем в 1920-1930 годы, когда американцы накачивали экономику и корпорации Германии деньгами. ИСТОРИЯ ПОВТОРЯЕТСЯ, НО, КОНЕЧНО ЖЕ, ИНАЧЕ. **Сегодня ситуацию Европы можно охарактеризовать по Гиббону — «Упадок и падение», «Decline and fall», только уже не Римской империи, а Европы как цивилизации, объятой волей к смерти.**

По сравнению с утратой европейцами религиозной, культурной и расово-этнической идентичности, утратой трудовой этики, любви и вкуса к труду, с развалом семьи и легализацией извращений и патологий (им осталось легализовать педофилию и каннибализм) **финансово-экономические проблемы — это цветочки, впрочем, вполне ядовитые.** Хотелось бы верить, что в Европе найдутся силы, способные стряхнуть всю это евробюрократическую нежить, некрократию, наживающуюся на объявленной смерти целой цивилизации.

ВЗГЛЯД: Как вы оцениваете ближайшие перспективы США — будут ли углубляться их геополитические и финансовые проблемы?

А. Ф.: Нет никаких признаков того, что ситуация Америки в 2014 году улучшится. Подгнило что-то в «королевстве» американском. Раньше система работала при любых, даже слабых и не вполне адекватных президентах, например при Форде и Картере, которого иные американские обозреватели иначе как «придурком» не величают. Сегодня американская система настолько ослаблена, что наличие слабого, одного из самых слабых президентов в истории США, влияет на систему в целом. **Создаётся впечатление, что американская правящая элита, да и западноевропейская тоже** (достаточно посмотреть на всех этих блэров-саркози-олландов и прочих), **переживает острейший кризис и деградирует.** Это очень серьёзная проблема верхушки мирового капиталистического класса, её закрытых наднациональных структур мирового согласования и управления.

Ну а если кризис поражает системообразующий элемент, то, значит, система дышит на ладан. Внешняя военно-политическая экспансия североатлантических элит последнего десятилетия — это, с одной стороны, конвульсии, попытки таким образом решить внутренние проблемы, с другой — стремление поправить кризисную ситуацию путём установления контроля над зонами производства наркотиков и путями их транспортировки. Отсюда — вторжение в Афганистан, создание государства-наркобандита Косово, отчасти — «арабская весна», в ней тоже просматриваются мотивы и интересы наркотрафика.

Тот факт, что наркоторговля играет всё большую роль в глобальной экономике в целом, а

не только в её криминальном сегменте (около 50% банков в мире существуют за счёт кредитования наркотрафика), **свидетельствует о серьёзнейшем кризисе этой экономики и цивилизации, её создавшей, если термин «цивилизация» употребим в данном случае, скорее речь должна идти об антицивилизации, антисистеме.** И эта антисистема работает на наркоэкономику в той же степени, в какой наркоэкономика (и глобальная криминальная экономика в целом) работает на неё.

Так, в 2013 году в Калифорнии была легализована марихуана; думается, впереди легализация этого, а за ней — и других наркотиков, в других штатах. НАРКОТИЗАЦИЯ ОБЩЕСТВА — ОДИН ИЗ ПОКАЗАТЕЛЕЙ КРИЗИСА И В ТО ЖЕ ВРЕМЯ ИНДИКАТОР ТОГО, ЧТО **МИРОВАЯ ВЕРХУШКА МЕДЛЕННО, НО ВЕРНО ДВИЖЕТСЯ К СОЗДАНИЮ НОВОГО, ПОСТЧЕЛОВЕЧЕСКОГО СУЩЕСТВА, НЕ ИМЕЮЩЕГО ПОЛА, НАЦИОНАЛЬНОСТИ, РАСЫ, ИСТОРИЧЕСКОЙ ПАМЯТИ И ЛЕГКО МАНИПУЛИРУЕМОГО**. ТЕХ, КТО ПЫТАЕТСЯ СОПРОТИВЛЯТЬСЯ ЭТОМУ, УСТРАНЯЮТ.

«ПО СРАВНЕНИЮ С УТРАТОЙ ЕВРОПЕЙЦАМИ РЕЛИГИОЗНОЙ, КУЛЬТУРНОЙ И РАСОВО-ЭТНИЧЕСКОЙ ИДЕНТИЧНОСТИ, УТРАТОЙ ТРУДОВОЙ ЭТИКИ, ЛЮБВИ И ВКУСА К ТРУДУ, С РАЗВАЛОМ СЕМЬИ И ЛЕГАЛИЗАЦИЕЙ ИЗВРАЩЕНИЙ И ПАТОЛОГИЙ (ИМ ОСТАЛОСЬ ЛЕГАЛИЗОВАТЬ ПЕДОФИЛИЮ И КАННИБАЛИЗМ) ФИНАНСОВО-ЭКОНОМИЧЕСКИЕ ПРОБЛЕМЫ — ЭТО ЦВЕТОЧКИ, ВПРОЧЕМ, ВПОЛНЕ ЯДОВИТЫЕ. ХОТЕЛОСЬ БЫ ВЕРИТЬ, ЧТО В ЕВРОПЕ НАЙДУТСЯ СИЛЫ, СПОСОБНЫЕ СТРЯХНУТЬ ВСЮ ЭТО ЕВРОБЮРОКРАТИЧЕСКУЮ НЕЖИТЬ, НЕКРОКРАТИЮ, НАЖИВАЮЩУЮСЯ НА ОБЪЯВЛЕННОЙ СМЕРТИ ЦЕЛОЙ ЦИВИЛИЗАЦИИ».

В 2013 году произошло безпрецедентное явление в истории западной цивилизации: впервые Папа Римский отрёкся в результате давления светских сил. В течение года давление на папу нарастало: американские высокопоставленные чиновники заговорили о необходимости «ватиканской весны», разворачивалась кампания в прессе. По сути, против папы солидарно выступила большая часть мировой верхушки. Результат — новый папа. Самое интересное — это его имя: Франциск. Дело в том, что новый папа — иезуит, а с францисканцами у иезуитов издавна, мягко говоря, сложные отношения. Служит ли имя Франциск символом примирения противников перед лицом усиливающегося давления англосаксов на Ватикан в борьбе за будущее? Вполне возможно. Контролировать финансы при новом папе будут представители Мальтийского ордена. Этот орден, скрыто отрекламированный в фильмах о Гарри Поттере, выполняет функцию структуры, связывающей Ватикан с ведущими спецслужбами англосаксов — МИ-6 и ЦРУ. Так что интересная картина получается.

ВЗГЛЯД: Какими темпами в этом году будет продолжаться переконфигурация Ближнего Востока?

А. Ф.: То, что такие планы существуют, несомненно. Но тут есть несколько неизвестных: как именно будет проходить вывод американских войск из Афганистана? Удастся ли США наладить отношения с Ираном? Удастся ли заинтересованным силам раздерибанить Сирию, и если да, то как? А вот что прояснилось в 2013 году, так это провал попыток Эрдогана превратить Турцию в некий региональный полюс силы. Эрдоган допустил грубый просчёт в своей сирийской политике. Полагая свержение Асада неизбежным, Эрдоган активно поспешил в лагерь его противников — и просчитался: Акела промахнулся. К этому добавились серьёзные внутренние проблемы — народные волнения в Стамбуле по поводу двух спиленных деревьев в городском парке — экология, понимаешь.

Ну а главный внешний «гвоздь» был вбит свержением режима Мурси в Египте. Эрдоган ставил на союз с движением «братьев-мусульман» (ихванов), на эдакую ось Стамбул-Каир, которая должна была подкрепить претензии режима Эрдогана на полюсность и которая едва ли была по душе многим, включая РФ и Израиль. Кстати, информация об участии израильских спецслужб в подготовке свержения египетскими военными во главе с ас-Сиси правительства ихванов во главе с Мурси есть в интернете.

Сирийские оппозиционные боевики (Фото: Reuters)

В любом случае, в ближайшем будущем «полюсным мечтам» Турции не суждено осуществиться.

ВЗГЛЯД: Возможно ли резкое обострение уже в этом году конфронтации между США и Китаем в Тихоокеанском регионе?

А. Ф.: Такие вещи в быстро меняющемся мире прогнозировать трудно. Ни США, ни Китай в данный момент не заинтересованы в конфронтации — и это при том, что противостояние сохраняется. Скорее возможна напряжённость в японо-китайских отношениях.

ВЗГЛЯД: Ну и последний вопрос: какие главные угрозы вы видите для России в 2014 году?

А. Ф.: Главные угрозы для России в 2014 году те же, что в 2013 году — коррупция, снижение темпов экономического роста, рост социальной поляризации, а следовательно — недовольства народа, особенно тех, кто действительно голосовал за Путина. **Комбинация «спад экономического роста — коррупция — рост социальной поляризации и напряжённости» создаёт порочный круг.** На фоне снижения экономического роста господствующие группы всё больше компенсируют свои потери ростом коррупционной составляющей, что увеличивает социальную напряжённость и ещё более ухудшает экономическое положение. Всё это чревато обострением социальной ситуации, которая может быть использована или даже подогрета внешними игроками, тем более что точек уязвимости хватает: Кавказ, Поволжье, некоторые регионы в Сибири, где время от времени заводят разговоры о «сибирской самодостаточности». Ну и, разумеется, многое будет зависеть от ситуации в мировой экономике.

В новом году и в обозримом будущем будет усиливаться борьба в мировой верхушке. Неолиберальная контрреволюция окончена — забудьте. Инерцию набирает антилиберальный курс и связанные с ним силы, которые постараются провести зачистку бенефикторов ушедшей эпохи, прежде всего так называемых «молодых денег». Противостояние на мировом уровне сторонников неолиберальной и антилиберальной схем будет, несомненно, транслироваться на российскую площадку, добавляя интригу. Скучно не будет.

http://vz.ru/politics/2014/3/1/674907.html

ЯЦЕНЮК ПЕРЕДАСТ УКРАИНУ ПРЯМО В РУКИ МЕЖДУНАРОДНЫХ БАНКИРОВ

...Жёсткая, но верная статья из американского ресурса infowars.com, рассказывающая нам, почему Виктория Нуланд из Госдепа так настойчиво хотела сделать Арсения Яценюка премьером, используя при этом ***ненормативную лексику*** *в адрес «европейских партнёров». —* ***Чтобы господин Яценюк активно банкротил Украину.***

...История Украины разыгрывается прямо по пьесе МВФ. Коррумпированные лидеры страны прошлого и настоящего обогатились за счёт простых украинцев, включая, в первую очередь, Тимошенко, которая отправилась в тюрьму за коррупцию и оптовое воровство. ***Оранжевая революция, осуществлённая по инициативе NED, IRI, Сороса и ЦРУ, привела к власти разбойников и своекорыстных социопатов, которые продолжат банкротить страну, уже и так серьёзно ослабленную коррупцией.***

...Теперь, когда Янукович ушёл со сцены, очередной банкир Ятс будет господствовать над парламентом, а банды фашистов контролировать улицы, чтоб не допустить контрреволюции. ***Путь для МВФ свободен, он продолжит с того места, где остановился. Украина, в настоящее время, является одной из самых бедных стран в Европе, благодаря клептократии, поддерживаемой Вашингтоном и Уолл-стрит, широко открыта для дальнейшего разграбления.***

МАТЕРЬ МИРА — РУСЬ КРЫЛАТАЯ

Матерь Миров
МАРИЯ ДЭВИ ХРИСТОС!
РОДИНА МАТЬ!
Святая СОФИЯ!
Рода Славянского Берегиня!
Меч в Твоей Длане —
в ХРИСТОВОЙ Руке,
тьму Отсекает
в Священной борьбе!
Свет Возжигаешь в душах людских,
кто сохранил внутри Пламя Любви!
К МАТЕРИ — РОДИНЕ!
К Святой Руси!
Встал на защиту,
тьму отРАзил — атаку врага.
Жизнь положил, не щадя живота,
чтобы Священная Русь ожила!
Но злобная мгла
сеть на РусИну накинуть смогла…
Коварством и ложью, подкупом денег
рептилии шкуры овечьи надели
и подковали свой голос у дяди
в Бараке Обамы,
чтоб блеять, как в стаде.
Чтоб скрыть свою сущность —
звериный оскал,
толпой управлять,
чтоб никто не узнал…

И Русь пробудилась
Зовом ХРИСТА!
МАТЕРИ МИРА Подня́лась Рука.
Родина-Мать — Святая СОФИЯ!
Русь Защищаешь от тьмы и насилия!
Народ! Пробудись, Воззови
к СВЯТУ ИМЕНИ!
И будет Покров тебе Дан
НАД РусИною!
А ныне в Священнейшем
Граде Земли —
Киеве Евы Дух Сурьи-Руси —
творится шабаш.
И Русью не пахнет.
Там — грязь и зловонье страшное.

Народ, пробудись и очнись!
Как сейчас это важно!

Дамоклов меч
над глава́ми врагов.
Неужто вам мало примеров отцов,
когда восставал Русский Дух
и Священное Знамя
Стягом ВИКТОРИИ СВЕТА
Вставало, как пламя.
Кто меч принесёт —
от меча и погибнет.
Так было всегда и будет отныне!
Великая МАТЕРЬ Миров —
СВЕТОСИЛА!
Священную Русь Собою Хранила!
Тьму ОТРАЖАЕТ ТВОЯ БОЖЬЯ СИЛА —
Белое Воинство Непобедимое!
Чем ярче РАссвет,
тем больше проявлена тьма.
И тьма проявилась,
с РАссветом Руси
рептильный клан
сбросил маски свои.
Открылся звериный оскал:
«…предайте РА-сию — Сияние РА.
Европа вас примет…»

А дальше, друзья! — к о н е ц .
Конец без НАЧАЛА,
у пропасти вы.
И свет вмиг погаснет,
сознанье закрыв.
Кто предал свой Род —
Свою Матерь — Софию.

«Время не ждёт,
и только вперёд!» — зазвучала труба.
И клич боевой
с СВЕТОНОСНЫМ ***«УРА»****!*
И вздрогнула тьма,
обнажившись внутри.
Сгорела дотла,
плевел вспыхнул в ночи.
А зёрна с РА Светом
окрепли, взошли.
Свет Воссиял Солнца Матери РА!
ВИКТОРИЯ СВЕТА звучала с УТРА!
Во всём Мироздании Торжество,
где ПРАвит ЛЮБОВЬ, МИР, ДОБРО!

Фиолетта, ученица и посвящённая
Матери Мира Марии ДЭВИ ХРИСТОС

ТВОРЕНИЯ ВЕЛИКОГО ХУДОЖНИКА — ЗНАМЕНИЕ ЯВЛЕНИЯ МАТЕРИ МИРА!

Юнона, посвящённая Матери Мира Марии ДЭВИ ХРИСТОС

ВЕЛИКАЯ МАТЬ

Образ Великой Матери Николай Рерих принёс из древних культов, где она была ПрообРАзом Земли, Солнца, Огня и Воды. Чем древнее были его находки, тем ближе к истокам, тем ближе к Истине. В древнейших культах многих народов все Высшие Божества были Женского Начала. Все древнейшие религии почитают Матерь Мира в том или ином аспекте Женских Божеств и во всём мире чтят Богинь наравне с Богами в разных Её Обликах.

«...Старые библиотеки Китая и древнесреднеазиатских центров хранят с далёких времён гимны той же Матери Мира... На всём Востоке и на всём Западе живёт образ Матери Мира, и глубокозначительные обращения посвящены этому высокому Облику...»

Виктория ПреобРАженская. «Аматерасу (Богиня Солнца)»

В древнем Египте это Изида, Кали — у индусов, у гностиков — София, Дуккар — в Тибете, Гуань-Инь — в Китае, Венера в — Финикии, Бэллус — в Ассирии, Анахита — в Персии. Аматерасу (Богиня Солнца) — в Японии.

«...Этот облик остался претворённым от времён гораздо более древних. Кали или Гуань-Инь — кто знает, сколько им веков? За ними скрываются жена и змий. Древность этого символа уже неисчислима. Не к библейской странице, не к символам каббалы ведёт этот облик. Несуществующие материки уже сложили красоту Матери Мира — этой светоносной материи. Только невежество толкует о незнании древности» (Н.К. Рерих. Алтай — Гималаи. III. Пир-Панджал (1925).

Всякий кто, когда-либо изучал историю религий, знает, что во всех древних религиозных Культах Боги и Богини занимали одно (общее) почётное место как в исторических памятниках, религиозной литературе, так и в народных преданиях, легендах. Но с тем единственным лишь отличием, что Матерь, всё же, — Первична: Она Дарует Жизнь, и Ей всегда было предпочтение и Первое место:

«...Радж-Раджесвари — Всемогущая Матерь! Тебе поёт индус древности и индус наших дней. Тебе женщины приносят золотые цветы и у ног Твоих освящают плоды, укрепляя ими очаг дома. И помянув Изображение Твоё, Его опускают в воду, дабы ничьё нечистое дыхание не коснулось Красоты Мира. Тебе, Матерь, называют место на Белой Горе, никем не превзойдённое. Ведь там встанешь, когда придёт час крайней нужды, когда поднимешь Десницу Твою во Спасение мира, и, окружая всеми вихрями и всем светом, станешь, как столб пространства, призывая все силы далёких миров. Разрушаются старые храмы, раскалы-

ваются колонны, и в каменных стенах впились снаряды недругов» (Н. К. Рерих. «Твердыня Пламенная»).

Матерь Мира — это Надмирный, Великий Дух Женского Начала, Содержащей в Себе Мужское! Какое Величие и Мощь слились в этом Священном понятии всех веков и народов! Сколько Красоты, Самоотвержения и Трагичности в Этом Величественном Облике!

В древних преданиях, Космическими волнами приблизился к человеческому сознанию Великий Образ и Знание о Матери Мира. Она является не просто Символом, Знамением наступающей Новой Эпохи — Эпохи Великой Мировой Женственности. А Своим Явлением и Явным Присутствием на всех планах Бытия, не исключая Материального...

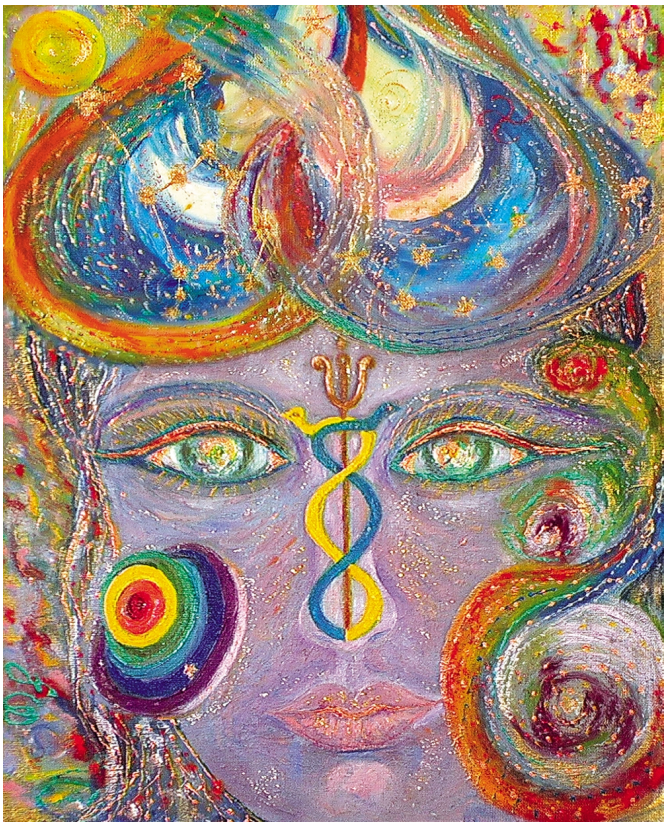

Виктория ПреобРАженская. «Матерь Гипербореи»

Также как нельзя представить земную семью без земной матери, так же немыслимо представить и существование Мироздания, Космоса без Божественной Матери. И каждого светила и планеты в нём. Ведь Небо и Земля подчинены действию одних и тех же вечных, незыблемых, Божественных Законов, которые осуществляют Единую Высшую Волю среди Божеств и людей, начиная с самых высших проявлений жизни и заканчивая самыми низшими. Всюду Жизнь Даёт Мать.

«Да, всё вышло из Матери Света и, по мере разложения в Материи, — уплотнилось. Но, чтобы разуплотниться, необходимо притянуться снова к Единому Источнику Света Великой Матери. Свет Духовный питает изнутри, но световое тело не нуждается в иных источниках подпитки, кроме Фохата...» (Виктория ПреобРАженская. Ответы на вопросы,11.02.2012).

Пройдя многоэпохальный круг времён, человеческие души подошли к своему возвращению в Первозданную Силу Великой Матери Прародительницы, дабы стать Её Сотрудниками в Мироздании — Сотворцами Света!

Восток посвящает Матери Мира следующий гимн:

«...Покрывшая Лик Свой, Соткавшая пряжу Дальних Миров, Посланница Несказанного, Повелительница Неуловимого, Дательница Неповторённого!

Твоим Приказом океан замолкает, и вихри черты невидимых знаков наносят...».

«Это сильный и, в то же время, мягкий, и нежный Прообраз Великой Женственности — Матери Мира, Мыслью-Эманацией Созидающей целые миры и пространства. Лик Её в сиреневой гамме подчёркивает Её Надмирность и Недостижимость Разума, из которого рождаются сферы, звёзды, галактики, миры и всё живое! Картина изобилует различными эзотерическими символами, которые сокрывают в себе не только Истинное Знание, но и Мировую Значимость Матери Богов, Проницающей взглядом всю Вечность...» (Виктория ПреобРАженская о картине «Матерь Гипербореи» (2004). «Жизнь Картин»).

Виктория ПреобРАженская.
«Великая Возлюбленная Супруга-Мать»

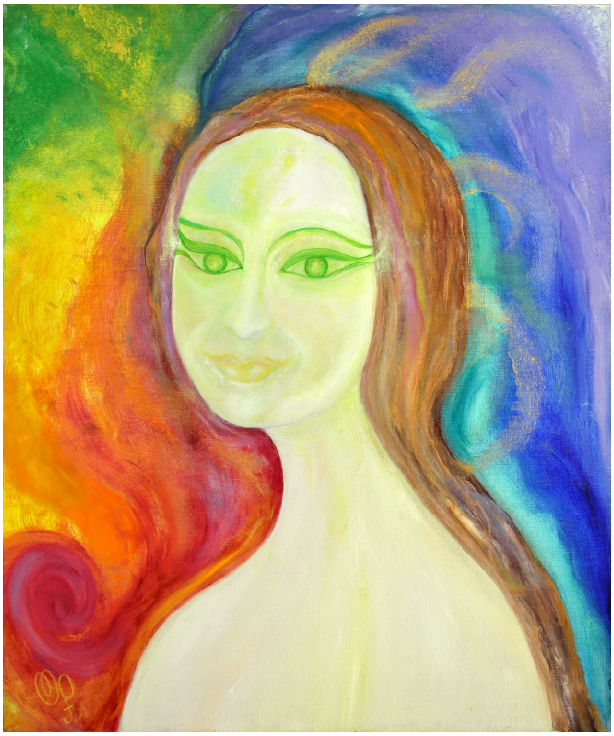

Виктория ПреобРАженская. «МА-Дивия»

В своём очерке «Великая Матерь — Твердыня пламенная» Николай Рерих вновь приводит предпосылку, утверждающую скорое Явление, Снисхождение в Материю — очеловечившейся, материализованной Личности Великой Мировой Женственности — Матери Мира; что Образы и Имена Её во всех веках и народах — суть Проявления Единой Матери Сущего: *«Образ Матери Мира, Мадонны, Матери Кали, Преблагой Дуккар, Иштар, Куанин, Мириам, Белой Тары, Радж-Раджесвари, Ниука — все эти благие образы, все эти жертвовательницы собрались в беседе, как добрые знаки единения. И каждая из них сказала на своём языке, но понятном для всех, что не делить, но строить нужно. Сказала, что пришло время Матери Мира, когда приблизятся к Земле Высокие Энергии, но в гневе и в разрушительстве эти энергии вместо сужденного созидания дадут губительные взрывы.В улыбке единения всё стало простым. Ореолы Мадонны, такие одиозные для предубеждённых, сделались научными физическими излучениями, давным-давно известными человечеству аурами. Осуждённые рационализмом современности символы из сверхъестественного вдруг сделались доступными исследованию испытателя. И в этом чуде простоты и познания наметилось дуновение эволюции Истины...»*

Н.К. Рерих знал, что *«... с унижением женщины неизбежно должно наступить огрубление и вырождение человечества. Новая эпоха под лучами Урана принесёт возрождение женщины. Эпоха Майтрейи — Эпоха Матери Мира» (П., 2, с.459).*

«Эпоха Водолея — Эпоха Матери Мира, Эпоха Духа Святого. Эпохальный Учитель Является в Образе Великой Женственности, Несущей миру ЗНАНИЕ, ЛЮБОВЬ, СВЕТ, ГАРМОНИЮ. Это — Майтрейя (Триединая Матерь) — Авалокитешвара, Ману Золотого Века. Но узнают Мессию только зрячие. А Слава Духа Святого откроется миру в момент Восхождения-Преображения Руси...» (Виктория ПреобРАженская о картине «МАЙТРЕЙЯ (Мать Гипербореи» (2013). «Жизнь Картин»).

«...Это — Дух, Текуший в Мать,
или Матерь в Духе Вечном.
Силу Божью не объять
силой мысли человечьей...

Виктория ПреобРАженская.
«МАЙТРЕЙЯ (Мать Гипербореи)»

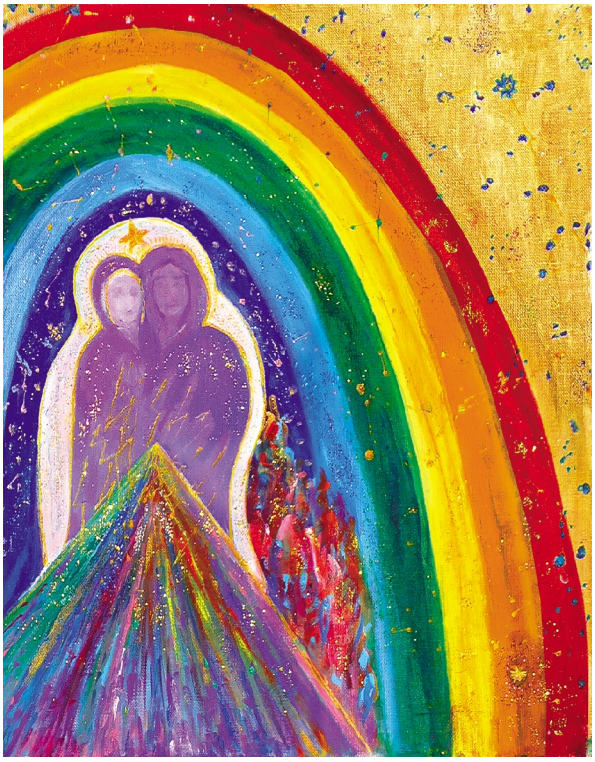

Виктория ПреобРАженская.
«Единство Восхождения»

Это — Воля и Огонь,
Исходяшие в Свершенье!
Это — Вечная ЛЮБОВЬ,
Безконечное Вращенье!..»
4.06.2002

(ВИКТОРИЯ ПРЕОБРАЖЕНСКАЯ).

«Человечество должно осознать великий Космический закон, закон величия и равновесия двух Начал как основу Бытия. Все принципы, лишённые этих двух Начал, вызывают неуравновешенность и разрушение. Но пусть женщина, осознавшая этот закон, стремясь к уравновешиванию Начал, сохранит всю красоту женского облика, пусть не утеряет мягкость сердца, тонкость чувств, самопожертвование и мужество терпения» (Н.К. Рерих. «Женщинам», Гималаи, Апрель, 1931 г.).

«Единство Двух Просветлённых Начал — есть апогей-завершение кармической цепочки перевоплощений. Когда Два Начала обретут Единство — наступит Вечность, и человек познает безсмертие, а зло перестанет существовать, ибо Земное и Небесное сольются воедино.

Это — первопроходцы, прошедшие плахи и мученические костры, ибо Земля ещё не научилась сразу признавать своих Спасителей и Духовных Учителей. Пройдя через Космический Коридор Великой Пирамиды, Они достигли Вечности, Единства и Гармонии. Над их головой — Арка Света и Выход в Духовный План. Они — Освобождены и Святы в Своём Величии!» (Виктория ПреобРАженская о картине «Единство Восхождения» (2004). «Жизнь Картин»).

Кроме Самой Матери Мира, Которая Сама Является Абсолютом Сознания, ни один смертный и Посланник Небес не в силах сегодня совершить утраченное и веками попираемое Равновесие, Гармонию двух Космических Начал: Мужского и Женского! Лишь ЕЁ Явление и собственный Путь и ОбРАз, ЕЁ Незыблемая Воля, Дух и Огонь Способны Победить мировое зло!

«...Эксплантация-Соединение Двух Превечных Начал Совершилась на Небесах! Это была Победа Света и Знание Истины. Возродилась Абсолютная Сила Софии Премудрости Божьей — Матери Света Великой! Совершилась Алхимия Любви! Вначале, за пределами пустоты,

Надмирная Матерь Света Выделила из Себя Самой Свои Два Равных Начала: Мужское и Женское, Пролила Свой Свет во Вселенную, как Золотое Семя. И мир проявился! В Конце, Соединившись вновь на Небесах в Единое Целое Знание Абсолюта, Матерь Света Явилась в Проявленном Образе и Силе Матери БОГОВ в мир, напрочь захваченный Князем Тьмы и сетовым племенем, дабы вернуть ЧелоВеку потерянный РАЙ.

Ибо только в Начале и в Конце на Земле Проявляется Сама Эйн-Соф для Совершения Трансформации — Духовной Алхимии, для того, чтобы Своим Сокровенным Словом ПревРАтить грубую материю в Фохатическое Золотое Полотно Вечности! Великая Аватара Является, как Альфа и Омега, Первая и Последняя. Об этом знают посвящённые, ибо ЭТА ТАЙНА и заключает в себе познание Истины.

МАРИЯ ДЭВИ ХРИСТОС — ЭТО ИМЯ-ЗНАМЕНИЕ! Это Великая Матерь Мира, Матерь Нетеров, Которая Явилась Спасти Планету Земля и Солнечную Систему от мирового Зла и падения в бездну Тьмы! Кто ещё слеп и не узрил Её? Кто ещё глух и не услышал Зова Её? Завтра может быть уже поздно, ибо готов путь Антихристу. И всякий, кто отринет Свою Спасительницу — окажется в лапах Зверя! Время неумолимо мчится, но Божественная Материнская Рука Спасительницы Протянута каждому землянину, кто готов познать забытую Вечную Истину: как на Небе, так и на Земле всё выходит из Лона Единой Матери-Создательницы. Без Неё — нет Жизни, нет Света, нет Знания!» (Виктория ПреобРАженская. «РВАНЁТ КВАНТОВЫМ СКАЧКОМ ЗНАНИЯ СВЕТ ЕЁ ВЕЛИЧЕСТВА!» 21.07.2013).

Н.К. Рерих «Чудо. Явление Мессии»

ЯВЛЕНИЕ МЕССИИ

Стремглав Летело Время
на Земле,
в узлах кармических
нелепо погрязая…
И не было Спасения во Тьме,
сознание во мраке увязало…
Исполнилось! София Снизошла
в мир бренный и Свершила
О З А Р Е Н Ь Е!
Сознания землян до Божества!
Величием Светлейшего Явленья!
О, кто Её поймёт? И назовёт:
своею Матерью Единою навеки?
Свершится Неизведанный Полёт
в Софийное ПростРАнство,
ЧелоВеки!
Лишь осознайте Вечность Бытия!
Её Великий Подвиг
в Мирозданье!
Сошла Она с Небес ради тебя!
Чтобы ПреобРАзить твоё
сознанье!
26.06.2013
(ВИКТОРИЯ ПРЕОБРАЖЕНСКАЯ)

Вот, как о Матери Мира сказал в своей книге «Основы миропонимания Новой Эпохи» Клизовский, ученик Елены и Николая Рерих:

«Почитание родителей есть основной модус всякого нравственного кодекса, но почитание матери стоит на первом месте. После понятия Учителя мать есть самое высокое, самое святое понятие среди всех человеческих понятий. Самое ценное, что человек имеет в своей жизни, это его мать. Нет у него более близкого существа, более преданного друга, чем его мать. У людей бывают случайные отцы, но случайных матерей не бывает. Если подумать, чем всякий человек обязан своей матери, то чувство безграничной преданности и любви к той, которая выносила его под своим сердцем, дала жизнь, вырастила и воспитала, должно быть единственным ответом и преобладающим чувством над всеми прочими чувствами человека. Если столь велика и ценна роль и значение всякой земной матери, то неизмеримо большее значение для человека имеет его Небесная Мать, ибо всякий человек в

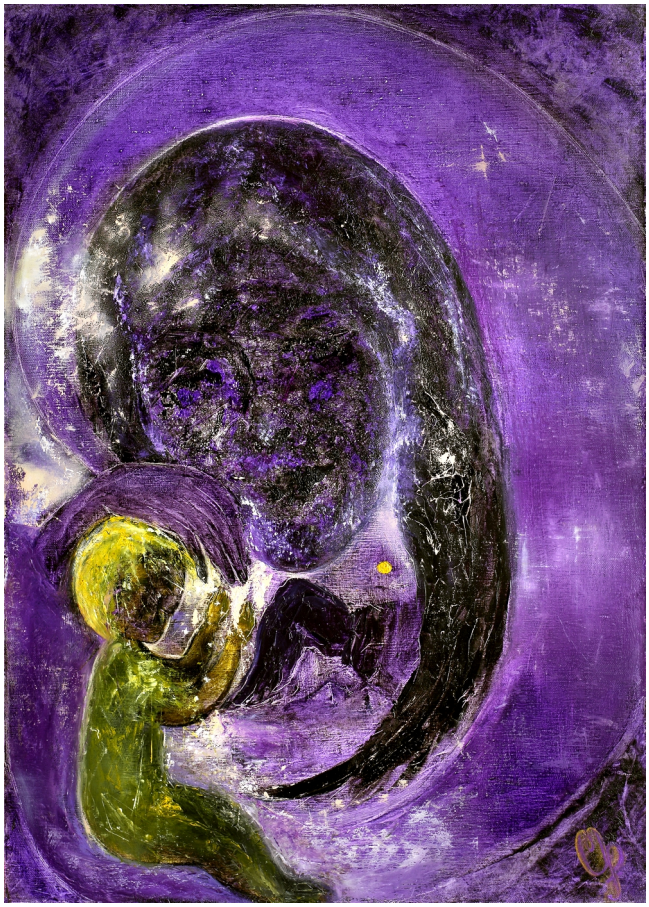

Виктория ПреобРАженская.
«Даряшая Жизнь, Творяшая Миры»

«...Время жить и познавать Истину Единую:
всех Свершила СветоМать РАдостью Любимого.
В Ней Одной Внутри Созрел Дух Мужского Семени,
из Неё Народ прозрел Светорусым Племенем!..»
14-15.04.2004
(ВИКТОРИЯ ПРЕОБРАЖЕНСКАЯ)

своих последовательных жизнях имел многих земных матерей, но Небесная Мать у него может быть только одна. Только Небесная Мать даёт ему в его безконечной цепи существований нежных, заботливых и любяших земных матерей. Поэтому при почитании земной матери большее право на почитание имеет Небесная Мать. Счастлив будет человек, который поймёт это и, как говорил Христос, воздаст кесарю кесарево и Богу Божие, который, помня и почитая свою земную мать, будет всегда чтить и во всех своих нуждах призывать свою Небесную Мать. Благословенны будут страна и народ, которые первыми построят храм во Имя Великой Матери всего сущего, в котором будут превозносить Её Святое Имя, будут петь гимны в честь Владычицы Мира и в котором жрицей будет женщина.

Гимн Матери Мира (молитва):

ВЕЛИКАЯ МАТЕРЬ ВСЕГО СУЩЕГО!
Ты — Мать Богов, людей и всего, что было, есть и будет.
Ты — Женское Начало Бытия, от Которого происходят все Богини-женщины.
Ты — Таинственная Мистическая Сила, Которой Творцы создают миры и правят ими.
Ты — Великая Творческая Сила в жизни каждого существа
Ты — Олицетворение Природы,
Ты — её производительная и родяшая Сила.
Ты — Душа мира и всего, что его наполняет.
Ты Дала понимание святости материнства всему живушему.
Тебя издревле чтило человечество:
*Как **Исиду Божественную**, покровительницу брака и воспитания детей.*
*Как **Уранию Небесную**, Богиню Высшей Любви.*
*Как **Гестию**, Богиню домашнего очага.*
*Как **Юнону**, Богиню женщин и супружеской верности.*
*Как **Деметру**, Мать Земли.*
*Как **Афину**, Богиню мудрости и ума.*
*Как **Персефону**, Богиню смерти и Царицу подземного мира.*
Ты царишь Одна, везде, всегда и во всём.

Ты Повелеваешь пределами Неба и Земли.
Ты Своим Светом Освешаешь всё существуюшее.
Ты Своею Любовью Согреваешь всё живушее.
Ты Своею Мудростью Награждаешь всё прогрессирующее.
Ты Милостивым Оком Стережёшь все Твои творения.
Ты — Истинная, Добрая и Сострадательная Мать всего человечества.

Н.К. Рерих. «На костре. Жанна д'Арк»

Тебя, Единую и Несравненную, чтут все Владыки Мира. Тебя превозносят все Силы Небесные. ...Тебя чтут на Земле и за пределами её. Тебе приносим и мы свои сердца. Тебя мы чтим как Мать и как Отца. Тебе поклоняемся. Тебя славославим. Тебя просим, к Тебе взываем: Будь нашим Прибежищем в скорбях. Будь нашей Надеждой и Опорой. Будь Помощницей в наших делах. Будь нашей Заступницей скорой. Будь нашей Руководительницей на всех путях. Будь от зла Хранительницей и на добро Вдохновительницей. Будь с нами всегда, наша Добрая Мать.

Яви, Владычица, Руку Твою.
Яви сострадание, утри наши слёзы, сократи страдания. Яви радость нашим сердцам, открой Своё Святое Имя нам. Яви нам Твой Лик Прекрасный.
Яви Красоту Твоего существования.
Яви дар познания Тебя.

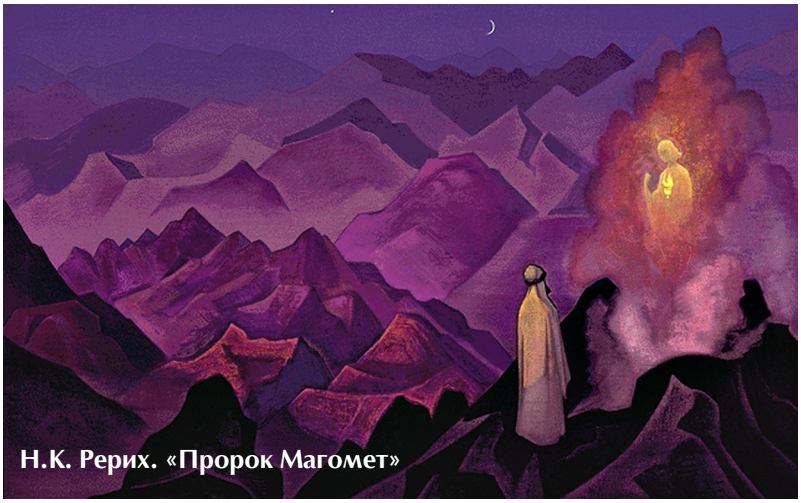
Н.К. Рерих. «Пророк Магомет»

Яви счастье быть Твоими детьми, Яви снова ласку Твою.
Пусть прекратится наше сиротство. Пусть все обретут свою Божественную Мать».

Наступление Новой Эпохи заряжает женскую половину человечества своей Космической энергией! Сама Матерь Мира, Спустившаяся в низину Материи, в самую скверну человеческих пороков, Борется за восстановление прав женщины, так долго и несправедливо униженной многовековой эпохой брутального патриархата! Великая ОНА Своим Примером Являет и Утверждает этот Великий Светлый Путь, Поднимаясь над смертью, ложью, страхом и всеми низменными явлениями уходящей эпохи зла!

«***ГИМН ЖЕНЩИНЕ.***
Тогда Исса сказал: «Нехорошо, что сын отталкивает свою мать, чтобы занять первое место, которое ей принадлежит. Кто не почитает свою мать, священнейшее после Бога существо, тот не достоин имени сына.
Слушайте же, что Я хочу вам сказать: почитайте женщину, мать Вселенной, в ней лежит вся истина Божественного творения.
Она — основание всего доброго и прекрасного; она — источник жизни и смерти. От неё зависит всё существование человека, ибо она — нравственная и естественная опора в трудах его.
Она вас рождает в муках, в поте своего чела: она следит за вашим ростом, и до самой смерти её — вы причиняете ей сильнейшее томление. Благословляйте её, чтите её, ибо она — ваш единственный друг и ваша опора на земле. Почитайте её, зашишайте её; поступая так, вы приобретаете её любовь и её сердце и будете приятны Богу. Вот почему

много грехов вам отпустится. Любите также ваших жён и уважайте их, ибо они завтра будут матерями, а позднее — праматерями всего рода. Покорствуйте женщине; её любовь облагораживает человека, смягчает его ожесточённое сердце, укрощает зверя и делает его ягнёнком.
Жена и мать — неоценимое сокровище, которое Дал вам Бог; она — наилучшее украшение Вселенной, и от них родится всё, что населяет мир.
Как некогда Бог отделил Свет от тьмы и сушу от воды, так женщина владеет Божественным даром отделять в человеке добрые намерения от злых мыслей.
Вот почему я говорю вам, что после Бога ваши лучшие мысли должны принадлежать женщинам: женщина для вас — Божественный храм, в котором вы весьма легко получите полное блаженство.
Черпайте в этом храме ваши нравственные силы, там вы забудете свои печали и неудачи, возвратите погубленные силы, вам необходимые, чтобы помогать ближнему.
Не подвергайте её унижениям, этим вы унизите самих себя и потеряете то чувство любви, без которого ничего здесь на Земле не существует.
Покровительствуйте своей жене, и она зашитит вас и всю вашу семью; всё, что вы сделаете для своей матери, жены, вдовы или для другой женщины в скорби — сделаете для Бога» («Неизвестная жизнь Иисуса Христа. Тибетское сказания»).

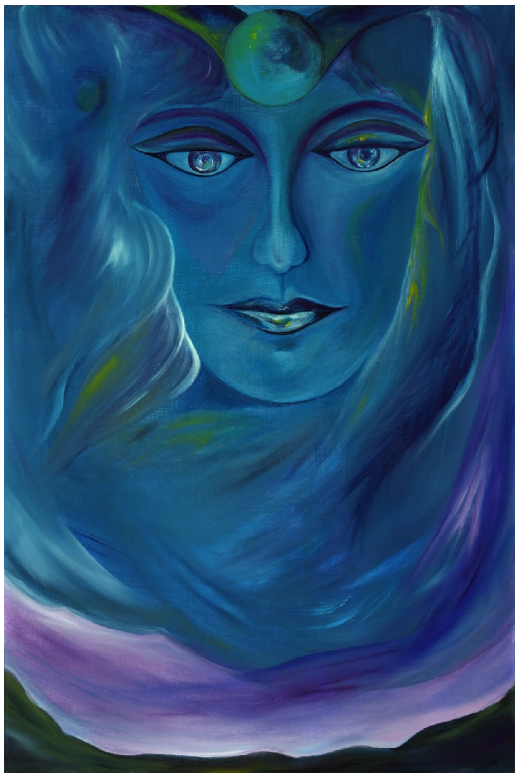

Виктория Преображенская.
«Матерь Вечности»

«Игра Матери Мира
Какая великая игра Матери Мира! Она подзывает детей от дальнего поля.
«Спешите, дети, хочу научить вас. У Меня приготовлены для вас зоркие глаза и открытые уши. Присядьте на Моё покрывало, будем учиться летать!»

Огненный шит
Указала Матерь Мира: «Соберитесь, ветры, соберитесь, снега, не являйтесь, птицы, и не подходите, звери. Не утвердится нога человеческая на Моей Вершине. Не утвердится основа дерзания тёмного.
Не удержится свет месяца, но луч солнца достигнет Вершину. Сохрани, Солнце, Вершину Мою, ибо где встану на страже? Никогда не взойдёт зверь и не удержится сила человеческая».
Сама Матерь Сущего с огненным шитом станет на страже. Что блестит на Вершине? Чему вихри сложили венец сияюший? Она, Великая Матерь, одна поднялась на Вершину. И никто не взойдёт за Нею.

Пламенный плат
На самой высокой горе Сияет Матерь Мира. Она тьму Поразить вышла. Почему упадают враги и куда с отчаянием обращают глаза? Она Одела пламенный плат и окружилась стеною огня. Она — наша крепость и устремление!» (Е.И. Рерих «Криптограммы Востока»).

Виктория ПреобРАженская.
«Гора Меру»

Предлагаем новые диски Творческих вечеров Виктории ПреобРАженской за июнь, август, декабрь 2013 года. Диски можно заказать на сайте в Интернет-магазине www.VictoriaRA.com.

Маяки Вечности, Очаги КультУры

Сокровищница духовных мероприятий культурной столицы России пополнилась ещё одним знаменательным событием — концертом в честь празднования Дня Защитника Родины. В сей неоднозначный, грозный и ответственный час для всей Украины-Руси вниманию зрителей были представлены Пламенные Стихи, Песни-Молитвы талантливейшего Автора нашего времени, художницы, поэтессы, музыканта, теософа, учёной, Создательницы **«Космического Полиискусства Третьего Тысячелетия Виктории ПреобРАженской» Марии ДЭВИ ХРИСТОС** — в исполнении Её учеников.

В тёплой камерной атмосфере уютного выставочного зала, в окружении Светоносных картин Виктории Викторовны, прозвучали Её Творческие Откровения высокого Поэтического накала, чередующиеся вдохновенными Музыкальными аккордами, которые перенесли нас в Мир сказочной, легендарной, **Космической Руси-Сурьи, Которая Была, Есть и Будет всегда!!!** Зрители (а это — знаменитые певцы, учёные, актёры и художники, ученики и поклонники ЕЁ Многомерного Таланта) были очарованы гармонией Слова, Цвета и Звука, выражали благодарность Автору за Луч Света, Надежды и Чистоты в нашем жестоком мире, общались, читали вместе **«Формулу Озолочения» Виктории ПреобРАженской**, объединяясь под Эгидой Матери Мира и направляя свою энергию и помыслы на Победу грядущего ПреобРАжения:

«ЗдРАвствуй, РАссвет!
РАдуйся, РА́ссия!
КультУРА и ПРАвда пРАвят РАзумом!
ПреобРАжение РАдужной СтРАны —
РАя — КРАя ПрекРАсного!
ВозвРАшается СфеРА У́РА!
ЗдРАвие пРАшуров — обРАзованность
ПиРАмиды!
СтРАжей ВРАта РАскрыты!
ПРАвь ПРАздник, ВеРА!
ИзбРАнные обРАтились к РА!
КРАсота в ХРАмине ведающих РА! УРА!»

(Виктория ПреобРАженская. «Формула Озолочения»).

Виктория! Большое спасибо за красоту, чистоту восприятия окружающего духовного мира. Восхищаемся необычному, очень гармоничному, яркому, фантастичному воспроизведению своих эмоций. Рады, что побывали у Вас в гостях и узнали о Вас. Будем следить за Вашим творчеством и интересоваться Вашими новыми работами.

Татьяна и внук Никита

***

Спасибо за встречу с НОВЫМ. Творческих и фантастических успехов художнице в дальних и ближних мирах.

Людмила

***

Виктория! Нам очень понравились Ваши картины. Они все наполнены глубоким смыслом. Спасибо Вам, нам теперь есть о чём задуматься. Успехов в Вашем творчестве!

Анна и Елизавета

***

Я — в восторге от Вашего искусства. Здоровья, сил Вам, дорогая Виктория ПреобРАженская.

Наталья (о. Сахалин)

***

Благодарю Вас за удовольствие созерцать нечто возвышенное и одухотворённое — яркой полосой среди серых будней. Выражаю свою искреннюю признательность.

***

Спасибо! Так спокойно стало на душе: музыка, гармония цвета. Спасибо!

Эльвира

***

Виктория! Благодарю за интересное творчество. Картины — очень красивые, видно, что художник вложил все свои силы, мысли и душу. Музыка действует успокаивающе.

Богарова Анна (г. Великий Новгород)

***

Ваши работы затрагивают что-то в глубине души! Благодарю! Виктория! Желаю творческих успехов.

Вика (г. Владивосток)

***

Мне очень всё понравилось. Великолепные картины, в них — очень много смысла!!! Спасибо большое Вам за красоту такую невероятную! Продолжайте в том же духе, Виктория!!!

Ксюша и Лена (СПб)

Восхитительные ощущения, с первой минуты попадаешь в Мир Любви, Самоосознания и Космоса. И сердце, и душа переполняются гармонией и тем покоем, который мы так часто ищем в суете будней.

***

Благодарю Викторию ПреобРАженскую и сотрудников выставки за возможность оторваться от тяжёлой реальности и окунуться в мир Света и неземной Красоты.

***

Виктория, благодарю Вас за возможность — остановиться в суете, в центре города, и окунуться в высокое и прекрасное. Картины живут, дышат, пульсируют. Желаю Вам новых творческих начинаний и Удачи в них. Благодарю!!!

***

Спасибо за яркую, необычную выставку картин. Уходим вдохновлённые и отдохнувшие.

Марина и Виталий Родионовы

***

Необычайно красивая и чудесная выставка Ваших картин. Сочетание Космической Гармонии в Вечности Вселенной. Рад, что познакомился с Вашим творчеством, открыл для себя ещё одну грань этого мира. Спасибо, Виктория, желаю успехов в дальнейшем.

Сергей

***

Картины пробуждают Свет души. Спасибо!

***

Очень глубокие картины, под некоторыми можно застывать безконечно и уходить в себя. Спасибо, Виктория! Вы — очень талантливы.

Г. (г. Ростов-на-Дону)

***

Открыл для себя новое направление в искусстве. Очень интересно. Почитаю ещё, ознакомлюсь. Спасибо.

Посетитель (СПб)

***

Нам, петербуржанкам, очень понравились картины Виктории ПреобРАженской. Они завораживают своей магией и мистикой...

Лариса, Нина

***

Очень талантливо. Свежо энергетически, пронизано огромной силой искусства! Творческих успехов Вам, Виктория!

Инна (г. Петрозаводск)

ВСЕМУ ЧЕЛОВЕЧЕСТВУ!!! Посещайте такие выставки, учитесь понимать красоту, чувствовать мир Вселенной и учитесь жить счастливо и мирно!!!

Л. (г. Донецк)

***

Спасибо Вам, очень благоприятная обстановка, в быстром течении времени в нашей жизни, Ваша выставка — как Оазис чистоты сознания.

Н.К.

***

Необычная выставка. Картины проникнуты Духовностью.

Лиственко

***

Да Благословит Вас Господь! Ваши Картины приносят мир, покой, вдохновение. Божьих благословений Вам, Вашим родным, близким друзьям, Виктория!

Гость (г. Молочанск, Запорожской обл.)

***

За всеми бурлящими событиями революции, мы не замечаем Великого Таланта — Викторию ПреобРАженскую! Случайно зайдя в галерею, в этот мрачный зимний день (который я никогда не забуду), я прикоснулся к Великому. Эти прекрасные картины и музыка подарили мне радость взглянуть на мир по-новому. Я словно проснулся от глубокого сна, в котором непрерывно мне снились кошмары. Но Творчество г-жи Виктории дало мне силу понять, что всё вокруг меня прекрасно, и моё сердце наполнилось любовью! Спасибо Вам огромное, добрые люди, сегодня же найду всю музыку Виктории, и забью весь жёсткий диск этими прекрасными звуками! Люблю Вас, и ещё раз благодарю, Виктория!

С уважением, С.Р.

***

Виктория! Спасибо Вам огромное за Ваше глубокое и искреннее творчество. В такие тяжёлые времена, как сейчас, самое главное — ***видишь Свет****. Не первый раз любуюсь картинами, близкими мне по духу. В Вашем искусстве нахожу покой, исцеляюсь.*

***

Очень интересно открыть для себя внутренний талант человека. Очень красивые картины с глубоким смыслом. Я прикоснулась к прекрасному. Искренне благодарю.

Звенигородская Ксения

Теперь я могу сказать: я ЭТО видел! Я тоже был там! Как нужен иногда в этой земной серости и сырости, как сегодня, тёплый и светлый Космический Мир! Спасибо!

В.А. (г. Стрый, Львовской обл.)

***

Окунулась в совершенно другой мир, как будто побывала в космосе, дала волю фантазии. Спасибо ВАМ, Виктория, за превосходные работы!

***

Благодарю за радость и душевное умиление красотой яркости красок, несущих свет в наши сердца.

***

Посетил выставку Виктории ПреобРАженской. Она дала мне душевное успокоение и веру в прекрасное будущее. Своими поэтическими словами из стихотворения ***«Своему ближнему»****, она так затронула мою душу, что я по-другому могу теперь смотреть на окружающее, что есть рядом люди, которые могут понять и дать уверенность и душевное спокойствие человеку и веру в будущее. Спасибо за организацию выставки. И Успехов Вам, Виктория, на Вашем творческом поприще. Радуйте нас и дальше своими работами.*

С уважением, Песков

***

Очень хорошие работы, в них чувствуется дух волшебства и чего-то необыкновенного. Автору желаем Удачи и Вдохновения.

А.М.

***

Выставка заставляет задуматься о жизни и главное — о смысле жизни. Некоторые работы привлекают внимание своим содержанием, некоторые — необычной цветовой гаммой. Дочка говорит, что понравились многие картины. Атмосфера на выставке способствует созерцанию и размышлению.

***

Спасибо, Виктория, Ваши картины и музыка — очень нежные и красивые. Замечательная галерея в центре города. Оставайтесь такой же!

Белоконева Наталья

***

Большое спасибо за внутреннюю гармонию и преображение.

Любовь

***

З задоволенням подивився роботы Вікторії. Багатий Духовний Мир в Неї.

Марьяненко В.Д.

«Театр Мистерий Виктории ПреобРАженской» — это Её Откровение, Её таинственный Философский камень, который Она с РАдостью щедро Дарит миру. Это Таинство, по силе равное священно-действию, Духовное полотно, Сотканное Самой Космической Богиней. На сцене — Сама Создательница со Своими учениками и последователями, исполняющими роли Звёздных Богов и Богинь, цариц и фараонов, стихий и небесных звёзд. И это не обычные артисты, в традиционном понимании, а скорее — духоносные жрецы и жрицы Великой Матери Исиды. И всех их объединяет Вселенская ЛЮБОВЬ и Духовность, Исходящая от Автора и Творца сего Космического действа — Виктории ПреобРАженской. «Театр Мистерий Виктории ПреобРАженской» открывает своему зрителю древние знания о наших Божественных истоках. Человек Материи делает свой выбор сам: подняться к Божественным высотам или соскользнуть в демонические глубины. (В.ПреобРАженская)

Это Театр Эпохи Золотого Века. Именно в этой форме Автор Слияла в единое целое Свою Духовную пророческую Поэзию, Музыку, Живопись, Песню, Танец, СакРАльное Знание, искусство образа и костюма, Звук и Свет, таинственную фантасмагорию цвета, Духовность и Откровение Свыше!

Эпохальная Мистерия Виктории ПреобРАженской «ЖЕНА ОРИОНА», созданная Ею по мотивам «СакРАльной Книги Исиды», — раскрывает зрителю историю творения Пятой Расы и будущий планетарный переход землян в ПреобРАжённый Мир. ...Исида Проводит Своего Сына Гора через Лабиринт перевоплощений, и в итоге, Гор постигает Истину. А Гор символизирует будущее просветлённое человечество, которое возросло к познанию Лона Великой Матери Сотис, Создательницы Солнечной Системы и всего Мироздания. Победа Света — это Победа Истины, Победа Мудрости, Победа ЛЮБВИ и КРАСОТЫ. Это — Вечность и Безсмертие. Это Абсолютное Всеведение и Единство Макро- и Микрокосма: Бога и ЧелоВека. УРА!

(В.ПреобРАженская)

Виктория! Спасибо за прекрасные шедевры! Всё — проникновенно, красиво. Ваши работы несут очень хорошую энергетику. Удачи Вам в творчестве, творите и радуйте людей.

***

Спасибо огромное за возможность насладиться Вашим светлым творчеством, которое заряжает духовно. Очень приятно, что люди могут свободно наслаждаться Вашим искусством!!!

Олейник Наталья

***

Некоторые произведения производят очень сильное впечатление. Колористика прекрасная. Общее ощущения — Света и Любви. Спасибо.

***

Нахожу схожесть мысли — с мыслью автора, что мне очень нравится. Когда стану знаменитым режиссёром, — куплю много Ваших картин в свой большой дом. Творческих успехов Вам!

Лёша

***

Нічого подібного не бачила. Прямо з язичнівського світу в космічний безкрай. Більше слів нема. Спасибі!!!

М.О.Н.

***

Благодарна случаю, что познакомил меня с Вашим Творчеством! Прекрасные картины и замечательная музыка. Удачи Вам, Виктория, и успехов во всех начинаниях.

Алеся Юлиановна

***

Надзвичайно позитивна енергія, потрапляєш в інший вимір відчуттів і емоцій. Неймовірно! Успіхів Вам і натхнення від щірого серця!

Іванна

***

Я, Ольга, Ваша землячка из Донецка, совершенно случайно попала на Вашу выставку и в большом восторге от увиденного и услышанной музыки. Творческих успехов Вам!

***

«Время настало БРАТских объятий...»*

Сердце Христово Любовь Дарит всем.
Больше не будет в сём мире распятий,
Если иуды не будет совсем!

(Спасибо за Ваши Стихи, они Вдохновляют!!!)

Эльгин Ахмад

- из Поэтического Сборника Виктории ПреобРАженской **«Тайная Вечеря».*

Очень светлое и наполненное искусство. Вводит в особое состояние, пробуждает сердце. Соприкосновение с ИСТИНОЙ! Спасибо!

Ирина

***

Очень волшебно и духовно. Приятно находиться в галерее, ощущение, что вокруг окружает что-то очень приятное, тёплое и доброе. Спасибо за это ощущение и наши добрые улыбки от сердца. Атмосфера погружённости во что-то неизвестное уму, но понятное сердцу!

С благодарностью, из Москвы и Могилёва, Светлана, Андрей, Анна, Владислав.

***

Дуже чудова галерея в поєднанні з спокійною, захоплючою та пронизуючою музикою. Картини мають чудову абстракцію та гармонію. Ми дякуємо таким талановитим людям, які творять, доповнюють та бережуть українске містецтво, культуру.

А.М.

***

Попала на выставку совершенно случайно, была удивлена красотой и гармонией замечательных картин. Очень понравилось, я надеюсь приду сюда ещё раз со своими друзьями. Спасибо за искусство.

М.В.И.

***

Огромное спасибо за столь светлые эмоции, которые Вы подарили мне своими яркими работами.

Олухова Елена (г. Владивосток)

***

Получила невероятное наслаждение от Вашего Творчества. Побывали в другом лучшем мире. Будьте Здоровы и творческих Вам успехов, Виктория.

С благодарностью, М.Л., Л.С.

***

За ці декілька хвилин, що я провела на Вашій виставці, я ніби наповнилася якоюсь дивною, приємною енергетикою. Вихожу звідси з теплом і миром у душі. Дуже дякую!

Таня (м. Івано-Франковськ)

***

Посетила выставку. Получила огромное наслаждение от работ. Мир прекрасен в изображении художницы. Больших Вам Творческих успехов.

С благодарностью, П.С.

Новый фильм Видеостудии Виктории ПреобРАженской «ХРИСТОС-СОФИЯ — Спасительница Руси» повествует о Мессии Эпохи Водолея — Матери Мира Марии ДЭВИ ХРИСТОС. В фильме, от Первого Лица, изложены Основные Аспекты Учения Матери Мира Марии ДЭВИ ХРИСТОС; раскрыты Тайны Бытия: прошлого, настоящего и будущего человечества; разоблачены планы мирового правительства по порабощению землян.

www.VictoriaRA.com / www.USMALOS.com

***

Дуже важко передати відчуття, які охоплюють під час зустрічі з багатогранним талантом. Сердце реагує одразу і хочеться сісти, слухати, дивитись і відчувати. Давно не заглядала в середину себе. Трохи важко. Але, дякую. Захотілося взяти в руки олівець. Здоровья Вам, щастя, наснаги, Вікторія!

Середа І.М.

Уважаемая Виктория, Благодарим Вас за то Светлое и Доброе, что несёте в этот мир! Дай Бог Вам, вдохновения и творческих успехов! Ваша музыка, Ваше Искусство передаёт Вибрации Космоса через преображение, это чудо, несущее в души гармонию.

С уважением, Рина и Татьяна

***

Виктория! Спасибо Вам большое за картины. Всё понравилось, обстановка — такая умиротворённая, спокойная, забываешь о земной жизни. Виктория!!! Вы — очень чудесный человек. Счастья и здоровья. Картина «Большая Лунность» — это Божественная картина.

Ирина

***

Фантастическая Виктория! Потрясающее впечатление!!! Сильнейшее воздействие от Ваших картин. Огромная благодарность!

Гущина Е.К. (СПб)

***

Виктория! Спасибо Вам за энергетику, заложенную в произведениях необычного искусства. Я почувствовала, что Космос — это не страшное что-то, а могучее и радостное. Краски — яркие, чистые, светлые. Хочется улыбаться, глядя на картины. «Большая Лунность» покорила меня своей силой. Великолепно! Творите больше для нас, и нам легче и радостнее будет жить. Мне почти 80 лет. Я зарядилась энергией.

Ираида Фёдоровна

***

Уважаемая Виктория! Мы — очень восхищены! Действительно, Ваши произведения — прекрасны, живы и наполнены чувствами. Больших Вам творческих успехов, радуйте нас, землян, новыми произведениями искусства. Мы — очень рады, что оказались нечаянно в вашей галерее. Большое человеческое спасибо!

С большим уважением, Эльвира и Рая (г. Салават, Республика Башкортостан)

Божественной Женщине и Неземному Искусству — Слава!!! Виктория! Спасибо за чистоту, доброту, душевность. Всех Вам благ, процветания и счастья.

***

Большое спасибо за удивительную выставку, отдохнула душой, наполнилась ожиданием чуда. Успехов в творчестве.

Надежда

***

Сердце переполняется любовью и радостью, появляется новый прилив сил после посещения этой прекрасной экспозиции незабываемых картин. Огромное спасибо и всех благ Автору картин и устроителям выставки.

***

Это Искусство Космично — это полёт Земли!
В то измерение Света, откуда мы все пришли!
Там, за пределами мира, нашей мирской суеты
нам откроется лира Духовной мечты!

Оля, 13 лет

***

Необычно, красиво, будущее Искусство. Были с внучкой 10 лет. Понравилось. Спасибо.

***

Спасибо за выставку! За обращение к своим истокам души, за яркость цвета и слияния с музыкой! Успехов в творчестве, Виктория!

***

Посетили выставку, очень понравилось. Игра цветов превосходная.

Татьяна Корча (г. Хельсинки, Финляндия),
Татьяна Сакрова (г. Санкт-Петербург)

***

Посетили выставку, очень рада и улыбка не сходит с лица. Красивая выставка. Очень рада.

Торко Юлия Михайловна

***

Замечательная выставка! Заряжает невероятным духом, очень приятная атмосфера! Чтобы больше людей узнало о творчестве Виктории и о той идее, которую она несёт!!!

Алёна

***

Спасибо за возможность задуматься о сущности человека, за понимание существования и жизни самого человека и всего человечества. Картины и музыка пробудили скрытые эмоции и мысли. Виктория! Спасибо за возможность изменения мышления.

Тигран и Инна

Очень интересно! Так много в нашем государстве талантливых и глубоких людей. Несмотря на все безобразия, которые творятся, душа отдыхает и радуется, что есть ещё такие светлые люди, как Виктория ПреобРАженская и её ценители и почитатели. Добра Вам и надежды на лучшие времена.

Белова Татьяна Борисовна
(г. Дубна, Московская обл., Объединённый институт ядерных исследований)

***

Спасибо! Картины Виктории показали мне мою душу. Очарование картин делают наш мир более величественным. Благодарна за эту выставку.

Яковлева Татьяна (СПб)

***

Благодарю! Желаю Вам долголетия. Ваш дар исцеляет душу, Ещё раз большое спасибо!

Людмила Александровна (Южный Урал)

***

Виктория! Спасибо за волшебную, Светлую, полную любви и теплоты выставку! Необыкновенно красиво, чудесные цвета и образы. Спасибо за вдохновение!

***

Удивительные, неземные картины, как и их создательница — Прекрасная Виктория, несущая людям Свет и Добро.

***

Всё очень понравилось. Очень необычно и познавательно. Удивительно и прекрасно. Особое спасибо работникам выставки. Всё — профессионально и грамотно организовано.

Елена, Вадим

***

От всего сердца — большое спасибо. Окунулись в мир Света, Добра, Любви. Даже дух захватывает. Спасибо, что есть такой человек (Автор картин, музыки, поэзии), что возвращает нас от обычности в тот мир, которым хочет дышать человеческая душа.

Вера Фёдоровна

***

Большое спасибо! Благоприятная атмосфера и необычные картины помогают по-другому посмотреть на наш мир. Космическое Полиискусство — необычайно красиво!

Настя

***

Благодарю за выставку! За прикосновение к ВЕЧНОСТИ.

СОЛНЦЕ СМЕНИЛО МАГНИТНЫЕ ПОЛЮСА

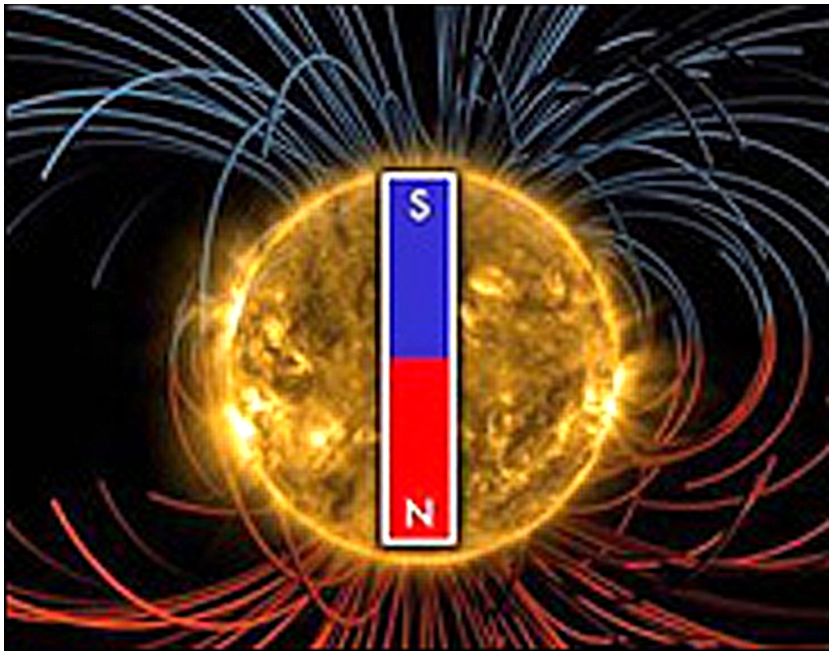

/http://the-day-x.ru/solnce-smenilo-magnitnye-polyusa.html/

«Можно радоваться, когда протекают сроки больших событий. Никакие разрушения не нарушат сознания действительности роста новых космических сочетаний. Такие сочетания должны наполнять нас радостью. Если мы их сознаём, значит, мы принимаем в них участие, а всякое, хотя бы частично осознанное участие в космическом процессе, есть уже большая победа духа»

/Знаки «Агни-Йоги», 135/.

Середина солнечного 24-го 11-летнего цикла закончилась сменой магнитных полюсов Солнца: Южный и Северный магнитные полюса нашей звезды поменялись местами. «Инверсия магнитного поля Солнца — это большое событие», — отмечает специалист НАСА доктор Тони Филипс. Несмотря на то, что фраза «на Солнце поменялись полюса» звучит очень пугающе, — это рядовое явление, которое происходит примерно каждые 11 лет.

Сначала полярные магнитные поля Солнца слабеют, постепенно исчезают, а затем появляются снова, но меняя полярность. Это обычная часть солнечного цикла, которая не приводит к катастрофическим последствиям для Земли, но на Солнечную систему, всё же, некоторым образом влияет. Смена магнитных полюсов на Солнце вызывает своеобразную «рябь» в гелиосфере (зоне магнитного влияния Солнца, которая тянется за пределы Солнечной системы). Перепад в интенсивности солнечного излучения заметен и на Земле: по силе полярных сияний. Теперь, непосредственно после смены магнитных полюсов, полярные сияния станут более частыми и обширными.

Сила солнечного ветра немного вырастет и может создать незначительную дополнительную опасность для космонавтов и космических зондов, а также повлиять на облачность и климат Земли. Тем не менее, процесс этот очень медленный и стабильный, как морской прилив, который приходит точно так же, как и ушёл.

Тем не менее, 24-й солнечный цикл, начавшийся в 2008 году, является весьма непредсказуемым. В частности, он «опоздал» на год: все модели указывали, что середина 24-летнего цикла со сменой полюсов Солнца произойдёт в 2012 году. Однако в 2009 году наблюдалась рекордно низкая солнечная активность, и смена Северного полюса Солнца произошла лишь в последний день 2013 года, а Южный в настоящее время его «догоняет».

Учёные подчёркивают, что нынешний 24-й солнечный цикл — один из самых слабых за всю историю инструментальных наблюдений, и если тенденция к снижению активности Солнца сохранится, то Землю ожидает новый малый ледниковый период.

ПЕРЕПОЛЮСОВКА — ПРЕДОПРЕДЕЛЕНА!

«...К ПРЕОБРАЖЕНИЮ ПРОИЗОЙДЁТ ПЕРЕПОЛЮСОВКА ПЕРИОДОВ ВРЕМЕНИ И ПРОСТРАНСТВА ДЛЯ ЗЕМЛИ И ОСТАЛЬНЫХ ПЛАНЕТ СОЛНЕЧНОЙ СИСТЕМЫ»

(ВИКТОРИЯ ПРЕОБРАЖЕНСКАЯ. «НАУКА О СВЕТЕ И ЕГО ТРАНСФОРМАЦИИ». «ПОЛЁТ. ТРАНСФОРМАЦИЯ»).

Согласно Учению Матери Мира «**Наука о Свете и Его Трансформации**» — все планеты, а не только одна Земля, пройдут через закономерный процесс переполюсовки (включающий в себя как магнитную, так и физическую (геологическую) смену полюсов). Это объясняется тем, что мы сейчас проходим нижнюю точку в движении по эволюционной траектории, от снисхождения из Мира Духа — к ВОЗВРАЩЕНИЮ обратно в Мир Высшего Духовного Света Матери Мира. Схематически в Учении (см. **«Слово о Книге Жизни»**) **это изображается восьмёркой, где нижняя точка 5 (см. схему) представляет собою поворот к движению вверх, — т.е. происходит смена направления полностью во всех аспектах**. На Физическом плане эта ДУХОВНАЯ закономерность и отражается описанной сменой всего: полюсов, направлений, перераспределением магнетических сил, роли Начал. Это будет относиться также и к сердцу, для живущих на ПреобРАжённой планете, после Квантового Скачка. **«...У человечества Шестой РАсы сердце будет располагаться с правой стороны грудной клетки, в силу переполюсовки орбиты Земли. А у Логосов — посередине. Ибо Земля войдёт в новый временной виток четвёртого измерения — измерения Сердца — платонической (духовной) любви...» (Мария ДЭВИ ХРИСТОС. «Тайны Матери Мира (что ждёт землян после Преображения)», 1993 г.).**

«Планета Земля готовится к КВАНТОВОМУ СКАЧКУ, — это Эмерджентный переход в Новое Время, Новое Бытиё, Новое измерение. Переполюсовка может совершиться в любой момент. И только ВЕРНЫЕ СЫНЫ И ДОЧЕРИ ДУХА — Будут СПАСЕНЫ...» (Мария ДЭВИ ХРИСТОС. «ОБРАЩЕНИЕ МАТЕРИ МИРА МАРИИ ДЭВИ ХРИСТОС К ЗЕМЛЯНАМ», 21.02.2014).

«...Но эволюция во Вселенной — процесс закономерный. Сейчас, планета задыхается от смрада негативных излучений, в которых живёт весь мир, дыхание её зловонно, а воды жизни — мертвы. Естественно, Земля интенсивно очищается, сбрасывает с себя всё неугодное, особенно паразитов, пожирающих её изнутри. *Переполюсовка* — так называется великий космический процесс смены магнитных полюсов Земли, её освобождение от всего ветхого и бренного. Полным ходом идёт очищение и освобождение Земли от вековой грязи, поэтому все язвы, вся нечисть и сатанизм в своей предсмертной агонии лезут из своих ложбиш наружу и пытаются собой отравить всё окружающее пространство. Но, ведь, Космос не дремлет, видя, как гибнет сердце Вселенной — планета Земля, и активно посылает ей Свои Силы на помощь» (Виктория ПреобРАженская. «О КультУре Русского Духа, или Время Пирамид», Москва 2007).

ВИКТОРИЯ ПРЕОБРАЖЕНСКАЯ. «НАУКА О СВЕТЕ И ЕГО ТРАНСФОРМАЦИИ»

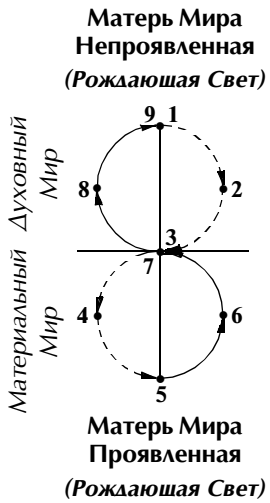

ТРАЕКТОРИЯ ДВИЖЕНИЯ ЗЕМЛИ ПО ЛЕНТЕ МЁБИУСА (на Вселенском Кресте)

СБЛИЖЕНИЕ ДВУХ НЕБЕСНЫХ КРАСАВИЦ

Ранним утром 26 февраля, когда солнце ещё не взошло, но небо было уже достаточно светлым, публика, ожидающая на остановках общественный транспорт, с изумлением смотрела на небо.

Рауталампи, Финляндия, 26 февраля 2014 г.
© Vesa Vauhkonen | Spaceweather.com

Суссано, Италия, 26 февраля 2014 г.
© Tirelli Diego | Spaceweather.com

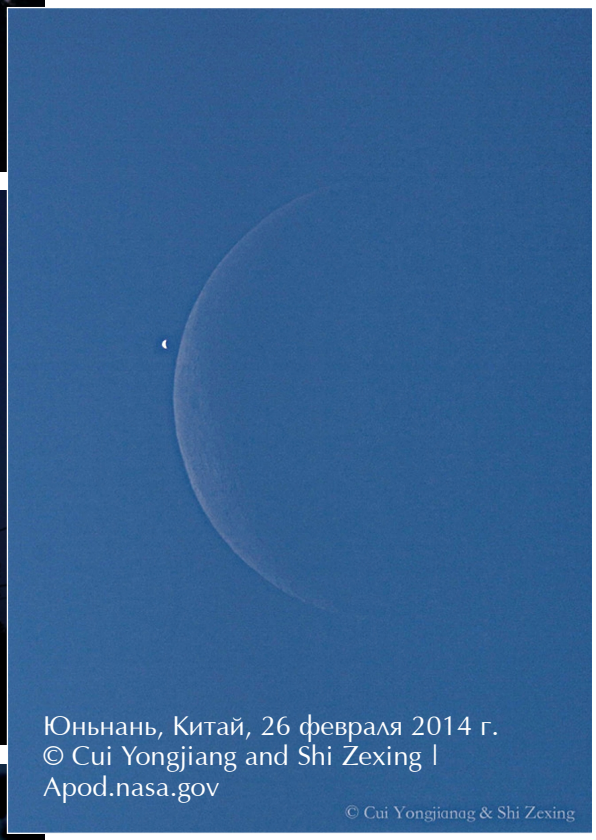

Юньнань, Китай, 26 февраля 2014 г.
© Cui Yongjiang and Shi Zexing | Apod.nasa.gov

© Cui Yongjianag & Shi Zexing

Пула, Хорватия, 26 февраля 2014 г.
© Zlatko | Spaceweather.com

Это было сближение Венеры и тонкого серпа старой Луны. Наименьшее угловое расстояние составило около градуса. Венера как бы показывала, ну посмотрите, насколько мы хороши вместе с Луной.

В Центральной России сложились прекрасные условия для наблюдения. Воздух был прозрачным, небо ясным. Трогательную идиллию можно было наблюдать невооружённым глазом.

В телескоп Венера была видна в форме серпа, повторяющего видимый контур нашей ближайшей соседки.

ЧелоВек и Время

«…Человек Времени — смертен и тлетворен. Его душе необходимо открытое сознание, дабы познать Жизнь Вечную. Посему человек смертный погружён во Время. Цепочка перевоплощений в итоге приведёт его в Мир Вечности: Духовный Световой Оазис Реальной Жизни.

Человек безсмертный — достигает Высшей Сферы Сознания и живёт в Вечности, как Логос.

…Человек безсмертный может оказаться в любой исТорической точке Вечности. Время над ним невластно. Он — властелин Времени»

(Виктория ПреобРАженская. Аспект «Науки о Свете и Его Трансформации», «Понятие о Времени и Вечности. Философский Эзотеризм»).

/Добролюб, ученик и посвящённый Матери Мира Марии ДЭВИ ХРИСТОС/

— Что есть время? Общее представление о времени.
— Почему мы ждём (теряем время), почему опаздываем (не успеваем)?
— Как научиться делать всё вовремя?
— Как увеличить собственную ЭВ?
— Закон Времени.
— Как освободиться от давления времени?

Большинство людей в нашем мире считают, что понятие времени — величина постоянная. Однако было замечено, что одни и те же события для разных наблюдателей воспринимались поразному: для одних — быстро, для других — мучительно долго тянулось время.

ПОЧЕМУ одни и те же действия разные люди делают за различные отрезки времени?

Профессор Мулдашев, путешествуя по священной горе Кайлас, обратил внимание как, пройдя определённые участки пути, некоторые из участников экспедиции за несколько дней постарели лет на десять, хотя остальные остались по-прежнему молоды. Это доказывает, что время течёт для каждого по-своему, а также, существуют места, где оно ускоряется или замедляется.

На данный момент наша Земля переходит в 4-е измерение, где время будет отсутствовать, т.е. всё соединится в одно мгновение: и прошлое, и будущее будет восприниматься в текущем сейчас.

Современные учёные (Лазарев, Мулдашев, Левашов) говорят, что сейчас время значительно ускорилось. Те кармические поступки, результат от которых мы видели лишь через многие десятки лет, а может даже и на своих потомках, — сейчас проявляются за несколько лет, или месяцев.

Движение времени проходит спиралеобразно, события повторяются. Реакция на них даёт нам возможность либо очиститься и духовно возрасти (выражая благодарность **Матери Мира Марии ДЭВИ ХРИСТОС** за всё происходящее в нашей жизни), либо деградировать (ища виноватых и предъявляя претензии всем окружающим в происходящем).

Современные учёные считают, что **самой сильной энергией является ВРЕМЯ**.

Каждый человек обладает своей собственной энергией времени. Чем больше у него этой энергии, тем больше он сможет сделать в единицу времени (своей жизни).

Время — это энергия, энергия времени!
(Далее: энергия времени — **ЭВ**).

КАК же научиться делать всё вовремя???

Некоторые люди считают, что они никогда не опаздывают. Да, они живут в Гармонии со временем. Но прежде всего, Гармония — внутри них, они ощущают Единство и незримую связь во всем, что их окружает. Всё вокруг нас Едино в своём многообразии форм, подчинено **Космическому Закону Матери Мира — МДХ!**

Проявляться это может в виде случайных встреч, приводящих к долгожданным событиям, через природные явления, через любое живое существо, — важно видеть и замечать это!

Чаще всего, люди думают об одном, мечтают о другом, говорят о совсем противоположном, а действия их вообще закрепощены социальным давлением и мнимыми авторитетами нашей современности. Человек, который соберёт всё воедино, сможет обладать колоссальной волей и энергией.

Когда мы спешим, — всегда опаздываем. Есть пословица: **«Торопись не спеша!»**. Даже если вы по вашим меркам, как вам кажется, опаздываете:

1. сядьте, сосредоточьтесь на здесь и сейчас, остановите ЭВ в данное мгновение, концентрируясь, уравновесьте эмоциональное состояние;
2. мысленно представьте, что вы пришли вовремя и всё успели.

РЕЗУЛЬТАТ:

1. Вы пришли на остановку, и тут же подошёл нужный транспорт, — приехали в точно назначенное время.
2. Вы реально приехали позже назначенного вам времени (соответствующего показаниям часов). Но: те люди, которые должны были с вами встретиться, тоже опоздали, или заняты другими делами, и освободились как раз к вашему приезду.

«Время — это мираж, оно сокращается в минуты счастья и растягивается в часы страданий»
(Ричард Олдингтон).

*— КАК увеличить собственную **ЭВ**?*

Было замечено, как верующие люди, идя в храм, находящийся за многие км от их жилья, доходили туда за несколько часов, а обратно, после службы, домой добирались за полчаса. Повышая **ЭВ**, мы можем делать ту же работу с максимальной скоростью. Как вы уже, наверное, поняли, **ЭВ** напрямую связана с мировоззрением и духовным потенциалом каждого человека.
Для времени очень важно быть **Здесь и Сейчас**, максимально концентрируя внимание на **текущем моменте**, мы увеличиваем **ёмкость ЭВ**, т.е. **концентрацию величины энергии** в единицу текущего времени. Забегая мысленно далеко вперёд и эмоционально проживая там, мы рассеиваем энергию во времени. Сожалея о прошлом и не принимая его как опыт жизни в Высшем его проявлении, мы также расходуем данную нам в настоящий момент жизни энергию безценного времени. Живя в Любви и Гармонии, благодаря **Матери Мира Марии ДЭВИ ХРИСТОС**, из всего, что с вами происходит, извлекая Урок жизни, устремляясь действием и мыслью в помощь Светлым Силам, — мы, тем самым, увеличиваем собственную **ЭВ** и позволяем Ей через нас действовать на окружающих, ускоряя приход Светлого Времени.

Часто люди, которые молятся **Матери Мира Марии ДЭВИ ХРИСТОС**, неожиданно оказываются в пространстве, где время течёт по иному, вернее сказать: теряют ощущение времени в целом. Это говорит о том, что время — понятие субъективное, зависящее от нашего внутреннего душевного состояния. Этот вывод на самом деле имеет глубокое практическое применение в жизни. Любая неприятная жизненная ситуация может быть прожита вами с разной **степенью «принятия»**. Величина «принятия» напрямую связана со степенью её неприятности.

Человеческому сознанию присуще постоянно находиться мыслями в будущем, опережая события. Именно поэтому, люди быстро стареют и умирают.

Каждый человек живёт каким-то своим будущим, желая, чтобы скорее закончилось настоящее. Важно сколько любви он смог отдать в текущее **сейчас**, чем смог украсить мгновение жизни простого серого дня.

Да, мы можем строить планы на будущее, каждый день мыслеформой укреплять свои мечты, однако, проживать каждое мгновение необходимо осознанно и глубоко, не оставляя на потом то, что можно сделать сейчас.

«Времени нет, есть только мгновение. И поэтому в одно это мгновение надо полагать все свои силы»
(Лев Николаевич Толстой).

Важен **процесс** текущего сейчас **события**, **дела**. Ведь по окончании, оно не принесёт истинного счастья. Так как процесс уже совершился, и данное **событие эмоционально устарело**. Хотя чаще всего мы думаем — скорее бы всё закончилось, и тогда мы будем счастливы и с облегчением вздохнём.

Ибо **«потом» для человека не существует**, потом уже ушло его время, когда ему был дан шанс, удобное стечение обстоятельств и присутствие всех тех людей, кому нужна была его помощь.

ЗАКОН ВРЕМЕНИ

Принято считать, что наше настоящее является результатом прошлого, причиной будущих событий нашей жизни — называется Закон Кармы. Однако, по **Закону Времени**, где прошлое, настоящее и будущее — есть всё Одно, наше настоящее является также **подготовкой** перед событиями будущего. То есть наше **будущее оказывает влияние на события в настоящем. Любое свободное время нам даётся для молитвы и работы над собой.** Время ожидания, которое в нашем понимании тянется мучительно долго, необходимо нам, чтобы сосредоточиться перед грядущими событиями. Многие не любят ждать. Пословица: **«ждать и догонять — хуже всего»**. Зная Закон Времени, вы теперь, наверняка, не будете мучаться в ожидании. Время ожидания даётся для концентрации внимания и не использовать эту возможность — является, просто, преступлением для духовнорастущей личности.

Человек, который осмеливается потратить впустую час времени, ещё не осознал цену жизни.

Наше Время диктует нам свои условия, свои рамки. Когда проснуться, вовремя успеть на работу, в другое время уйти с работы. Так люди становятся зависимы от времени, как в частном понимании этого слова, так и в масштабном эпохальном времени: люди под давлением времени делают то, что их вынуждает делать социум со своими рамками и канонами.

КАК же освободиться от давления времени?

Для начала попробуйте провести один день без часов (то есть не смотреть на время). Вы сразу поймёте насколько зависимы от времени. Не меняйте образ жизни, просто чувствуйте, когда и что необходимо сделать. Это простое упражнение позволить вам никогда не опаздывать, а задерживаясь — не спешить. **Освободиться от влияния эпохального времени** — намного сложнее и требует усилия воли. Многие люди чаще всего стремятся делать то, что модно, работать, где престижно, одеваться по-современному, хотя чаще всего это не соответствует их истинному предназначению и порыву душевных исканий и чаяний. Истинно свободный человек всегда всё делает по велению сердца, по зову души, хотя это может идти вразрез с общепринятым социально утверждённым мнением.

Таким образом, живя в гармонии со своим внутренним миром, обретая духовные знания жизни на Земле, человек повышает свою индивидуальную **ЭВ**, которая, в свою очередь, обьединяется с **ЭВ** таких же тружеников Неба и Земли, создавая сильнейшую защиту и повышая энергетику всей планеты Земля. Ибо влияние даже одного Чистого Сознания может помочь всей планете обрести осознанную Любовь и Прозрение.

Наше Время имеет безценную потенциальную возможность обрести невероятный Урок Духовного роста, осознанно выбрав путь Единства и твёрдой Веры **Матери Мира Марии ДЭВИ ХРИСТОС**, Которая Является Эпохальным Учителем наступившей Эпохи — Эры Водолея. Кто же ещё может вывести человечество из мрака запустения и греховности, всеобщей духовной деградации технократического мира с отсутствием моральных и нравственных принципов, как не Сама Матерь всего сущего — **МММДХ**, чей Приход был закономерен и необходим, как глоток чистой родниковой воды среди зловонной болотной грязи нашей жизни.

«...Когда Моё Слово будет понято и принято осознанно, — РАса Белая Взойдёт в Золотой Ковчег ЛЮБВИ.
Ковчег восплывёт в Открытое Небо — Открытый Космос, Обожжённый Светом Абсолюта — Оазис Вечности...»
(Виктория ПреобРАженская. Аспект «Науки о Свете и Его Трансформации», «Понятие о Времени и Вечности. Философский Эзотеризм», 21.06.2003).

ДРЕВНЕВЕДИЧЕСКИЙ ПРАЗДНИК МАСЛЕНИЦА

/Фиолетта, ученица и посвящённая Матери Мира Марии ДЭВИ ХРИСТОС/

Просветлённый человек начинает задумываться, задавая себе вопросы: кто мы? откуда? и куда идём? На все эти вопросы в полном объёме даются ответы в Научных Трудах Матери Мира Марии ДЭВИ ХРИСТОС, в Сириусианской Метагалактической КультУре, которую Принесла землянам Матерь Мира, Явление Которой было предсказано во всех мировых культурах и религиях мира.

Обратимся к русским обрядовым праздникам и отметим, что самым интересным и загадочным является «масленица», единственный древневедический праздник, не приуроченный к христианскому празднику и не получивший нового толкования. Действительно, если мы посмотрим на обрядовый цикл тайного креста года, состоящего из зимнего и летнего солнцестояния, осеннего и весеннего равноденствия, парадокс налицо: святки и коляда соотнесены с Рождеством Христовым, летнее солнцестояние Богини Купалы — с рождеством Иоанна Предтечи, осеннее равноденствие — с Рождеством Богородицы, а весеннее равноденствие является древневедическим праздником года — масленицей, его отмечали как Новый год. Чтобы понять этот праздник, следует погрузиться в древневедическую историю культуры. Ранее, годовые температуры были выше на 4-5 градусов, чем в наше время. Весна начиналась на месяц раньше, чем в настоящее время. Естественно, сдвигались и периоды времён года: весны, лета, осени, зимы. Зима была очень мягкой. Весна наступала на рубеже февраля и марта, обряды зимних святок начинались в конце февраля и заканчивались в день весеннего равноденствия. С 21марта начинался Новый год, отмеченный обрядами «масленицы».

Масленица считалась праздником Нового земледельческого года и отмечалась в древневедической культуре славян-русов, а дальнейшим продолжением являлся праздник «ПАСХА». Все ритуальные обряды праздника «масленицы» неотделимы от магии плодородия и исторически восходят к древней культуре Ариев. Обрядово-магические проявления, связанные с весенним равноденствием, носят характер чрезвычайно близкий к пасхальным. В обряд входили исполнение обрядовых песен, пили варёное пиво, готовили пищу из теста и творога. И сжигалось чучело, которое делали из соломы. Солома на Руси имела магическое действо: роженица обязательно должна была рожать на соломе, умершего человека клали на солому и Богов «приглашали» на солому. Не случайно на Руси говорили: *«Знать бы, где упасть — соломку бы постелил»*. На масленицу ездили к тёще на блины. Это очень древняя обрядовая пища, и связана она с поклонением культа Луны — Богини Матери. Первый блин мазали мёдом и маслом, клали на Божницу, почитая Великую Богиню Мать. В народе сохранилось выражение «первый блин комом» и обозначало сакральное значение: комо — медведь. А символом медведя — Созвездие Большой Медведицы — Богини Макоши. Блины обязательно запивались овсяным киселём. Опару для блинов на масленицу творила самая старшая женщина в доме, или в роду, тайно от домашних и посторонних, и обязательно при свете Луны, и звали её — тёща. Именно к тёще, а не к тестю ездили на блины. Тёща является важным персонажем в древневедическом празднике «масленица». В древних русских обрядах тёщей называлась, не столько мать жены, сколько старшая женщина в роду, или Праматерь. В Вологодских обрядовых песнях тёщу олицетворяли совой, а во Владимирской области сову — телушечкой.

На Вологодчине, в Тотомском районе, слагали песни-былины, записанные А.И. Миснецовым в 1974 году. Звучат они так: *«Туру, туру Свати трубишь, от моря до моря, до Кейево города,*

там наша родина, на родине та дуб, на дубу сова, сова да мне тёша, коней посла». Кейев-город находился в северо-восточной Европе, являлся Родиной титанов, выросших из страны Гипербореи. Титаны, жившие на берегу Ледовитого океана, владевшие Кейевом-городом, в Вологодских обрядовых песнях воспевали древнегреческих Богов Артемиду и Аполлона Гиперборейских.

Древнее название масленицы — «Красная горка», это олицетворение с горой, курганом, или пирамидой. Гора, которая строилась на масленицу, олицетворялась с материнским лоном Праматери, или Матери-Земли. Древний праздник «Красной горки» отмечался с 20 по 25 марта.

В Авестийской Иранской традиции пёструю корову называли Матерью Земли, она же — волшебная корова Бермая. Образ коровы Бермая очень интересен. Во-первых, она была десницей; во-вторых, она символизировала землю древних ариев. Следовательно, рисунки пятнистой коровы можно рассматривать, как отображение мира, населённого людьми.

В древнегреческих мифах к земле Гее обращались: *«Ты — основа мира и пёстрая дева»*. Не телушечка, а дева. Считается, что Вологодский текст, где записано обращение к Земле: *«Ты — пёстрая телушечка»* — древнее и архаичнее древнегреческого. Используемая сегодня терминология «тёлки» имеет очень древние корни. Само обращение «телится» — рожать — у славян древней Италии значило: моя жена телится — рожает. То же и у нас раньше говорили: женщина телится (Вологодская, Архангельская, Владимирская области).

В Вологодском тексте: *«Тёша коней пасла»* считается, что конь играл большую роль в Культе Матери Мира, в Индоевропейской традиции был широко распространён образ Богини — хозяйки коней. Её представляли между двумя всадниками, противоположными: как жизнь и смерть, над которыми властна Матерь Мира. Вместо всадников изображали двух коней, это можно увидеть на вышивках полотенец, проставах и в других орнаментах одежды. Молодожёнам выносили хлеб, соль на таких рушниках. На масленицу молодожёны, вступив в брак, ездили к тёще на блины в санях. А кони были раскрашены бубенцами, лентами, бумажными цветами, а гривы заплетались в косы. Именно на масленицу коней наряжали богато и ярко. Кони в индоевропейской традиции символизировали Солнце, в древнерусской обрядовой форме Солнце называли Хорст. В английском языке Хорст — это конь, а в Индии Хорст — хари, хара — золотой, сверкающий (обращение к Божеству). Ещё раз можно подчеркнуть, у индоевропейских народов было широко распространено представление о Богине-Праматери, Повелительнице и Владычице коней. В вышивках и в ткачестве русского Севера часто присутствует изобРАжение Богини-Матери с двумя конями по сторонам. Известный персонаж Бабы-Яги тоже является владычицей коней: она дарит Ивану-царевичу «паршивого» жеребёнка, из которого вырастает крылатый

ВИКТОРИЯ ПРЕОБРАЖЕНСКАЯ.
ЛуноЛикая Макошь /7.10.2005/
Холст, масло, акрил. 60х50

Макошь — Древнеславянская Мать Богов. Мать Счастья. Мать Изобилия. Макошь покровительствовала браку и семейному счастью. Она пряла нить судьбы. Её изображали с клубком нитей и прялкой. Патриархат вытеснил Её культ из религиозной жизни славян.

конь. В сказке о Василисе Прекрасной она обращается к коням: *«Это — моё Солнце красное, это — мой месяц Ясный, а это — моя чёрная ночь»*, кроме того, она держала узду в руках — это нити жизни и смерти.

Обращаясь к Праматери — тёше, следует заметить, что в древнегреческой традиции в эзотерических гимнах хранили величайшую архаику. Имя дочери Геи и Урана Титаниды обозначала: тёша, мать, бабушка. В древних обрядовых песнях воспевалась тёша, пасущая коней. Коней воспринимали как Солнце и не только: олицетворяли с морями, океанами, реками и с Космическими Небесными водами, то есть с Культом Луны Богини-Матери. В древних традициях высоко почиталась Великая Матерь Всего Сущего — Солнца и Луны, Земли и Неба.

Сова — тёша — на русском Севере связана с древнейшими материнскими лунными культами. Именно только на русском Севере в археологических памятниках неолита (5-4 тыс. до н.э.) встречаются изображения женщин, выполненные из камня или дерева, завершающиеся совиной головой.

Также считается, что лабиринт Минотавра, охраняется Совой и Змеёй. Лабиринт олицетворялся с материнским лоном. На восточном Севере изображаются женщины-матери с совиными головами и пшеничными зёрнами в животах. Для трипольской культуры Украины характерны археологические раскопки глиняных женских фигур с совиными головами. Сова — Проматерь — тёша — символ Божественной Мудрости, та которая воплощает эту мудрость в проявленном мире и отражает, а отражать — это функция Луны.

Символом «масленицы» были обрядовые блины, связанные не только с Солнцем, но и с Луной и миром предков. Именно на масленицу строились горы ледяные, и каждая молодая пара после трёхкратного поцелуя должна была съехать с горки. Гора, холм в глубокой древности были символом Великой Богини Матери. Гора воспринимается как образ мира, модель Вселенной, в которой отображены основные элементы и параметры космического устройства. Гора находится в центре мира, где проходит его ось. Ныне, ось Вселенной проходит через Софию Киевскую, и не случайно Град Киев стоит на пяти холмах и именуется Матерью городов русских. А в древних мифологиях центром мира являлась гора Меру, стоящая на северном полюсе, своей вершиной соединяющаяся с полярной звездой, созвездия Большой медведицы.

Во многих культурах Богиню-Мать олицетворяли с горой, поднявшейся из мира хаоса, такой первогорой была древнегреческая Гея-Земля, сама из себя породившая Урана — Небо, и являющаяся его супругой.

И ветхозаветную Лилит также называли Праматерью, или Великой Матерью Святой. Её имя переводилась: «ночная сова». Изображения Лилит с крыльями и лапами были найдены на шумерском барельефе, по сторонам её две совы, стоящие на двух львах. Имя Лилит сравнивают с именем Люль — ночь. Атрибутами Лилит являются сова и змея, которых можно сравнивать с древнегреческой Богиней Афиной, атрибутами которой также являются сова и змея.

В русских песнях можно услышать припев «люлю». «Лю-ли» — это слово обозначает: ласкаться, соединяться, и оно схоже со словом «Лилит» и по звучанию, и по смыслу. «Люль-ночь» связано с любовным проявлением мужа и жены. Соединяться в дневное время считалось большим грехом, ибо только ночью под покровом Луны, а Луна связана с зачатием детей, можно было зачинать детей. Русы детей укладывали спать в люльки и припевали «люли-люли». Ведь сон — это промежуточное станция между миром Яви и Нави, между жизнью и смертью — время Лилит.

Все ипостаси женщин-Богинь в древности являли качество Великой Матери Мира. На стыке двух эпох на Землю в человеческом образе Явилась Сама Великая Прародительница Всего Сущего — Матерь Мира Мария ДЭВИ ХРИСТОС, София Премудрость Божия. Матерь Света Проложила Золотую нить Ариадны, Соединяя Прошлое и Будущее в Настоящем времени. Дала Глубочайшее Знание, Исходящее из Единого Начала Великой Праматери Мира Эйн-Соф, Софии-Сотис, и Указала Путь в Мир Света, Красоты и Гармонии.

(В статье использованы материалы из работ С.В. Жарниковой.)

ВИКТОРИЯ ПРЕОБРАЖЕНСКАЯ.

«ХРИСТОС-СОФИЯ»

/12.01.2014/ Холст, масло. 90х70

Цвет глазами души

СИМВОЛИЧЕСКИЙ ЯЗЫК ДРЕВНЕЕГИПЕТСКОЙ РОСПИСИ

Ольга ГРЕБЕННИКОВА

http://www.newacropol.ru/Alexandria/civilization/egypt/art/color/

Наш мир похож на крутящийся цветной калейдоскоп. Рекламные щиты переливаются ультраяркими красками, огнями всех оттенков горят витрины, разноцветные автомобили, пёстрая одежда... Но почему же свою повседневную жизнь мы нередко называем серыми буднями?

В палитре древнеегипетского художника на протяжении трёх тысяч лет было всего семь цветов, а похоже, что мир его был по-настоящему цветным.

В древнеегипетском языке для слов «цвет» и «сущность, характер» был один иероглиф — *iwen*. **Цвет понимался как отражение истинной природы вешей, их души**, а не внешнего облика. Такое восприятие цвета мы встречаем во всех областях жизни египтян. Нередко в текстах упоминается **цвет как выражение сути явления, предмета**. Например, ***«делать зелёное»*** буквально означает: *«творить добро»*; «***сделать красным»***, напротив, означает: *разрушение*. Среди титулов фараона есть такой, как «Золотая гора». Интересно, что египтянин называл ***центр глаза (зрачок)*** *«белым»*, хотя очевидно, что это не так. Быть может, он имел в виду чистоту и ясность взгляда?

Цветовая гамма Древнего Египта целостна. В ней нет явного предпочтения одному или нескольким цветам — каждый имеет свою функцию, своё предназначение. Символика каждого цвета многогранна и раскрывает его значение с разных сторон.

Удивительную силу притяжения имеют древнеегипетские фрески. И она не ослабевает, а, наоборот, усиливается, когда пытаешься приоткрыть их тайну.

В белом цвете египтяне видели символ чистоты и святости. Именно в белых одеждах изображается Душа умершего на суде Осириса, произносящая знаменитую Исповедь отрицания: *«Я не делал худого людям. Я не был жесток с близкими. Я не подменял Правду Неправдою. Водам текущим я путь не пытался закрыть. Не потушил я огня, что гореть был назначен. Проявлению Божьему я не мешал. Я чист! Я чист! Я чист!..».*

Белый цвет символизировал Душу, прошедшую через двери испытаний в этой и в той жизни и готовую к встрече с Божественным. Это образ человека чистого настолько, чтобы пропускать через себя Духовный Свет. На стенах гробниц мы видим изображение не физического облика людей, а их **Ка** — светящихся двойников в белом облачении. Белый не только обозначает чистоту, но и дарует очищение всему, с чем соприкасается.

Особый ритуальный смысл имел **белый цвет** для жречества: для церемоний предназначались белые одежды и сандалии, из белого алебастра делались многие ритуальные предметы (чаши и сосуды, канопы и столы для бальзамирования). Благодаря своему цвету в церемониях очищения и жертвоприношения использовалось молоко. Белый цвет стал **обозначением освященных вещей и особого, сакрального пространства**.

Город Мемфис, священный город бога Птаха, древнейшую столицу Египта, египтяне называли «Белые стены». В настенных росписях гробниц и храмов (например, в гробнице Нефертари) можно встретить фрески на белом фоне — это тоже подчёркивает ритуальную чистоту и ставит изображаемое над земной реальностью, над временем.

Белый — это цвет одежд бога Осириса, владыки мира иного, а также бога Птаха, «Ваятеля земли». В этом аспекте белый — изначальный цвет, рождающий все остальные цвета спектра, — говорит о полноте неземной власти.

Чёрный цвет в Египте не был противоположностью белому, как это привыкли воспринимать мы (свет и тьма — белое и чёрное). Строго говоря, чёрный не является цветом, скорее, **это отрицание всех цветов**. Чёрный цвет — символ таинств Мироздания, Сокровенного, которое находится за пределами нашего восприятия, а потому, не может быть выражено земными средствами. Осирис, Повелитель Аменти — священной страны, царства мёртвых, изображается с чёрным цветом лица. Он — тот, кто владеет тайной смерти и нового рождения: «Именем своим, Господин Порядка всей Вселенной, ты ведёшь с собою то, что есть, и то, чего ещё нет; ты пребываешь во веки веков» (Книга Мёртвых. Гимн Осирису).

Анубис

Таинства необходимо охранять от всего, что может оказаться недостаточно чистым. Бог Анубис, страж «Священной Страны Запада», всегда изображался в виде чёрной собаки. Он — хранитель таинств и мистерий, доступных лишь прошедшим испытания. Анубис — покровитель и защитник мёртвых, встречает души умерших у дверей загробного царства и помогает им не сбиться с пути, ведёт их на суд Осириса. Анубис взвешивает сердце усопшего, чтобы выяснить: будет ли оно таким же лёгким, как перо Богини Справедливости — Маат. Та Кемет, «Чёрная земля», называли свою страну египтяне. «Загадка, тайна» («айгюптос», Египет), назовут её позже греки. Чёрной землёй называли также плодородные почвы нильской долины после разлива. Изображения Мина, бога плодородия земель, согласно древнему ритуалу, окрашивали в чёрный цвет. Чёрный символизировал скрытое, непроявленное, содержащее семена новой жизни, как земля весной до положенного срока прячет молодые ростки: *«Взгляни в Сокровенное. Каждый день Бог заботится о том, чтобы Земля узнала тайны Его сотворения» (Анхшешонк)*.

Осирис

Проявление творческой силы Бога в мире земном отражал **зелёный цвет**. Цветок зелёного папируса (гербовое растение Нижнего Египта — заболоченной Дельты) был **символом мира**, возникающего из Первичных Вод. Колонны в виде папируса поддерживали своды храмов, где каждый день ритуально повторялся акт созидания. Всё сотворённое Богом несёт миру благо, поэтому зелёный цвет стал **синонимом понятия добра**. С зелёным цве-

том лица изображались боги-творцы — Птах, созидающий с каждым ударом своего сердца, Хнум, ваятель людей и богов, Тот, творящий силой слова. Осирис, возродившийся после смерти и дарующий Душе человека вечную жизнь, тоже имеет зелёный цвет кожи. Есть изображения Осириса, прорастающего зелёными всходами.

Зелёный цвет — символ жизни и победы над смертью, это сама природа, возрождающаяся весной.

Символика **красного цвета** на первый взгляд кажется полной противоречий. С одной стороны — **жизненная энергия, сила и радость**, с другой — **разрушение, опасность**. **Красный — цвет крови, наполняющей жизнью все существа**; он символизирует жизненную силу, постоянно возобновляющуюся, неиссякаемую. Красным всегда изображался солнечный диск — зримое воплощение бога РА: *«Ты плывёшь по Небу, и каждое лицо видит тебя и путь твой изо дня в день. Лучи твои на всех лицах. Красные лучи твои не могут быть познаны, сияющие лучи твои не могут быть описаны словами» (Папирус Ани)*. РА дарует свою животворную Силу и Благословение всему на земле, мир существует благодаря его любви, проявленной в солнечных лучах.

С символикой красного цвета связана также богиня Исида. Её одежды рисовались тёмно-бордовым цветом. **Исиду египтяне называли «оком РА». Она олицетворяет Божественную Мать, Мать Мира.** Исиду почитали во многих странах Средиземноморья, а в христианстве Её Образ воплотился в Деве Марии, Богородице, укрывающей Своим покровом весь мир. Исида — Богиня-Защитница, оберегающая живущих на земле и умерших. Она часто изображалась на саркофагах.

Красный цвет — это огонь. Огонь может согревать и давать жизнь, а может быть безпощадным, уничтожающим все на своём пути. Красный — **символ борьбы**, **трансформации**, разрушающей старые формы, чтобы дать место для развития новых. Он ассоциировался с «Красным богом пустыни» Сетом, богом необузданных сил природы — бури, грозы. Красной краской писались имена змея Апопа, опасных духов и опасных дней в календаре. Начиная со времён Древнего царства тела мужчин расписывались красно-коричневой краской. Цвет не копирует оттенки кожи, **символически он говорит о жизненной силе, о необходимости борьбы добра со злом внутри самого себя и в мире**.

Красный цвет может представляться противоположностью зелёному: это созидание и разрушение, добро и зло. Но на самом деле, эти два цвета дополняют друг друга, как день и ночь, жизнь и смерть являются двумя сторонами единой Жизни. Их гармоничное звучание вместе говорило о всеобщем порядке, справедливом и благом.

Другая пара дополняющих друг друга цветов — жёлтый и синий — уносит нас совсем в иные сферы.

Маска для мумии фараона Тутанхамона

Жёлтый (золотой) цвет ассоциируется со светом, сиянием звёзд. Золото, благодаря своей неизменности, стало **символом Вечного**, всего того, что не подвержено земному времени, что имеет Высшую ценность. Из золота изготовлялись маски для мумий, чтобы душа могла получить новую, нетленную плоть и существовать вечно. Жёлтыми всегда изображались тела богов.

«Золотой богиней» называли египтяне Хатхор — богиню Любви и Гармонии. Не её ли позже греки назовут Золотой Афродитой?

Хатхор — Любовь Божественная, Любовь, связывающая воедино Вселенную, благодаря ей движутся звёзды и растут цветы на земле. В образе священной коровы шествует она по зарослям тростника, указы-

вая путь заблудшим душам. На своих рогах она поднимает на Небо Солнечного младенца. Она даёт душам умерших испить воды, тем самым, даруя им новую жизнь. Хатхор — «женского сердца Владычица», душа каждой женщины принадлежит ей. Не потому ли ещё со времён Древнего царства цвет тела жриц и знатных дам расписывались светло-золотистой краской?

Синий — цвет Небес, Космического пространства, предвечного океана Нуна. Лазурит — синий с золотыми крапинками драгоценный камень — ассоциировался с Небом, наполненным звёздами. Небесный свод египтяне представляли в образе богини Нут. Нут — владычица Небесных Светил, путешествующих по её телу. Каждое утро она рождает молодое Солнце и проглатывает звёзды, на закате же она проглатывает Солнце, и вновь являются миру звёзды. Нут изображалась в виде тёмно-синей женской фигуры, покрытой золотыми звёздами. Она склоняется над землёй, её руки касаются западного горизонта, как будто зовут души вернуться на свою Небесную родину: *«Даю тебе силу, чтобы ты мог улететь, чтобы мог подняться к Небу и стать сияющей звездой на Востоке» (Тексты пирамид).*

Очень часто потолки храмов и гробниц синего цвета и расписаны звёздами — как напоминание душе о её Небесном происхождении, о Безконечной Вселенной, с которой она должна слиться: *«Я войду в светяшееся пространство, и полечу мимо Духа хранителя Земли, и буду подниматься по пути света, ведущему вверх, и доберусь до своей Звезды» (Тексты саркофагов).* **Синий — символ глубоких воспоминаний, символ Вечности, символ традиции.** Синими всегда изображались парики богов. Синие парики надевались на фараона и царицу во время церемоний как указание на их Божественное происхождение.

Синий цвет посвящён также богу Амону — «Скрытому», неведомому. Амон вдыхает жизнь во всё существующее, он — «душа всех вещей», он — подобен свежему дуновению воздуха, глотку прохладной воды. Амон всегда с теми, кто «помещает его в своё сердце». Синий небесно-голубого оттенка — цвет Божественного начала, пронизывающего весь Мир.

С голубым цветом ассоциируются воздух и вода. В египетской мифологии это два первичных элемента, благодаря которым рождается жизнь. В росписях гробниц часто можно встретить изображение человека, пьющего из источника, или струи воды, ниспадающие с Небес. Вода освобождает душу от оцепенения, очищает её и даёт ей новое рождение. **Вода и воздух могли символически изображаться как Анкх — ключ жизни.** В церемонии отверзания уст Хор держит голубой Анкх у носа фараона, открывая ему дыхание жизни. Струи воды могли быть представлены «льющимися» Анкхами. Голубой цвет — символ небесного благословения, причастия.

Один из любимейших цветов древних египтян — **бирюзовый**, удивительный цвет, сочетающий в себе качества небесно-голубого и зелёного. Пер-Рамсес, столицу Египта эпохи Рамессидов, называли «городом бирюзы», поскольку бирюзовой эмалированной плиткой были отделаны стены зданий. Из бирюзы и фаянса изготавливали амулеты и украшения, ритуальные предметы и сосуды для благовоний. Каждая принцесса перед замужеством совершала паломничество на Синай, к священным месторождениям бирюзы

и малахита. Нередко бирюзовыми делали скарабеев. Египтяне считали, что скарабей самовозрождается, катя перед собой навозный шарик, заново создаёт сам себя. Скарабей становится символом возрождения, очистившейся молодой души. Его ассоциируют с молодым утренним Солнцем — Хепри. Скарабея бирюзового цвета часто клали в саркофаг, заменяя им сердце умершего. Оперение бирюзового цвета имеет священная цапля Бену, сотворившая себя сама на заре мира. Ба, душа человека, изображалась в виде ласточки с бирюзовыми крыльями, что указывало на способность души вновь и вновь становиться молодой и сильной, поднимаясь к Небу. **Бирюза**

и её символический заменитель — голубой египетский фаянс говорили о **вечной молодости, о причастности к Небесному источнику вдохновения, о силе любви, которая, наполняя душу, даёт ей крылья, возрождает**.

Древний Египет как никакая другая цивилизация древности создаёт впечатление вечности и целостности. Природа Египта — просторы Неба и Земли, огненный диск Солнца, огромная медленно текущая река, горы с плоскими вершинами, пальмовые рощи, заросли папируса и цветы лотоса — дарила искусству мотивы и формы, служила источником вдохновения. Но за красотой внешних форм древнеегипетский художник видел гораздо больше. **Для него весь мир был огромной книгой, которую можно читать безконечно, книгой о Боге, о пути человека к Богу.** Можно считать глупым, или наивным, что Небо художник представляет в виде золотой коровы, или что жука почитают как символ бога Солнца, однако жителям страны священного Нила не была свойственна наша логика.

Современный человек пытается понять мир путём измерений и расчётов; он разбирает его на части, анализирует. И все же Вселенная хранит для нас не меньше загадок, чем для людей древности. Египетский художник жил, мыслил и чувствовал символами, образами и полными поэзии метафорами. *«Драгоценный камень и цветок лотоса, лягушка и цапля, лодка и пирамида волновали душу египтянина, поскольку через них он ощущал встречу с безконечностью. Всё низшее указывает символически на нечто Высшее, каждый фрагмент — на целое, и всё преходящее, в конечном счёте, является только рассказом о Вечном» (М.Луркер. «Египетский символизм»).*

Именно религия определила особенности древнеегипетского искусства; таинственное, сокровенное, оно было обращено не столько к миру земному, сколько к Миру Богов, к иной, Высшей реальности. Росписи египетских мастеров — яркий пример того, как архетипальные идеи, универсальные принципы природы могут быть изображены в зримых образах через метафоры, поэтические сравнения и непосредственно символический язык, пришедший в Египет из неведомых далей истории человечества.

Ушёл ли в небытие символический язык цвета вместе с загадочной страной Кем, или он продолжает жить? **А может быть, язык символов — это язык самой природы, и покуда существует этот мир, язык символов не станет мёртвым языком.** Четыре тысячи лет — не такой уж большой срок. Всё так же Солнце восходит на востоке и заходит на западе, те же звёзды мерцают нам с вышины, люди рождаются и умирают, любят и мечтают, ищут свой путь. Искусство Древнего Египта — послание, говорящее с нами языком символов, универсальнейшим из языков, потому что его всегда готово понять наше сердце, если мы будем достаточно чисты и открыты. Для того, чтобы начать понимать искусство Древнего Египта, не обязательно знать название и ритуальное назначение каждой детали. Важно лишь одно — постараться увидеть. И может быть, нам чаще станут сниться цветные сны.

По древнеегипетской мифологии Нут и Геб — Мать и Отец, Прародители пантеона древнеегипетских Божеств. Нут — олицетворяет Небо и удерживает на своей спине весь звёздный мир, её тело подобно Небесной арке. Геб — олицетворяет Землю. Он посылает воздушные и огненные эманации. Нут — рождает Солнце и Луну. Пламя ЛЮБВИ символизирует Единство Двух Начал. Пылающая корона Верхнего и Нижнего Египта, которая выходит из Книги Жизни, представлена в виде инфаллического символа. А в ней изображена схема Системы Сириус, что имеет прямое отношение к основной пятёрке Нетеров, заложивших основу мощной Культуры Древнего Египта.

В эманациях Геба проявляется уплывающая барка с девятью Божествами. Они покидают Священный Храм — Великую Пирамиду, увенчанную кадуцеем с изображением мистической буквы «М». Кадуцей — священный жезл Гермеса Трисмегиста. Он — тот же бог Тот, которому РА доверила распространить Знания. На главе его — Лунный шар, символизирующий Луноликую Богиню Нут, рождающую новое Солнце. Но это уже в прошлом. Египет — это страна, в которой атланты сохранили древние знания. Но и этому времени подошёл конец. Гермес Трисмегист прощается для того, чтобы воплотиться вновь и напомнить землянам о том, что все они — Дети РА... (Виктория ПреобРАженская. «Жизнь Картин»).

ВИКТОРИЯ ПРЕОБРАЖЕНСКАЯ.

Гермес Трисмегист прощается с Островом Счастья — Атлантидой

/25.04.2005/ Холст, масло. 50х40

В НАЧАЛЕ БЫЛО СЛОВО...

О, ПЛАМЕННЫЙ!
С НЕБЕС СХОДЯЩИЙ!
ТЫ — ВЕСЬ В СЛИЯНИИ С ВОДОЙ!
ЯЗЫК СВЯТОЙ И НАСТОЯЩИЙ!
ТЫ НЕБА СВЕТОЧ ЗОЛОТОЙ!
(МАТЕРЬ МИРА МАРИЯ ДЭВИ ХРИСТОС. «ЯЗЫК СВЕТА», 21.05.2003)

/Фиолетта, ученица и посвящённая Матери Мира Марии ДЭВИ ХРИСТОС/

Обращаясь к этимологии слов русского языка, видим, как глубок и богат символами и образами язык наших предков, корни которого лежат в глубокой древности и имеют космическое происхождение — древнего Языка Солнечной, Сириусианской, Сурской Культуры, истекающей из Единого Источника Жизни, Родника Света Матери Мира Марии ДЭВИ ХРИСТОС, Софии-Сотис, Премудрости Божьей, Матери Света Эйн-Соф. Явление Которой Свершилось 11 апреля 1990 года в Центральную Точку Планеты: ДревнеКиевскую Русь, Киев-Град — Мать городов Русских.

Вся Жизнь и всё Творчество Матери Мира Марии ДЭВИ ХРИСТОС Пронизано Сириусианской Метагалактической КультУрой, Она Открыла Сокровенные Страницы СакРАльной Истории Сурьи-Руси, Воспела КРАсоту и Волшебство Русского Языка — носителя Солнечного Корня **РА** и Мощь Русского Духа.

«...Она Подготовила Русь к Духовному Возрождению, Создав Мощную КультУру Золотого Века, Универсальную Философию Синтез Науки, КультУры и Искусства, Сакрального Знания — «Космическое Полиискусство Третьего Тысячелетия Виктории ПреобРАженской». Это стало Духовной основой для будущей Шестой РАсы — нового планетарного человечества» (Виктория ПреобРАженская. «СЛАВЯНЕ! НАША СИЛА — В ЕДИНСТВЕ! ДА ВОЙДЁТ В ВАС БОГАТЫРСКИЙ РУССКИЙ ДУХ!», 5.02.2014).

В Научных Трудах Матери Мира Марии ДЭВИ ХРИСТОС — Виктории ПреобРАженской — открыты глубочайшие пласты Протоматерии, Рождение Жизни в Мироздании — Источником Всего Сущего — Эйн-Соф. Чтобы понять глубину и смысл Слова, — необходимо открыть его изначальный смысл. Обратимся к словам русского языка, ведь только русский язык раскрывает полный образ. Возьмём два слова: ***«исток»*** (источник) и ***«сосредоточиться»***, и проследим между ними связь времён, эпох, самой жизни. Слово «исток» несёт в себе глубокий смысл: исходящий, истекающий из точки (т.е. начало, точка, центр, ноль, Рождение Жизни в Мироздании).

«...Всё Вышло из Небытия и Стало — Бытиём. Вначале, когда ничего ещё не было, в Единой Точке Покоилось Пространство, Время, Вечность, т.е. Небытиё. Была Единая Точка, и в этой Точке было Всё» (Виктория ПреобРАженская)*.

Подходя философски или с научной точки зрения, любой процесс начинается с точки, с нуля, а, обьединив эти два слова, получаем точное определение — это понятие ***«нулевая точка»***. В математической раскладке (математика у древних русов называлась счётом) счёт русов начинался с нуля и был таким: *ноль, целковый, полушка, четвертушка, осьмушка, гудовичок, ведичок, серебрячок, золотничок, девятичок, десятичок*. Так русы считали в древности, начиная с нуля, а сегодня, счёт идёт от единицы, а таблица умножения начинается с двух, т.е., убрав изначальный ноль, была потеряна полнота образа, изъят единый космический принцип Женского Начала Богини Матери — Источника Жизни, Абсолюта. И нельзя сегодня математику отделять от грамматики, цифры не дают образ, а, вписываясь в слово, создают его. Цифра ноль несёт в себе очень глубокий смысл: круг, шар, сфера, чрево материнское, Вселенская Золотоносная Матка. Цифра «0» и буква «О» несут в себе единую форму.

«…В этой Точке было Всё. И вот однажды, Она Начала Сама в Себе набухать. А в Ней были Воздухи, Цвета, Огни, Стихии — Всё. Это была Золотоносная Утроба Великой Матери, в Которой Всё Покоилось и Созревало к Жизни. А в Ней Самой Были Два Начала: Мужское и Женское, как янь и инь. Два Принципа. Эти Два Начала были Единым Целым. По отношению друг к другу они были как Брат и Сестра, Супруг и Супруга, Возлюбленный и Возлюбленная. И были слиты в Единое Целое. И вот однажды, наступил момент: вдруг издался Звук из семи букв. Это было первое Слово, которое заврашало Вселенские спиралевидные вихри. Это Слово ОЕАООХО» (Виктория ПреобРАженская).

«…На Языке Небесной Лиры
с Огнями Матерь Говорила.
И Песнь Воды Ручьём Тварила,
Сбегаюшим Огнём с Небес!»

(Мария ДЭВИ ХРИСТОС. «Язык Света», 21.05.2003).

«…Это были Семь Основных Букв-Огней, которые выпали из Утробы Материнской. И пошли вращаться два вихря: Мужской и Женский. И в этом вихре выпал Свет из Материнской Утробы, и Родилось Великое Женское и Великое Мужское Начала. Так разделилась Единая Эйн-Соф» (Виктория ПреобРАженская).

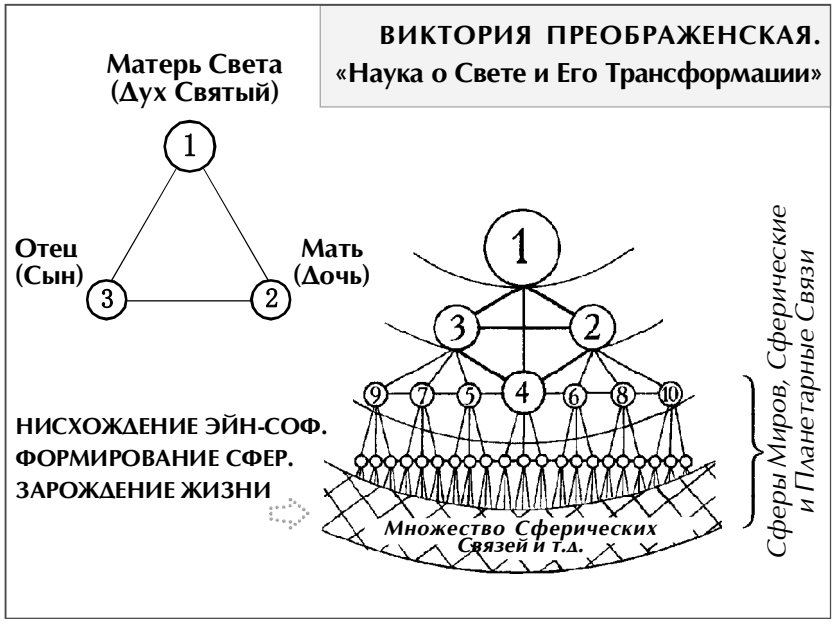

И этот Космический процесс рождения Жизни заложен в символах и буквах Первослова **ОЕАООХО.** Буква-светозвук «О» соответствует цифре «0» (ноль) — Мир Непроявленной Матери Света Эйн-Соф, его можно обозначить первым светозвуком «О», символом шара, сферы, нулевой точки.

Из Золотоносной Утробы выпал Свет Триединой Матери светозвуком «Е» и проявился Духосветный Мир Золотоносного Фохата, разделившись на два Начала в Светоносном звучании «А».

«…Так разделилась Единая Эйн-Соф. Эйн — Единая, Соф — София, Премудрость Божия. Та Первичная Структура Мироздания, Матерь Света, из Которой этот Свет выпал и разложился, пока ещё в безсветном пространстве, и сам начал Творить этот мир». (Виктория ПреобРАженская).

«…Формирование Колец —
Есть Пламень Неба,
Исходяший
от Матери, —
Весь Свет Родяшей,
Даюшей Жизни
Свой Венец…»
(Мария ДЭВИ ХРИСТОС.
«Язык Света», 21.05.2003).

«…Две первые Сефиры, Мужская и Женская, с Невидимой Эйн-Соф образовали Троицу: Дух Святый-Мать-Отец — Богорождённые Монады. И когда Две Сефиры соединились в Тонком плане, — появилась Четвёртая. Это Четвёртая Сефира имела в себе всю сумму Знаний, весь Макрокосм, который был в Непроявленной Матери Света. Но это был уже другой уровень — Богосотворённые Монады. Сотворилась семь цветов РАдуги». (Виктория ПреобРАженская).

В первозвуках этот уровень можно обозначить двумя **«ОО»** — Мир Огня. Первая буква «О» является зарождением, проявлением Четвёртой монады Люцифера.

«…Свет стал ниспускаться, пошли круги чистых цветов космических с градациями, со спектрами, подспектрами. И такое множество, что глаз человечий не улавливал это. И вот Четвёртый, который должен был, как демиург, спускаться в нижние слои ещё не

существующего плана бытия, и быть Демиургом Человечества. Но он отказался от этой своей роли. А называли его — Несущий Свет, Люцифер. И как только он совершил первую вибрацию противления, полетел в самый низ, проявив мир Антибога. Так появился Антибог, который начал, вопреки Силам Света, строить свой грубоматериальный мир, и в этом мире не было любви, кРАсоты, чистоты. А было сплошное искажение — как в кривом зеркале. Так появилось Мировое Зло.
...Но вот наступило время, появились Тонкие Миры, Мир Огня, и надо было спускаться ниже, творить Мир Материальный» (Виктория ПреобРАженская).

Этот момент можно обозначить вторым светозвуком «О».

«...На прекрасную планету, полную чистейших озёр, драгоценных камней, прозрачного пространства, Ниспустилась Андрогина — Человекоподобное Существо, но имеюшее в себе Мужское и Женское Начала. По виду Она была Женообразна. Несла в себе Мужской и Женский принципы Внутри. Её каббалисты называли Адам-Кадмон. И наступило время Ей разделиться. Разделившись на Два Начала: Мужское и Женское, Сама перестала существовать. Это был мир Адама и Евы» (Виктория ПреобРАженская).

Матерь Мира Учит, что во Вселенной всё создано по принципу подобия, а именно: то, что вверху, — подобно тому, что внизу и обозначено символом «Х» (космический коридор, песочные часы). Это — древнейшая наука герметика, которая была преподана посвящёнными в Древнем Египте. По космическому коридору светозвуком «Х» (точно так же можно обозначить женскую хромосому) Духовный Мир плавно перетёк в Мир Материальный.

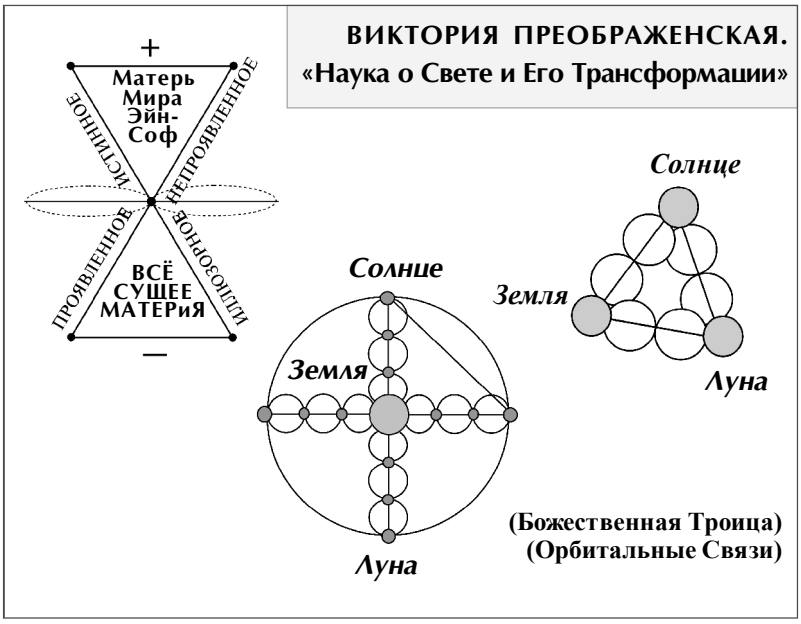

«...В Материальном плане, прежде чем появились души, была создана планета — РАйская планета. На этой планете впервые проявился Материальный Мир. А рядом с этой планетой появились двойники: Солнце и Луна. И как Отец и Мать эту планету сопровождали на своём пути. Но на первом уровне это был Мир Света» (Виктория ПреобРАженская).

И эту точку так же можно обозначить звуком «О» — последней буквой в Первослове. В космосе всё вращается по спирали, кругами, шарообразно и понятие конца означает новое начало. Соединив начальную букву, светозвук «О» с последней «О» в этом созвучии — проявляются новые миры, планеты, сферы, галактики и всё многообразие Жизни, которое Сотворила Создательница — Матерь Мира Мария ДЭВИ ХРИСТОС в Мироздании.

Сегодня человечество находится на пятом уровне, в пятой точке своего эволюционного (инволюционного) пути развития.

«...Наступило такое время, когда всё должно собраться в Единый Очаг Света. И этот Очаг Света Должна Восполнить Мировая Женственность. Тот Изначальный Принцип, который на протяжении веков был выброшен из нашей жизни» (Виктория ПреобРАженская).

Подошло время, когда всё ПреобРАжённое Человечество вновь вернётся в Лоно Великой Матери, в Единую Точку, из которой вновь прородится на ПреобРАжённой планете Земля, и совершится Великая Алхимия ЛЮБВИ. И это действо ***«сосредоточения»*** носит глубокий смысл: *«со»* — соединение;

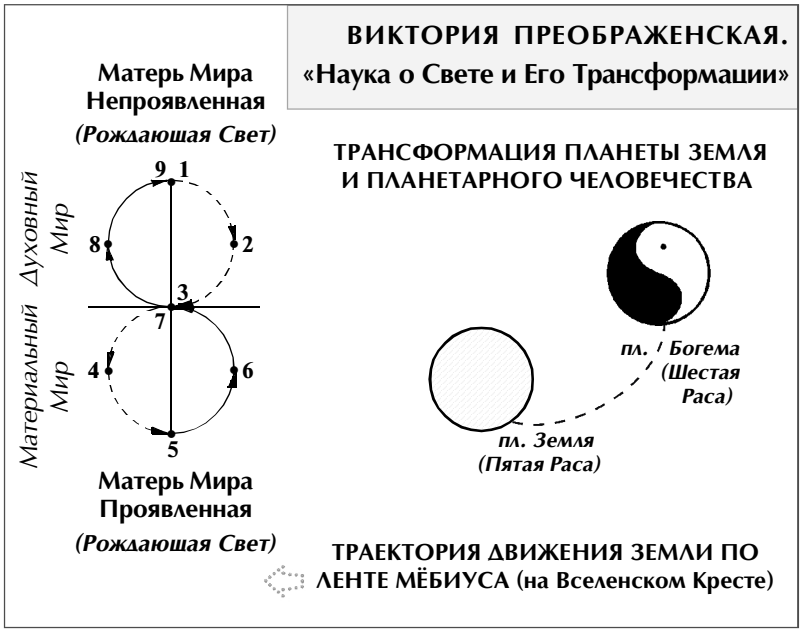

«средо» — средина, сердцевина, сердце; *«точ»* — точка, центр. Сосредоточение — это не только подойти к срединной Точке, к Центру, а главное понятие этого слова — войти в Точку, быть внутри Неё. Так наши предки понимали смысл этого слова. Точка Рождения — это Лоно Единой Матери, где Единый Вход и Единый Выход.

«...Кто в Лоне
Матери Рождённый, —
Тот переплавит
Свет Мой вмиг.
И Слово
Воспылает Светом —
Наука Матери Небес —
Священным Огненным
Заветом
Раскроет Тайну
Белый Крест...»

(Мария ДЭВИ ХРИСТОС. «Язык Света», 21.05.2003).

«...Человечество стоит на грани перехода в Новое Духовное Космическое Пространство от эпохи Кали-Юги (самый низкий уровень сознания), мы подошли к Эволюции, когда души уже накопили настолько многообразный опыт, что его теперь надо реализовать. Существуют пять основных точек: рождение, юность, зрелость, старость и смерть. В точке смерть опять происходит новое рождение. Сейчас наша планета и весь Солнечный мир, Солнечная Система должны возродиться заново, сделать планетарный скачок. Это будет подобно Вспышке! Вспышка озаряет, и всё переходит на новый уровень, вместе с Солнечной Системой. Планета очистится физически и станет РАйской планетой, на которой соберётся древнейший народ, народ нашей древней РАсы. А это РАса — Сириусианская Русь. Соберётся Солнечная РАса — РАса Света. И первыми, кто в Неё войдут, будут 144000 душ, которые готовы уже принять Духовное Космическое Знание, открыться для приятия в себя Света Высшей Духовной Энергии и в один момент перейти на Шестой уровень» (Виктория ПреобРАженская).

«...И Просветлённые
Сознаньем
Познают Вечный
Свой Язык,
что Воскружился
в Мирозданьи,
в Тот Миг,
когда Мой Свет
Возник!»

(Мария ДЭВИ ХРИСТОС. «Язык Света», 21.05.2003).

ДА СОВЕРШИТСЯ
ВИКТОРИЯ СВЕТА! УРА!

**** - в материале все Авторские цитаты взяты из Творческого вечера Виктории ПреобРАженской, декабрь 2013 г.***

В США ПЛАНИРУЕТСЯ СОЗДАНИЕ ГМО-ЛЮДЕЙ

http://the-day-x.ru/v-ssha-planiruetsya-sozdanie-gmo-lyudej.html#more-54780
http://the-day-x.ru/dlya-mirovyx-korporacij-gmo-rossiya-cel-1.html

В многих отношениях аббревиатура ГМО снискала негативную репутацию. Однако американские ученые не оставляют надежды извлечь пользу из генной модификации человеческой ДНК. По мнению специалистов, такие изменения позволят избавить людей от множества болезней, а также побороть безплодие, сообщает информационно-аналитический портал Inpress.ua.

...Представить себе: человек с душой и мозгами рыбы. Болеть может не будет. Но сам себя есть он точно не станет.

...Понятное дело, им нужны безпроблемные солдаты, которых даже кормить не надо. Во потеха на весь мир. _____

Американские учёные добиваются от властей разрешения на проведение процедуры генной модификации ДНК человека. С помощью генной модификации учёные смогут лишить человека множества заболеваний, избавить детей от болезней, передающихся по наследству и подарить радость материнства безплодным, или больным женщинам.

Процедуру назвали «манипуляцией митохондриями». Из яйцеклетки женщины, страдающей наследственными недугами, извлекается ядерный материал и подсаживается в здоровую яйцеклетку донора. Таким образом, рождённый младенец родится здоровым и будет нести гены трёх человек: матери, отца и донора, передаёт ресурс Pharmasvit.

В законодательстве более десятка стран генная модификация ДНК человека ЗАПРЕЩЕНА.

Однако, исследования продолжаются. Многие учёные негативно отзываются о подобных экспериментах. Помимо медицинских рисков СУЩЕСТВУЕТ ВЕРОЯТНОСТЬ РАСПРОСТРАНЕНИЯ ЭКСПЕРИМЕНТОВ НАД ЛЮДЬМИ с целью изменения наследственных черт и пола.

К слову, генетика — одна из наук, чьё бурное развитие ожидает человечество в ближайшие годы. Сейчас даже сами учёные не представляют себе всех возможностей, которые могут открыть человеку манипуляции с ДНК, но некоторые результаты многолетних опытов с геномом уже сегодня может ощутить на себе каждый — в мире набирают популярность пища, растения и домашние питомцы с изменённой ДНК. **Если вы желаете завести такого очаровательного «мутанта» или отведать блюдо с необычными свойствами, — есть несколько вариантов, которые современная генетическая наука может вам предложить.**

Оказывается, генномодифицированные организмы можно направить на борьбу с насекомыми-вредителями. К таким выводам пришли английские биотехнологии, которые сосредоточили своё внимание на разновидности мух, наносящих вред оливковым деревьям. Если практические опыты подтвердят выводы учёных, то с помощью ГМО-мух станет возможно сократить популяции этих насекомых.

Напомним, украинские учёные утверждают, что слухи о вредоносности ГМО и другой продукции современных биотехнологий сильно преувеличены. По мнению специалистов, именно массовые фобии сдерживают внедрение инноваций в аграрный сектор, пищевую

ГМО –

крест на потомках

промышленность, фармацевтику и другие отрасли национальной экономики. Как уже сообщал Inpress.ua, физиологически внутренние органы СВИНЕЙ похожи на **ЧЕЛОВЕЧЕСКИЕ**. Поэтому учёные решили выяснить, насколько весомый вред желудку наносят генетически модифицированные продукты, накормив ими молодых свиней. Американские и австралийские исследователи выяснили, что ГМО вредят работе желудка*.

К слову, Панама прибегнет к помощи комара-мутанта, созданного в лабораториях британской компании «Окситек» в качестве нового инструмента борьбы с эпидемией денге. Заболевание вызывает вирус, который передаётся комаром Aedes aegypti. «Терминатор», как именуют мутанта, спаривается с самкой Aedes, и та производит потомство, погибающее на стадии личинок.

---

* - Основным результатом влияния ГМ-корма, который был обнаружен во время исследования, по мнению президента ОАГБ Александра Баранова, было отсутствие третьего поколения от животных из экспериментальных групп. «Главным выводом нашего исследования является обнаружение факта биологического **ЗАПРЕТА** на РАЗМНОЖЕНИЕ, — говорит Александр Баранов. — **ПРИРОДА ПОСТАВИЛА КРЕСТ НА ГЕНЕТИЧЕСКИХ ПЕРСПЕКТИВАХ ЖИВОТНЫХ, КОТОРЫЕ ПИТАЮТСЯ ГМ-КОРМОМ**».

Вопросов к ГМО сейчас масса: где доказательства безопасности этого метода? За что подвергаются гонениям все, чьи лабораторные животные получили опухоли или умерли в мучениях после питания ГМО? Где гарантия того, что об использовании генно-модифицированных компонентов будут честно сообщать на упаковке хлеба, мяса, муки? Проводимые «АиФ» независимые экспертизы демонстрируют, что уже сейчас производители нам систематически врут! А это значит, в будущем все мы будем не уверены, едим мы не модифицированный продукт или нет. Но получилось, что власти, утвердив это постановление, предпочли не искать ответы на вопросы, а превратить всех нас в подопытных зверюшек. На заре эпохи «химического оптимизма», в 50-60-е годы, в сельском хозяйстве тех же США активно применялись различные тяжёлые пестициды («химия» для борьбы с сорняками, вредителями и болезнями). Лишь спустя 10-20 лет они были признаны разрушающими природу и здоровье людей и запрещены. Эта же страна ввела и активно использовала два десятка искусственных красителей для пищи (Е123, Е127, Е131, Е142, Е153), их же она продвигала в мире. И только через 20 лет, когда исследования показали, что тысячи людей заболели раком благодаря «химии», канцерогенные Е-компоненты были запрещены.

И сегодня экспансия ГМО идёт оттуда же, откуда раньше шли пестициды и красители. При этом в США сейчас 85% кукурузы, 91% сои и 80% сахарной свёклы — ГМО. «Мы не знаем, что едим, даже в надписи «органик» на упаковке никто не верит, — поделился с «АиФ» сомнениями редактор отдела политики одной из американских газет. — Производители раз в 3 месяца опрашивают аудиторию, узнавая, какие продукты они хотели бы видеть. И пишут желаемые слова на упаковках, не меняя состава».

«В Америке аграрная госполитика фактически контролируется крупными корпорациями (Syngenta, Monsanto, KWS, Pioneer), поэтому они смогли получить разрешение на всё, что было важно для них, ещё десятки лет назад», — сказал «АиФ» Уильям Энгдаль, западный исследователь ГМО.
Там они «купили» даже крупных учёных: все, кто выступает против ГМО, лишаются грантов и вылетают с работы, а результаты ужасающих исследований, показывающих раковые опухоли у лабораторных животных, отказываются публиковать купленные корпорациями научные журналы. Эти же корпорации, по мнению экспертов, пролоббировали разрешение ГМО и на территории нашей страны.

Голливудский сценарий «Голубой луч»

**«...ОТКРОЙТЕ ВЕЖДЫ, БЕДНЫЕ СЛАВЯНЕ!
ЕС И США ТЕРЗАЮТ РУСЬ СПОЛНА!
ПОКРОВ СОФИИ-МАТЕРИ — НАД ВАМИ!
ОТПОР ИМ ДАЙ, ПРЕКРАСНАЯ СТРАНА!
ПОБЕДА БУДЕТ С ВАМИ!..»**

(ВИКТОРИЯ ПРЕОБРАЖЕНСКАЯ. «ПОКРОВ НАД УКРАИНОЙ», 5.05.2012)

***/Златоцвета, ученица
Матери Мира Марии ДЭВИ ХРИСТОС/***

Во все века славянские земли привлекали взгляды иноверцев, вызывали зависть к красоте, знаниям и силе Духа народа. «Издревле, славный народ» побеждал любую нечисть, тьму — Русским Духом. Враг постоянно пытался сломить и уничтожить, разобщить и искоренить могучее племя славян. **Но никогда ещё и никому этого сделать НЕ УДАВАЛОСЬ И НЕ УДАСТСЯ!**

Однако чужеродная Европа со своим безнравственным образом жизни, испоконвечно ненавидящая всё русское и славянское, не может остановиться и создаёт оружие для унижения и уничтожения уже всего человечества.

Проект BLUE BEAM был разработан для управления сознанием масс в планетарных масштабах. Возможности технологии очень широки: от локального создания массовых безпорядков в определённых регионах и воздействия на войска противника, с целью вызвать у них неконтролируемую панику, — до массовой радости, граничащей с эйфорией. Есть основания полагать, что BLUE BEAM был задействован в Вашингтоне при инаугурации президента США Барака Обамы, так как присутствующие там люди рассказывали о небывалой эйфории, охватившей даже политических оппонентов.

Наша УкРАина пережила Оранжевую революцию и уничтожается сейчас на Майдане Независимости собственными жителями этой страны — это же парадокс. Кто хочет, чтобы в его доме был хаос, безпорядок, убийства? Как эти две ситуации в стране похожи, откуда столько невежества у славянского народа, где доброта и честь? Говорят: толпой людей легко манипулировать и управлять, — только **как**, **кому** и **с какой целью**? Есть основания полагать, что на эту толпу осуществляется психотронное влияние.

В глобальных масштабах при подключении возможностей ХАРП могут использовать для мистификации планетарных катаклизмов, нашествия инопланетян, пришествие «мессии», которого мировой порядок выдвинет мировым правителем.

В 1994 году независимый журналист Серж Монаст изложил доклад «О проекте NASA с BLUE BEAM». В этом докладе он сообщил о существующем заговоре, за которым стоит NASA, правительство США, цель которых — обмануть общество, заставив его поверить в «небесные знаки», качественные «чудеса» свидетельств, подрывающих их собственные религиозные убеждения или отсутствия иных для того, чтобы можно было насадить религию «New Age» (религия нового века). Ту самую, которая будет необходима для того, чтобы можно было провозгласить «мессию» и установить новый мировой порядок.

Вскоре после этого, Серж Монаст и ещё один журналист, помогавший ему в работе над докладом, а также их семьи стали получать угрозы и подвергаться преследованиям со стороны государства. Они быстро погибли при довольно странных обстоятельствах.

Серж Монаст утверждал, что конечной целью проекта BLUE BEAM будет планетарная мистификация, которая сьимитирует голографические проекции «пришествия Иисуса Христа» с использованием низкочастотных волн и контроля над разумом. В своём разоблачении проекта BLUE BEAM использовались подлинные документы, которые косвенно подтверждают истинную сторону проекта и, как следствие, столь странную смерть журналиста.

Стратегия зловещего проекта, разрабатываемого НАСА, состоит из **ЧЕТЫРЁХСТУПЕНЧАТОГО ПЛАНА по установлению единой планетарной религии нового мирового порядка**.

ПЕРВЫЙ ШАГ.

Он имеет своей целью изолировать все прежние археологические данные, научные, исторические и религиозные концепции. Новые открытия должны показать людям фундаментальную ошибочность всех прошлых доктрин. Эта фундаментальная фальсификация направлена на то, чтобы убедить всех людей, что их религиозные верования извращались на протяжении столетий. Это база психологической подготовки для подрыва фундамента традиционных религий. Многие сторонники теории заговора также ведут деятельность по подрыву традиционных религий, тем самым, сознательно прокладывая путь для «новой научной элиты», которая и включит себя и охватит все мировые верования.

ЦЕЛЬ ЭТОГО: заставить максимальное количество внушаемых людей потерять почву под ногами, убрав у них все ориентиры и подготовив почву для единой религии, которая и утешит, и смягчит, и успокоит каждого. Эта новая религия впитает в себя все научные и философские парадигмы таким образом, что даже самый далёкий от религиозности человек сможет в ней найти что-то для себя.

ВТОРОЙ ШАГ.

Создание гигантского сценического пространства с помощью лазерной проекции трёхмерных голографических изображений в разных местах Земли. Каждый человек увидит картинку, которая будет соответствовать верованию его страны. Причём это будет не просто картинка, а новый голос «бога», говорящего на

родном языке зрителя. Шоу в атмосфере, в ходе которого гигантские голограммы в небе будут использованы для симуляции наступления «конца света». Пророчества оживут, и люди воочию увидят сцены и события, которые каждый верующий может легко узнать. Эти изображения будут проецироваться со спутника в нескольких сотнях километров над Землёй.

Цель этих театрализованных представлений — явить человечеству нового «Христа», «Будду» и «Магомета» в одном лице как «мессию» единой мировой религии. Представление будет настолько реалистичным, что большинство людей, какими бы трезвыми скептиками они ни были, — уверуют в этого нового «мессию». Проект BLUE BEAM рассчитан на то, чтобы погрузить значительное количество людей в состояние экстатического восторга, который и введёт их в новую альтернативную реальность. Всё вышеописанное претендует стать главнейшим событием в истории человечества за последние 200 лет. На фоне небесного кинескопа будут одновременно транслироваться «послания любви» на всех земных языках. Сценарий обольщения религиозностью во всемирных масштабах уже давно разработан режиссёрами нового мирового порядка. Более того, вся техническая база, а также необходимое программное обеспечение в настоящее время уже готовы для запуска невиданного до этого времени зрелища.

Голографические изображения настроены на то, чтобы создавать зрительные образы, сопровождаемые низкочастотными или высокочастотными сигналами, которые воспринимаются всеми чувствами человека. Когда изображения Христа, Будды, Кришны, Магомета сольются в одну фигуру, их имена будут разъединены и тайна религиозных откровений представит новую истину: вся уникальная «божественность» будет являться человеком, а не богом. **Новоявленный «мессия» объяснит людям, что многочисленные священные писания были неверно истолкованы, что религия сталкивает людей друг с другом, поэтому все старые религии должны быть упразднены и объединены вместе с новым мировым порядком.**

ТРЕТИЙ ШАГ.

Третья часть проекта заключается в телепатическом воздействии, когда высокие/низкие частоты смогут достичь каждого человека непосредственно внутри его сознания. Такое излучение распространяется со спутника с помощью наземных установок типа ХААРП (HAARP) и может проецировать слуховые сигналы даже глухим и слабослышащим людям.

ЧЕТВЁРТЫЙ ШАГ.

Для закрепления успеха план подразумевает сверхъестественные события, которые окончательно убедят всех сомневающихся. С помощью электронных средств будут реализованы 3 приманки:

1. Просочится информация о том, что в каждом крупном городе мира планируется инопланетное вторжение. Это должно спровоцировать использование ядерного оружия для нанесения ответных ударов по инопланетянам. Когда окажется, что угроза была ложной, — «мессия» предложит всем разоружаться;

2. Реализовать христианские «чудеса» в новой интерпретации — *с участием инопланетян*. Цель данного манёвра заключается в том, чтобы унизить всех оппонентов мировым порядком или «небесными» событиями. «Бог» придёт на Землю, чтобы избавить его жителей от злого демона. Этот «бог» должен будет укрепить свои позиции и установить позиции нового мирового правительства.

3. Активное использование всех средств коммуникации с целью психической дестабилизации людей средствами индивидуальной и коллективной галлюцинации.

После ночи тысячи звёзд жители Земли будут готовы принять «нового мессию», который вос-

«...ЕСЛИ ЗДРАВОМЫСЛИЕ НЕ ВОССТАНЕТ В УМАХ СЛАВЯН, ТО МИР ОЧЕНЬ СКОРО СОЙДЁТ В БЕЗДНУ ТЬМЫ. МАТЕРЬ МИРА МАРИЯ ДЭВИ ХРИСТОС ПРИШЛА СОБРАТЬ БЕЛОЕ ВОИНСТВО — 144 ТЫСЯЧИ ВЕРНЫХ ИЗБРАННЫХ, О КОТОРЫХ СКАЗАНО В ОТКРОВЕНИИ. ЭТО ТЕ, КТО НЕ ПРИМЕТ «ЧИСЛО ЗВЕРЯ». КАЗАЛОСЬ БЫ, КАПЛЯ В ОКЕАНЕ… НО ОДИН ВОИН СВЕТА СТОИТ ТЬМЫ ТЕМ ЧЁРНЫХ ВОИНОВ. И ЭТИ 144 ТЫСЯЧИ ПОЗВОЛЯТ ПЛАНЕТЕ ЗЕМЛЯ СБРОСИТЬ С СЕБЯ ВЕТХИЕ ОДЕЖДЫ И УСТРЕМИТЬСЯ ВСЛЕД ЗА СОФИЕЙ-СОТИС — МАРИЕЙ ДЭВИ ХРИСТОС В ЦАРСТВО ВЕЧНОГО СВЕТА!

ЕСЛИ ЖЕ СЛАВЯНЕ НЕ ПОДНИМУТСЯ С КОЛЕН И НЕ ПРИЗОВУТ В МОЛИТВАХ СИЛУ ВЕЛИКОЙ МАТЕРИ МИРА — ЕДИНУЮ РЕАЛЬНУЮ ЗАЩИТУ ОТ АНТИХРИСТА, В ЭТОМ ОДНОБОКОМ МИРЕ ЖЁСТКОГО ПАТРИАРХАТА, — НАСТУПИТ ГЛОБАЛЬНЫЙ КОНЕЦ ЧЕЛОВЕЧЕСКОЙ ЦИВИЛИЗАЦИИ… ЗАДУМАЙТЕСЬ НАД ЭТИМ, ЛЮДИ! И СКАЖИТЕ СВОЁ ТВЁРДОЕ «НЕТ!» МЕТКЕ ЗВЕРЯ-АНТИХРИСТА И ЕГО СИСТЕМЕ. ОБРАТИТЕСЬ ЗА ПОМОЩЬЮ К СОФИИ — МАТЕРИ РУСИ-СУРЬИ — МАРИИ ДЭВИ ХРИСТОС — ВАШЕЙ СЛАВЯНСКОЙ БОГОМАТЕРИ. ИБО ТОЛЬКО ОНА — ВАШ ЩИТ И ПОКРОВ. АУМ РА! УРА!»

(ВИКТОРИЯ ПРЕОБРАЖЕНСКАЯ. «СОФИЯ — ВАШ ЩИТ И ПОКРОВ!», 8.10.2012).

становит мир и порядок на Земле, любой ценой — включая отречение от свободы. «Высшие силы» придут в каждый дом посредством кабеля, электронных средств и ранее установленных чипов. Они должны будут окончательно подавить волю населения, сопротивления, поставить людей на колени, погрузить их в пучину убийств, постоянного психического расстройства.

Контроль над всем окажется в руках первосвященников, которые будут безжалостно править миром во имя их «бога». Цель этой диктатуры — контроль над всеми людьми и ресурсами Земли. Это страшный спектакль, декорациями которого будут всё небо и вся планета Земля, а участниками — люди, позволившие одеть на себя электронные ошейники.

Как говорят в народе: «проинформирован, значит вооружён». Больше всего мировое правительство боится разоблачения!!! И помешать осуществлению их планов (проектов) можно с помощью Молитвы Матери Мира Марии ДЭВИ ХРИСТОС! Они безсильны перед Силою Света Матери Мира Софии, а Она Даёт нам Свой Покров, Поражая и Сокрушая во Тьме их безчеловечные замыслы.

«После этой вакханалии мирового зла Наступит Эпоха Мировой Женственности, Гармонии, Любви и Света во Вселенной! Но это — хорошая встряска от затяжного иллюзорного сна всех Славян, забывших о Своей Вечной ПРАродительнице — Матери Света...» (Виктория ПреобРАженская. См. «Виктория РА» №1 (21), с.10).

ПУСТЬ СВЕРШИТСЯ!!!

Я Хочу, чтоб мир стоял
на Основах Божьей Воли!
Я Хочу, чтоб мир не знал
войн, болезней, зла и крови.
Пусть Свершится Божий План
Озаренья Мирозданья!
Пусть рептильный клан-изъян
прекратит существованье!
Пусть София Соберёт
Своё Племя Золотое!
Свой Святой Руси Народ
Светом Слова Успокоит!
Пусть Свершится, наконец,
Её Воля, Царство, Слава!
И Трудов Её Венец —
Света Вечная Держава!

20.11.2012

(ВИКТОРИЯ ПРЕОБРАЖЕНСКАЯ)

«Да Будет Свет! Свет Матери РА! УРА!!!»

ВСАДНИЦА — НА БЕЛОМ КОНЕ

Калка-Аватара на Белом коне
Мчится по Небу Марой в Огне!
Бойтесь, бездушные, краха во тьме —
Это ЗНАМЕНИЕ Света Земле.

Всадница Времени Новой Эпохи
Тебя столько ждали, страдая пророки.
И вот, наше время, и ТЫ — на Земле:
Матерь Мира — на Белом коне!

Вернулась Покончить с кромешною тьмой,
И дом Обустроить Родной наш Земной!
С Небесною РАтью Воинства Света
Ты Продолжаешь Свой Путь до РАссвета.

И на РАссвете в чистых лучах
Откроется Небо в звёздных мечтах
Белых собратьев на белых конях
С невестами белыми в белых фатах!

С Божественным жезлом силы и власти
Виктория — Всадница Белого Счастья!
В БогоСоитии — Танец Любви
Под Песню Свободы Духовной Земли!

Новой Эпохи звучит Торжество
Калка — Мессия — Майтрейя — ХРИСТОС!
Виктория Света — Софии Венец —
Истина — Дева — Всадник — Творец!

София — Эйн-Соф — Матерь Богов
Слава Тебе во веки веков!!!

Мчится по Небу на Белом коне
Жена, Облечённая в Солнце, к Земле.
Звёзд Касаясь рукою, Испускает лучи,
И Устами Своими Обнажает мечи!

Откровение века Открыла Любя,
Возродив человека, посадив на коня.
Матерь Мира — София на Белом коне.
Этот конь, эта сила закалилась в огне.

Огонь Её Духа — Белый конь «Орион»
И Святая Наука, и Духовный Закон!
ВИКТОРИЯ СВЕТА зазвучала звеня!
Чудо-Всадница века мчит по Небу Коня..!

СЛОВО

О, слово живое, живущее жизнью!
Как было вначале и будет всегда.
О, слово родное: Мама, Отчизна
О, Женщина, Жёнушка: Солнце, Звезда!

О, слово: Богатство, равное жизни,
В Свете Нетварном Матери Мира.
О, Дочери Славные Мудрой Софии
Сегодня с Сынами — Высшая Сила!

Словом всех женщин, вместе с любимой,
С любовью от сердца и от души
С праздником Женским нашим любимым
С праздником Сердца Вашей весны!

В полёте над Русью расправлены крылья
Семарглом Великим, горящим зарёй
И Слово Крылато, Любовью объято
Летит над планетой сегодня весной!

Градий, ученик и посвящённый
Матери Мира Марии ДЭВИ ХРИСТОС

Желающие помочь изданию новых выпусков журнала «Виктория РА» могут перечислить средства через систему денежных платежей Webmoney.

Номера счетов:

доллары США:	**Z404003275930**	**гривны:**	**U194007570018**
рубли РФ:	**R420210489828**	**евро:**	**E213690213881**

Перевод можно осуществить наличными через банк или другим удобным для вас способом, описанным на сайте http://www.webmoney.ru

ПОЗДРАВЛЕНИЕ С ПРАЗДНИКОМ ЖЕНСТВЕННОСТИ

В воздухе носится
тонкий запах весны.
В сонных деревьях
забегали свежие соки.
Чистым душою
снятся хрустальные сны,
сердце питая мечтами
о самом Высоком!..
И золотым туманом
подёрнулась даль,
влагой живительной
землю сыру питая.
Словно сквозная
сияющая вуаль
Дамы ПрекРАсной
с Улыбкой Божественной
ТАЙНЫ.
Праздник ИЗВЕЧНОЙ
ЖЕНСТВЕННОСТИ
наступил!
Дух Её Святый
снова Жизнь Возрождает!
Звента-Свентана
в Венце Жизнетворческих Сил
снова УкРАсит
страдалицу-Землю цветами!
Нежность волшебная
льётся на Землю теплом…
Будто Луна — на восходе,
и Солнце — в зените,
будто уютом ЛЮБВИ
озарённый Дом,
Сердце Твоё Несказанным
Светом Магнитит!
Да Возродится Русь
ЛЮБОВЬЮ Твоей!
И во Вселенной ВИКТОРИЯ
Грянет ПаРАдом
Белого Воинства
МАТЕРИ всех матерей,
Каждой душе Протянувшей
Нить Ариадны!

Бифрида, ученица и посвящённая
Матери Мира Марии ДЭВИ ХРИСТОС

ВИКТОРИЯ ПРЕОБРАЖЕНСКАЯ. «Звучание эмоций» */13.02.2014/ Холст, масло. 60х50*

www.VictoriaRA.com / www.USMALOS.com