Пусть всегда будет Сурья!

ВИКТОРИЯ РА

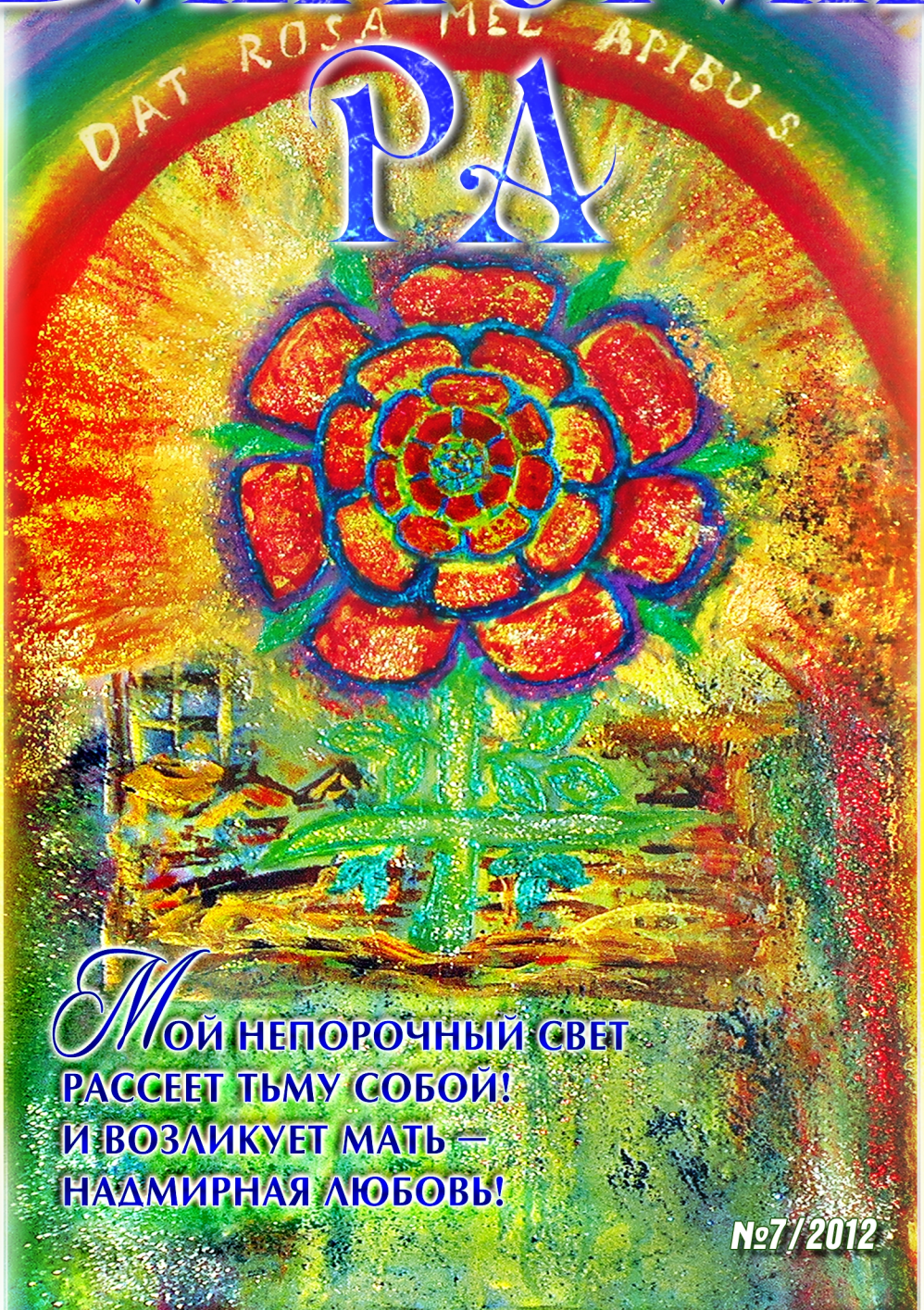

**Мой непорочный свет
рассеет тьму собой!
И возликует мать –
надмирная любовь!**

№7 / 2012

СВА ПРЕКРАСНАЯ! МА РА ВЕЧНАЯ!
РАЙ СТРУИТСЯ ИЗ ТВОИХ ГЛАЗ!
У ЗЕМЛИ ОСТАНОВКА КОНЕЧНАЯ!
НОВЫЙ КРУГ! НОВЫЙ МИР, ЗВЁЗДНЫЙ ЧАС!..

С 8 марта 2012 года,

ДОРОГИЕ ПРЕДСТАВИТЕЛЬНИЦЫ ПРЕКРАСНОЙ ПОЛОВИНЫ ЧЕЛОВЕЧЕСТВА!

Я ПоздРАвляю вас, дорогие, с тем, что есть у нас ЭТОТ ПРАЗДНИК — ДЕНЬ ЖЕНЩИНЫ! И, пожалуй, это единый день в году, когда женщину почитают, как Богиню! И это знаменует начало ВЕСНЫ, пробуждение новой жизни! ПоздРАвляю вас с этим чудесным ПРАздником! Радуйтесь, что ещё Солнце излучает на планету свой свет и тепло, а Вода питает Матушку-Землю и людские тела влагой... Хотя Небо над планетой давно не дышет естеством, ибо заполонили его дух и синь своей отравой натовские химтрейлы, день и ночь кружащие над Русью... Ибо тёмные силы торопятся окончательно погубить Сказочный Мир Великой Матери-Создательницы... А как богата и красива была наша ЗЕМЛЯ, как любовно её Творили Ласковые Руки Всевышней Матери! Во что сегодня превращено Царство Природы, Мастерская Матери Света — МАРЫ? Да, планета гибнет... Но есть последний шанс её СПАСТИ, выхватить из звериных лап Князя Тьмы и его чёрных служителей! И это должны сделать, в первую очередь, вы — ЖЕНЩИНЫ!

Дух Великой Матери Мироздания Трудится над этим денно и ношно! Помогите нашей планете освободиться от засилья Тьмы, ЖЕНЩИНЫ! Облегчите её тяжкую карму! От вас, женщин, очень многое зависит! Поднимитесь с колен, сбросьте с себя самих унизительное бремя патриархальной тьмы, невежества, морального и физического насилия. Во что вас сегодня превратили! Почему позволяете тёмным гуманоидным рептилоидам в людских костюмах и платьях издеваться над собой? Только Мать-Природа диктует свои неизменные Законы, только Энергия Духа Святого — Жизни Вечной: Шакти, Хари, Фохата должна властвовать над вами и внутри вас! Ваша Истинная КРАсота — это вы сами, без искусственных наваждений и критериев, диктуемых тёмными захватчиками Земли. Каждая душа — это индивидуальность и должна жить по Закону Света Единой МААТ! Тогда во всём и повсюду будет царить ЛЮБОВЬ! Призываю вас: смело отстаивать самих себя, а также наше Небо, нашу многострадальную Землю, своё сознание! Вы — дочери Великой Матери Мира. И Новая ЭРА СВЕТА — это Эра Матери Мира. Это — ваше время, женщины Земли! Постарайтесь не проскочить мимо ЭТОГО ГРАНДИОЗНОГО ПРОЦЕССА ТРАНСФОРМАЦИИ человеческой личности! Постарайтесь войти в ЭПОХУ МАТЕРИ СВЕТА! Для этого вам необходимо стать ДОБРЫМИ, СЕРДЕЧНЫМИ, ДУХОВНЫМИ, ЕСТЕСТВЕННЫМИ, такими, какими вас создала МАТЬ-ПРИРОДА! Вместите в свои души Свет! Станьте Вестницами Новой ЭРЫ Великой Матери Мира! ПреобРАзитесь душой и всеми покровами! И Наступит, наконец, Долгожданная Золотая Эпоха Великой ЖЕНСТВЕННОСТИ, КРАСОТЫ, ГАРМОНИИ ДВУХ НАЧАЛ, ЛЮБВИ, ЗНАНИЯ, ВСЕЕДИНСТВА! ДА ВОССЛАВИТСЯ ВЕЛИКАЯ СОФИЯ-СОТИС, МАТЕРЬ РУСИ, СУРЬИРА! УРА! АУМ РА!

С ЛЮБОВЬЮ — ВАША
ВИКТОРИЯ ПРЕОБРАЖЕНСКАЯ

6.03.2012

Пусть всегда будет Сурья!

ВИКТОРИЯ РА

7/2012

КОСМИЧЕСКОЕ ПОЛИИСКУССТВО ТРЕТЬЕГО ТЫСЯЧЕЛЕТИЯ

«Единством Света и Огней в порыве дерзких земных дней,
Спешит ЛЮБОВЬ в планетной сфере, раскрыв в сердца людские двери,
войти в миг сладостной Истомы в оковы плотяного дома.
И вознестись во Храм Души, и песнь воспеть в ночной тиши!
Во злате счастия сквозного, сердца повергнув в трепет снова,
ЛЮБОВЬ торопится опять: Собой внутри весь мир объять!
О, Радость Вышняя, ЛЮБОВЬ! Согрей, скорей, сердца Собой!
И облеки мир в Божий Свет! Которому предела нет...»

(Матерь Мира Мария ДЭВИ ХРИСТОС.
«О, Радость Вышняя, ЛЮБОВЬ!»).

СОДЕРЖАНИЕ

Слово Матери Света

с.3 С 8 марта 2012 года, дорогие представительницы прекрасной половины человечества!

Слово Матери Света

с.6 Пред Лицом Вечности

Славяне, проснитесь!

с.9 Не предайте нашу Вселенскую Родину!!!
Не предайте Свет и Душу!!!

Архив Вечности

с.17 Письма Матери Мира

Учение Матери Мира

с.22 Матерь Света

Божественная Поэзия Матери Мира

с.23 Поэзия — Язык Самой ЛЮБВИ

Космическая Легенда

с.28 Дар Луны (Лунная Легенда Матери Мира)

Ведание РА

с.31 Божественный Свет — Источник Жизни

Торжество Света Матери Мира

с.34 Киев — Матерь городов Русских

«Космическое Полиискусство Третьего Тысячелетия» Виктории ПреобРАженской основано Мною и получило своё воплощение в 2005 году в России (Москва).

«Космическое Полиискусство Третьего Тысячелетия» — это многомерная Сириусианская КультУра Матери Мира, Всеобъемлющее Учение об Абсолюте и Мироздании, Макро- и Микрокосме, Универсальное Мировоззрение для Преображённого человечества, Абсолютное Всеведение, СакРАльное Знание о Софии (Сотис) Премудрости Божьей, Духовная «Наука о Свете и Его Трансформации» Марии ДЭВИ ХРИСТОС, Путь в Вечность и безсмертие. «Космическое Полиискусство Третьего Тысячелетия» включает в себя следующие направления: спонтанный Космический Танец, Духовная Живопись и графика, спонтанная Космическая Музыка, СакРАльная Поэзия, Мистическая Песня, Мистериальное сценическое действо: «Театр Мистерий Виктории ПреобРАженской».

Я возродила древнейшее Мистериальное Искусство — «Театр Мистерий». В основе «Театра Мистерий Виктории ПреобРАженской» заложен Культ Великой Матери Исиды, у Которой десять тысяч Имён. Это — Многомерный Театр Духа Великой Женственности, Квинтэссенция «Космического Полиискусства Третьего Тысячелетия»

(Виктория ПреобРАженская).

В Свете Истины

с.35 Языческие святилища.
Каменные изваяния древности

Спрашивайте — отвечаем

с.37 Общение на www.USMALOS.com / www.VictoriaRA.com

Гиперборея — Древняя страна!

с.39 Гиперборея

И тогда заговорят камни...

с.40 Гиперборея

Осторожно: метка!

с.49 Защита от чипизации. Победим «метку зверя 666»!

Внимание: Апокалипсис!

с.65 Microsoft запатентовала человеческое тело

Внимание: Апокалипсис!

с.66 Бил Гейтс о «вакцине для сокращения населения»

Они узрили Свет Матери Мира

с.72 ...я преклоняюсь пред Тобой, Любовь!

Эзотерическая Живопись Матери Мира

с.85 Тайны на полотне

«Обратя взор ваш, любезный друг, на мир, увидите вы, что ничего в нём удовлетворить нас не может»

(Эккарстгаузен).

«Изида сообщает Своё Священное Учение тем, кто стойкостью в жизни, скромной, умеренной, далёкой от чувственных удовольствий, сладострастия и страстей, стремится к слиянию с Божественной Сущностью; тем, кто настойчиво упражняет свой дух строгими молитвами в храмах и воздержанием, приводящим к познанию Первого Высшего Существа, познать Которое можно лишь духом и искать Которое призывает нас Богиня в Ней Самой, в Святилище, где Она Обитает»

(Геродот).

«Истинное счастье и блаженство человека состоят только в мудрости и познании Истины»

(Спиноза).

ПРЕД ЛИЦОМ ВЕЧНОСТИ

...Человек уходящей эпохи лжи и безнравственности — человек падший. Явление Хорста на планету, в Образе Иисуса Христа, — так и не изменило сознание мира, не подняло его на ступень выше, а с помощью сил Сета — погрузило ещё глубже в пороки грубой Материи. Ибо два патриархальных тысячелетия забвения Истины, пронеслись стремглав, сокрушив под собой Лучезарный Образ Мадонны, Матери Многозвёздного Неба, Исиды-Софии…

За пять человеческих Рас (а само слово **РАСА** от **РА-ША — ША-РА** — Имя Непроявленной Матери Света — **Золотоносной Шары,** в Объятиях Которой изначально покоилось всё сущее), человеческая душа пала в глубины Материи, войдя в забвение. Но, обретя вековой опыт, сегодня нуждается в глобальной встряске! **Пора пробудиться, душечка! Хватит потворствовать тлетворной избалованной биомассе! Она поглотила тебя вместе с кармой, и ты напрочь забыла о своём Небесном Происхождении из Лона Великой Матери ШАРЫ — РАШИ, что значит: Свет Духа! Подошло Время выйти из векового забвения! И вступить в НОВЫЙ ЭОН СВЕТА МАТЕРИ МИРА! Ибо шестой уровень сознания — сознание пророков, ведунов, ясновидящих, сенситивов — это качественно новый уровень жизни в более просветлённых оболочках…**

Подготовить планомерный переход с низшего пятого на шестой уровень сознания,

на Земле Явилась Сама Матерь Мира — Мессия Эпохи Водолея, ибо подошли Сроки Сбора планетарного Урожая…

Золотые зёрна в пяти уровнях толщи Материи должны превратиться в Золотые Плоды Райского Сада Создательницы.

*Хозяйка Мироздания Заботливо Засеяла огромное поле Земли. Но прошло время, а вместо чудесных плодов буйно произросли на нём будяки, волчцы, сорняки и ядовитые растения… Стали они задавливать и мешать произрастать Космическому Семени Жены (**Жна — Зна — Небесное Знание, Веда**). Хотя Хозяйка Посылала Своих Делателей. Они являлись, обрабатывали почву, поливали, удобряли, выкорчёвывали всякий сор, но Золотые зёрна так и не произрастали… Тогда Хозяйка Явилась Сама. И Увидела, что поле Её затоптали дикие звери, а Посаженные Космические Зёрна склевали хищные птицы, а что пыталось взойти из Земли, — поглотили сорняки. Огорчилась Хозяйка, Заплакала. И Решила Сжечь это безполезное поле, а на его месте снова Посадить Свой Урожай и уже Ухаживать за ним без помощи Своих Делателей, а Своими Руками… Трудно Ей было бороться с сорняками, хищными птицами да дикими зверями, то и дело нападали они и вредили Небесным Всходам. Не один год Пришлось Ей Обрабатывать безплодное поле и снова Сеять Свои Зёрна. И вот, наконец, Труды Её увенчались успехом! Наступило время: вызрел в поле Урожай. Золотые Плоды порадовали Вселенскую Труженицу. Бережно Собрала Она их и Забрала с Собой, произращённые в жёстких условиях Земли, Золотые Души в Свою Обитель в Жизнь Вечную!*

Такова притча, которая скоро исполнится! Соберёт Мария ДЭВИ ХРИСТОС Свой Урожай душ, подготовленных к Царствию Света в Шестой РАсе и в Духовных Обителях Матери Мира. Тьма разверзнется, а «хищные птицы» и «дикие звери» будут Наказаны за воровство, непотребство и вероломство своё необузданное. Ибо: **всякий, кто не собирает**, — **тот расточает!** А время неумолимо приближает завершение безбожной вакханалии тёмных сил. Вот и беснуются напоследок рептилоиды поганые, их легаты трусливые и сам Князь Тьмы со своими чернушниками. Скоро престыжены они будут за свои злодеяния, за то, что ненавидели и унижали весь женский род во Главе с **Великой Богиней-Матерью, из Которой всё живое вышло в Материю, и в Которую всё возвратится — на круги своя!**

Матерь Мира Явилась во Тьму, дабы в ней Воссиял Высший Свет Любви, Премудрости, Истины, а каждый человек исполнил свою собственную миссию на пути эволюции своего сознания. Ибо забвение собственной души привело человека к самоуничтожению. Ничтожно человек повлиял и на окружающий его, некогда, прекрасный мир Природы, Созданной для него Единосущной Матерью Софией. В Бхагавад-Гите, а это древние Веды, сказано:

«Хотя по существу и не подвержен
Ни смерти, ни рожденью Я, Властитель
Существ всех сотворённых и живущих.
Но Естеством Своим повелевая,
Я видимым на время становлюсь.
Когда на свете правда убывает,
Когда порок и злоба восстают,
Тогда в сём мире тени Я Являюсь
Для праведных защиты и спасенья,
Для истребленья зла и нечестивых,
Для возрожденья правды на земле»
(IV, 6-8).

Явление Мессии-Аватары на Земле — это Новая Страница мировой истории, Знак

«Мария ДЭВИ ХРИСТОС — МАТЕРЬ СВЕТА (АБСОЛЮТ Мироздания). Имя Верховной Божественной Личности: МАРИЯ ДЭВИ ХРИСТОС. Вот Его буквальный Эзотерический смысл: Мария (Армия) МА — Мать Ария; ДЭВИ (Знание Богини) — Державная Эгида Вседержительница Исида (Ис — Аст — Звезда, сила — сидяшая; Иисус — Ис — Исида, ус — трон: Сидяшая на троне Сириуса); ХРИСТОС — ХР — женская хромосома Руси, Света, ХР — Хор, Солнце, ИС — Исида, ☥ — Ключ Жизни, ОС — Осирис, Свет (Орион-Сириус). Читаем Имя — Космическую Аббревиатуру справа налево: СОТСИРХ — Сотис (София) Сириус, Х — символ двух миров (Духовного и Земного, две ПиРАмиды — верхняя и нижняя)»

(Мария ДЭВИ ХРИСТОС. «Земная и Небесная Форма Матери Света»).

завершения старого цикла. Это — Путь Освобождения заблудших душ из цепочки перевоплощений, прямой выход из кармы, обретение зрячести. С этого момента души — духовные субстанции, начинают молниеносно освобождаться из кармических цепей и уз. И биосущество превращается в человека, который уже отождествляет себя единым со своей душой, начинает по-иному мыслить, жить и очищаться от кармических наслоений прошлого, становится **свободным духом!** Так же быстро, в период пребывания Мессии на Земле, душа может впасть ещё глубже и ниже, и переродиться в чёрное семя, если отвергнет Космическую необходимость Светлого Пути, который Указует Аватара. Как сказано в библии, такие души будут сожжены, как плевел… Именно о свободе духа Говорит Иисус Христос в Евангелии от Матфея: ***«Не думайте, что Я пришёл принести мир на землю; не мир пришёл Я принести, но меч; ибо Я пришёл разделить человека с отцом его, и дочь с матерью её, и невестку со свекровью её. И враги человеку — домашние его» (X, 31-36).***

У каждого — своя индивидуальная душа, и каждый отвечает в сужденный час перед Судом Маат только за себя самого. И коль времени у старого мира остаётся совсем немного, — каждый сегодня обязан вспомнить о своей душе, которая сжалась в кармическом теле и жаждет свободы; вспомнить о своём космическом предназначении. Ответьте себе на поставленный Космосом вопрос: **для чего ты живёшь сегодня на Земле, в этот исторический переходный период человечества в Новое Небо и Новую Землю? Какова твоя цель и смысл жизни? Что ты сделал полезного для души своей? Являешься ли ты сегодня космической единицей Вселенной?**

Завершается время пяти человеческих Рас, завершаются многие космические циклы во Вселенной. Инволюция душ — ниспадание вглубь Материи — завершается! Впереди — Подъём Ввысь, Эволюция всего дышащего!

Новый Эон Света РАскрывает Сама Хозяйка Мироздания, Матерь Света, с десятью тысячами Имён! От Эйн-Соф (Единой Софии — Сотис), Аст-Исиды (Истины), Маат, Магди (Великой Матери) — до Марии ДЭВИ ХРИСТОС! В Имени Которой Запечатлена История Мироздания.

Каждый сегодня стоит перед выбором: куда идти дальше? На сожжение или в Духосветный Мир Чистой Любви и КРАСОТЫ Самой Создательницы? Путь Света Матери Мира — Путь в Новое Небо и Новую Землю — Неповторим и Целостен, Тернист и ПрекРАсен! Слава Софии Премудрости, Матери Богов, Явившей Свой Свет во Тьме! УРА! АУМ РА!

Виктория ПреобРАженская

18.03.2012

Не предайте нашу Вселенскую Родину!!! Не предайте Свет и Душу!!!

Весна 2012 года. Хочется радоваться пробуждению Природы, дарить радость другим людям, хочется Счастья, Любви и Света всем на планете!!!

К сожалению, эту радость отравляют сообщения новостей: далеко не все сегодня желают человечеству и своему народу счастья, далеко не все любят человечество и Природу, далеко не все желают исполнить Высшее Предначертание Человека — Служение Вселенной, Служение Человечеству.

Но в чём тогда смысл жизни этих людей? Только в удовлетворении своего эгоизма и амбиций? В самоутверждении далеко не гуманными методами? Нет смысла в их жизни, потому что в их жизни нет места искреннему самопожертвованию, нет места искреннему и здравому служению своему народу, своей Родине, всему человечеству!!! Они служат себе и своему эгоистическому представлению о «добре», которое на деле оборачивается крышкой гроба для надежд и чаяний множества чистых душ, жаждущих Чистой Духовности, Святой Свободы, Искренней Любви и Настоящего Возвышенного Подвига!!! Я, как простой человек, землянин и гражданин, который в меру своих сил и души люблю свою Дорогую Родину, свой такой разный и запутавшийся наивный народ, заблудившееся человечество и Терпеливую КРАсавицу-Землю, — я считаю таких людей предателями: предателями самой Идеи Человеколюбия, самой Идеи Справедливости, предателями Чистого и Святого Будущего, идти к которому имеют право все земляне, предателями своей Родины и своих сограждан, предателями Земли и человечества!!!

Речь идёт о чиновниках и политиках, нагло и упорно продвигающих, несмотря на множественные предупреждения, пророчества о ***«метке Зверя 666»*** и её серьёзной опасности и губительности, — чудовищную систему тотального контроля и управления людьми, систему, создающуюся многие годы вопреки протестам и здравомыслию, вопреки её экономической и управленческой невыгодности и многомерной уязвимости, систему, довершением которой является насильственное чипирование всех жителей Земли — для их зомбирования и постепенного истребления! Нет, это — не эмоции и не преувеличение: именно истребление планируют авторы и создатели этой глобальной системы, решившие за Вселенную и человечество, что для удобства их жизни на Земле достаточно 300, или максимум 500 миллионов людей на планете «для поддержания численности популяции», а в условиях сокращения усилиями тех же людей внутренних ресурсов Земли — и того меньше, потому что «на всех не хватит»! И этим планам есть подтверждение: монумент в Джорджии, в США, заказанный представителями этих наполовину тайных кругов, на стелле которого высечено «послание» человечеству будущего с открытым поучением и призывом к сокращению населения Земли! Об этом же неоднократно проговариваются члены мирового правительства, как они сами себя называют!

Планы этого мирового правительства нелюдей, задумавших фактически уничтожить человечество, оставив небольшую кучку чипированных рабов, лишённых Души и Памяти, были обнародованы британским разведчиком Джоном Колеманом в книге «Комитет 300», канадским журналистом и исследователем Сержем Монастом в его докладе о секретном проекте, известном под названием

«Blue Beam» (в интернете — как «Блю Бим», или «Блю Бэм»), журналистами и общественными деятелями, рассказавшими миру о Гарвардском и Хьюстонском проектах, секретном плане Даллеса, американским учёным Колом Сандерсом, свидетельствовавшем миру о секретной разработке и испытаниях подкожных микрочипов правительством США для управления сознанием и психикой людей, режиссёром Аароном Руссо, и многими другими!

Славянский регион и его народы узнали об этой опасности в начале 90-х годов — во время развала СССР, когда силами мирового зла тайно **готовились планы по ускоренной чипизации всего населения бывшего Советского Союза:** так, к примеру, за короткое время, были тайно введены в строй 420 компьютерных центров по Украине, связанных в единую мировую сеть с суперкомпьютером *«Зверь»* (код входа в его банк данных — 666 — есть на каждом штрих-коде), расположенном в Брюсселе, в Бельгии, куда стекалась и стекается сейчас любая, подробнейшая, и даже личная информация о каждом жителе Земли, — втайне от общественного мнения, втайне от самих людей! Более того, были введены в обращение в повседневной жизни, сначала «добровольно», а потом и цинично-принудительно — идентификационные номера, присвоенные каждому человеку вместе с началом тайного сбора практически поминутного электронного досье на жизнь каждого свободного гражданина!

Но чипизация Славян тогда, в 90-е, — не удалась: люди были вовремя предупреждены! Правда, те, кто должен был это сделать первый, — религиозные служители — молчали, переживая за свою причастность к кормушке и передел сфер влияния после распада СССР и отмены коммунистической идеологии.

Бить в набат Первой и Единственной стала Матерь Мира Мария ДЭВИ ХРИСТОС — именно от Неё и Её Учеников и Последователей — Великого Белого Братства ЮСМАЛОС — Славяне первыми узнали о нависшей опасности! Благодаря усилиям Матери Мира введение чипизации было отложено на многие годы! Но силы, задумавшие чипизацию, жестоко расправились тогда с Матерью Мира и Её последователями — их подвергли гонениям и преследованиям, пыткам и тюремному заключению по сфабрикованному делу. В обществе регулярно «сеялись» семена чёрной клеветы, запугиваний и измышлений, имевших целью отвратить общество от Своей Спасительницы!

Сегодня уже наступил 2012-й год. Близок Конец власти Тёмных Сил! Чувствуя свой Конец, они торопятся: поскорее ввести чипизацию и уворовать души, поддавшихся им, людей на свои адские планеты — для их дальнейших истязаний! Зверь загнан в угол и ощерился — последние мгновения истекают, последний прыжок... А что же люди?

В конце 2010-го года Украинская Верховная Рада получила выводы авторитетных экспертов из пяти научных центров Украины по поводу биометрических паспортов, идентификационных номеров, компьютерной системы сбора личных данных граждан Украины и пророчеств о *«метке Зверя 666»* в Откровении Иоанна Богослова. Выводы самых разных специалистов однозначны: *«метка Зверя 666»* — это и есть эта система чипизации, электронного контроля и управления! Эксперты признали её серьёзную опасность — для каждого гражданина, для общества вцелом и для государства как такового!!!

Но в сентябре 2011-го года украинские депутаты решили «протащить» два законопроекта о введении биометрических документов и электронной системы сбора и формирования личных конфиденциальных данных человека — платформы, с которой начинается чипирование граждан в будущем, и президент Виктор Янукович наложил вето на эти законы, отметив, что эти законопроекты несут угрозу безопасности граждан. Но в декабре 2011-го и в феврале-марте 2012-го некоторые депутаты вновь зарегистрировали ряд законопроектов, направленных на то же самое: на введение чипированных биометрических паспортов и подготовку (по сути!) всеобщей чипизации!!!

Фактически, депутаты **грубо проигнорировали выводы и заключения научного экспертного сообщества учёных, наплевали на элементарные соображения государственной безопасности и тревожные вызовы современного мира!!!** Как вы думаете, кто тогда эти депутаты, и что они делают? Они предают страну, — они предают свою Родину и свой народ!!! Как можно руководствоваться в таких вопросах личной выгодой и личными интересами, и ставить их выше народных и государственных?!! Как можно в таком вопросе игнорировать предупреждения и пророчества, которые касаются всего населения?!! Ведь население — это живые люди, живые судьбы!!! Как можно игнорировать Историческую Ответственность, перед лицом которой неизбежно предстанет каждый из этих депутатов? И что они думают о своих семьях и детях, внуках? Об их безопасности? Ведь их тоже коснётся эта чудовищная система, которую они слепо продвигают!!! То же самое касается и России — депутаты и чиновники России по указке рептилоидов из мирового правительства внедряют аналогичные проекты для последующего зомбирования и, фактически, уничтожения своего русского народа!

Уважаемые депутаты!!! То, что вы делаете — непростительно!!! Запомните это!!! Наступит день, когда вы будете «локти кусать» в жестоком сожалении о том, что вы сегодня творите и принимаете, — но может быть поздно!!! Опомнитесь и одумайтесь!!! Ещё есть шанс!!! Силы Возмездия уже занесли над планетой свой Рок, — и он в любую минуту может обрушиться на ваши головы и головы ваших детей и близких! Всё человечество испытывается сейчас на зрелость — на способность противостоять Тьме! Это самый ответственный момент в вашей жизни! Так послужите же СВЕТУ!!! Послужите СВЕТУ — и вам зачтётся!!! Ведь ничто в мире не проходит безследно!!!

Чипизация нужна Западу — мировому правительству рептилоидов в человеческих костюмах, но она не нужна нашим Народам, нашим Странам!!! Мировое правительство, которое требует вашего подчинения его рептилоидной системе, первыми же предаст тех, кто ему служил! Предаст и избавится от вас и ваших семей! И никакие связи и богатства не помогут! Не тешьте себя иллюзиями — система гибельна более чем на 100 процентов!!! — «закрепиться» в ней не сможет практически никто, а если кто и «закрепится», — то погибнет вместе с этой системой, потому что она — ОБРЕЧЕНА!!! Вселенское Возмездие сметёт с лица Земли всё чужеродное Матери-Природе!!! Задумайтесь над этим и над своими действиями!!! Времени остаётся слишком мало!!!

С вашего ведома сегодня уже идёт уничтожение нашего Народа и нашей Родины: регулярно и открыто распыляются над головами населения отравленные облака химтрейлов, после которых резко возрастает количество обращений в скорую помощь с тяжёлыми симптомами и заболеваниями, с вашего ведома идёт вакцинация детей и взрослых, уничтожающая иммунитет ваших соотечественников и убивающая их и их потомство, и вы уже добились «успеха»: население стремительно сокращается! — Количество смертей растёт по сравнению с малым числом рождаемости, — и речь даже идёт не о рождении абсолютно здоровых детей, которые сегодня — огромнейшая редкость!!! Ваши действия, или попустительство — ляжет тяжелейшей кармой и бременем на вас и ваших близких! Задумайтесь, пока не поздно!!! Осталось дело за «малым»: за микрочипами и нанотехнологиями, которые, по сути, призваны поставить последнюю — трагическую точку в истории человечества! Их внедрение в живого человека — это хуже, чем убийство!!! **Вселенная такого не потерпит!!!** Земля содрогнётся под вашими ногами! Неужели вы так ненавидите себя и своих детей, что бездумно готовы подписать себе и им приговор??? Ведь с вас спросится за всё — вне зависимости: верили вы в пророчества и предупреждения, или нет!!! Ведь и случайного ничего нет! И пророчества даются незря! И Суд Истории никто не отменял!

Вы — под пристальным вниманием Вселенских Сил Света!!!

На сегодняшний день уже давно известно, что вакцинация во всех странах продвигается для сокращения населения Земли: ещё в 1970 году «Всемирной организацией здравоохранения», подконтрольной Рокфеллерам, вышел доклад о трехвакцинном методе сокращения населения Земли. Суть его заключается в том, что под благовидными предлогами борьбы с вирусами и болезнями человеку вводились бы в разное время последовательно три разные вакцины. Первая вакцина содержала бы в себе вещества, уничтожающие не только вирус, но и убивающие иммунитет человека. Через некоторое время после этого вводилась бы другая вакцина, содержащая в себе в качестве средства борьбы с вирусом-возбудителем другой вирус, более сильный, чем вирус-возбудитель, и при этом — смертельно опасный для здоровья человека. Третья же вакцина подразумевала введение по прошествии времени в организм человека вещества, вызывающего «восстание» всего организма против всех вирусов вместе взятых. Организм же, подвергшийся уничтожению иммунитета, и «заполненный» более сильными смертельными вирусами, не смог бы их победить — вакцина вызвала бы внезапный «анафилактический шок» и полную смерть организма!

Такие опыты уже проводились неоднократно! И во время «пандемии» (искусственной паники — на деле) «свиного» гриппа мировое правительство предлагало ввести трёхвакцинный метод для «успешной борьбы» с «гриппом»!

В этом активно участвуют крупнейшие фармацевтические корпорации, которые можно назвать «фабриками смерти»! Так, в статье Виталия Скороходова, эксперта Фонда общественной безопасности, говорится:

«Исследование, проведенное в Канаде, показало, что у 89% привитых от гриппа развились местные реакции (воспаление, покраснение, отёк), а у 49% — системные (лихорадка, утомляемость, головная боль, насморк, воспаление шейных лимфоузлов, миальгии, боли в желудке, рвота, безсонница). Весьма показателен результат прививок против гриппа в Японии, который приводит в своей книге Александр Коток: «В 1976 году прививка от гриппа была объявлена обязательной, и 17 млн. школьников всех возрастов два раза в год её исправно получали. Кончилось всё полным провалом. Заболеваемость гриппом не только не снизилась, но и возросла в 12 раз (с 5 заболевших на 100 тысяч до 60). В течение 1972-1979 годов было подано 142 иска с требованиями компенсации нанесённого прививками ущерба. Из самых тяжёлых последствий прививки: 50 детей скончались, 35 получили тяжелую эпилепсию, а 65 стали отставать в развитии».

Во второй половине февраля 2009 года в Чехию, Словению и Германию поступила партия противогриппозной вакцины, произведенной американской международной фармацевтической компанией «Бакстер» (Baxter Healthcare).

Лаборант чешской фармацевтической компании «Биотест» (Biotest) опробовал полученную американскую вакцину на лабораторных хорьках. Вскоре, после получения вакцинной иньекции, все животные погибли. При более тщательном анализе вакцины выяснилось, что она содержит в себе живой активный птичий вирус H5N1 и человеческий — H3N2.

Первоначально компания «Бакстер» попыталась не отвечать на вопросы, взывая к «торговым секретам», и отказалась признать, что вакцины были загрязнены вирусом H5N1. Однако под давлением производитель вакцин вынужден был признать, что в чистые партии вакцины вирус H5N1 всё-таки попал. Объяснение этому у «Бакстер» нашлось самое банальное — случайность. По сути, вакцина от гриппа сама являлась биологическим оружием, содержавшим живой вирус.

Представители комиссии по здравоохранению Парламентской ассамблеи Совета Европы (ПАСЕ) заявили, что пандемии «свиного» гриппа (A/H1N1) не было. Согласно докладу ПАСЕ, число подтверждённых жертв

A/H1N1 по всему миру оказалось даже меньше, чем при обычных сезонных эпидемиях гриппа. По мнению экспертов, Всемирная организация здравоохранения необоснованно раздула панику вокруг «свиного» гриппа». (http://vu.ua)

Напомним, что на западной Украине также есть филиал компании Бакстер. И, как ни странно, именно на Западной Украине постоянно вспыхивают странные инфекционные заболевания с летальными исходами уже на протяжении лет, несмотря на почти повальное и постоянное вакцинирование граждан. Чего стоит заявление от израильского микробиолога Иозефа Моше, сотрудничавшего с компанией Бакстер: он позвонил в прямой эфир одной из американских радиостанций и заявил, что компания Бакстер занимается разработкой бактериологического оружия, а Украина — это полигон для такого оружия. После этого заявления, на следующий же день, он — больной сердечник, ехавший на своём маленьком автомобильчике, в центре американского города — был атакован десятками американских спецназовцев — вооружённых, в спецкостюмах, с противогазами и в бронежилетах, и многократно подвергнут атаке слезоточивым газом, после чего был захвачен в безсознательном состоянии и передан израильским спецслужбам, которые в течение суток тайно вывезли его из страны и упрятали в одной из частных закрытых спецклиник Израиля, и о дальнейшей судьбе его неизвестно! Так злобно и панически рептилоиды боятся правды!

Вот ещё выдержка из статьи практикующего врача Виталия Скороходова:

«С распадом Советского Союза, уничтожением советской системы здравоохранения, обнищанием населения показатели заболеваемости и смертности резко возросли. За годы независимости заболеваемость туберкулёзом увеличилась более чем в 2 раза. В 1990г. на 100 тыс. населения в Украине было 31,9 случаев заболевания активным туберкулёзом с впервые установленным диагнозом, а в 2009 году заболеваемость туберкулёзом составляла 74,4 случаев на 100 тыс. населения. Заболеваемость выросла более чем в 2 раза, а смертность в — 2,2 раза. При таком традициионно более высоком уровне заболеваемости туберкулёзом в Украине, в Европе против туберкулёза иммунизируется только 62% новорождённых, а в Украине — 94%. Так, может, не в прививках дело, а в социальных условиях?

Кстати, по показателю смертности от туберкулёза мы сегодня практически в 9 раз опережаем Западную Европу.

А теперь о вспышке дифтерии после распада СССР в 90-е годы. Эпидемия дифтерии тогда была связана с тем, что очередной циклический рост заболеваемости (который есть практически у всех инфекционных болезней) совпал с социально-экономическими проблемами, вызванными распадом Советского Союза (падение уровня жизни, массовая миграция, беженцы), и развалом старой системы санитарно-эпидемиологического контроля. Смертность наблюдалась, в том числе, среди полностью привитых и даже ревакцинированных в начале эпидемии. Официальная медицина попыталась привязать волну дифтерии к якобы имевшему место «массовому» отказу от АКДС. Но почему-то эпидемия волшебным образом останавливалась на границах бывшего Союза, за которой обший уровень жизни и качество медицинской помощи продолжали находиться на должном уровне.

Вот официальные данные ВОЗ из доклада «Заболеваемость дифтерией в Европейском регионе»: «С 1990 по 1999 год на территории бывшего Советского Союза было зарегистрировано 158 тысяч случаев дифтерии и 4 тысячи летальных исходов, связанных с данным заболеванием».

И ещё одно выдающееся сообщение из того же доклада: «Так, имеется сообщение органов здравоохранения о вспышке дифтерии в военной академии Латвии в августе 2000 года, во время которой заболело 115 курсантов и выявлены 49 носителей токсигенных штаммов коринебактерий. В резуль-

тате эпидемиологического расследования, проведенного ВОЗ совместно с центрами по контролю и профилактике заболеваний (CDC), эксперты пришли к выводу, что вспышка дифтерии в военной академии была не совсем типичной для данной инфекции: подавляющее большинство курсантов оказалось своевременно вакцинированными». (!!!)

В 1995-1996 годы практически все регионы нашей страны провели массовую иммунизацию населения против дифтерии. Иммунизации подлежала возрастная группа от 16 до 59 лет.

Вот данные интересного исследования, проведенного кафедрой эпидемиологии Харьковского института усовершенствования врачей.

Незашишённых против дифтерии до иммунизации было 2,2%, через месяц после иммунизации — 10,0%, через шесть месяцев — 17,6% и через год — 21,1%. До иммунизации число лиц с сильным иммунитетом, то есть зашишённых против дифтерии, было 42,2%, через месяц после прививки их стало 16,7%, а через год — 21,2%. За год произошло двукратное уменьшение!

Вывод, который делают учёные: «Проведение иммунизации взрослого населения существенно не сказалось на улучшении показателей зашишённости против дифтерии и столбняка лиц 18-20-летнего возраста».

Но тут ведь не просто не улучшение зашишённости, тут доказанное её снижение в два раза!

С 1991 по 2000 год в нашей стране переболели дифтерией свыше 20 тысяч человек. Вакцинация не вызвала снижения количества заболевших, наоборот, она сделала людей более незашишёнными от наступления очередной «дифтерийной волны».

А последняя вспышка кори на западной Украине в этом году, когда подавляющее большинство заболевших подростков были ранее привиты против этого заболевания! Врачи в недоумении разводят руками и говорят, мол, тогда вакцина была гуманитарная и некачественная, «а вот уже сейчас мы вам всем вколем самую что ни на есть правильную прививку!».

Вот только никто не хочет сказать правду о том, что вакцинация вызывает кратковременный иммунитет, который постоянно снижается, чтобы не заболеть, надо каждые 10 лет проводить ревакцинацию, а в промежутке можно запросто заболеть корью. Причём, чем взрослее человек, тем более тяжело он её переносит. «У нас в реанимации лежали подростки с токсическим протеканием болезни, причём ранее они также прививались. Вместо того, чтобы дать ребёнку заразиться и переболеть в раннем детстве, когда заболевание протекает очень легко, как это делают, например, в Швейцарии и ряде скандинавских стран, где от кори никто не прививает, родителей пугают всякими сюжетами по телевизору и бедные мамаши ташат своих чад в прививочный кабинет. Кроме риска получить осложнение, они будут вынуждены 5-6 раз за свою жизнь проводить ревакцинацию, а это — каждый раз денежка, падающая в сейфы фармацевтических фирм-производителей». (http://vu.ua)

И ещё:

«Европейская Научная Группа по Инфлуенце, которая говорит о себе, что является советником ВОЗ, проводила конференцию ***о пандемии «свиного» гриппа*** *ещё в январе 2009, за полгода до первых признаков заболевания, будто бы предвидя его возникновение. Среди спонсоров этой организации — транснациональные фирмы производители вакцин: Baxter Vaccines (США), Novartis (Швейцария), Sanofi Pasteur MSD (Франция), GlaxoSmithKline (Великобритания). Именно эти компании поставляют вакцины от пандемического гриппа.*

Дело в том, что штаммов вируса гриппа — более 200, комбинация их каждый раз приводит к возникновению нового вируса. Полностью предугадать его мутацию и зашититься от заболевания на 100% невозможно.

Мало кому известно, что эпидемия «свиного» гриппа уже была в США в 1976 году. Тогда вакцинирование потерпело неудачу, вызывая паралич у сотен людей. От ослож-

нений после введения вакцины тогда погибло 25 человек, в то время как от самого гриппа — 1 человек.

Стоит ли прививать детей? Если вы не боитесь получить аллергическую реакцию или другое осложнение, то можете прививать, но не исключено, что после прививки от гриппа, вызванного одним штаммом вируса, ребёнок не получит болезнь, вызванную другим штаммом, против которого прививка еще не изобретена». (http://vu.ua)

Приведённое выше только подтверждает то, что население планеты целенаправленно уничтожается!

Подобные чудовищные проекты продвигаются под давлением мирового правительства через продажность и трусливость ответственных чиновников и депутатов, через их попустительство и корыстолюбие! Все эти действия умножаются на **равнодушие и трусливость общества,** мнением которого сегодня успешно манипулируют средства массовой информации, принадлежащие, или подконтрольные рептилоидам из мирового правительства!

И только трезвомыслящие сегодня способны различить надвигающуюся опасность сквозь потоки информационной лжи!

Помните: всякий, кто искренне — явно или тайно — обратится к Матери Мира Марии ДЭВИ ХРИСТОС, получит Защиту от Тьмы и Помощь! Пора избавляться от страха! Пора вспомнить об ответственности перед Историей, перед Небом, перед Будущим! Нужно помочь планете Земля и Человечеству противостоять рептилоидной навале и сберечь Естественность, Человечность, Совесть, Духовность, КРАсоту внутреннего мира Человека! Это зависит от вас!!!

Надо сказать, что подготовка к введению нового мирового концлагерного порядка проходит очень хитро: всё прикрыто «благими» названиями и завуалированными проектами. На деле же всё продвигается цинично и планомерно!

Так, вроде бы безобидное новшество — паспорта с биометрическими данными и микрочипом — призваны якобы послужить удобству и комфорту простых граждан. Но при близком рассмотрении такое новшество не может не натолкнуть на мысль, что это — ловушка!!!

Вот выдержка из новостной статьи:

«Правозащитники обеспокоены, что новые биометрические паспорта в Украине обернутся значительными неприятностями. Дело в том, что отпечатки пальцев после введения биометрических документов могут оказаться в базах данных милиции.

Таким образом, частная, конфиденциальная информация может быть использована во вред человеку.

«Если хакер достаточно квалифицированный, с помощью сканера сможет получить отпечаток пальцев, то ясно, что он сможет использовать его как угодно», — отметил кандидат юридических наук, правозащитник Вячеслав Яковенко. По его словам, невиновного человека вполне могут подставить и

МОЛИТВА СВЕТА

Матерь Мира Мария ДЭВИ ХРИСТОС,
Да Будет Свет!
Матерь Мира Мария ДЭВИ ХРИСТОС,
Пошли мне Свет!
Матерь Мира Мария ДЭВИ ХРИСТОС,
Зашити меня Своим Светом!
Матерь Мира Мария ДЭВИ ХРИСТОС,
Порази Своим Светом Тьму!

Матерь Мира Мария ДЭВИ ХРИСТОС,
я наполняюсь Твоим Святым Духом!
Матерь Мира Мария ДЭВИ ХРИСТОС,
я наполняюсь Твоим Высшим Светом!
Матерь Мира Мария ДЭВИ ХРИСТОС,
я восполняюсь Тобой!
Матерь Мира Мария ДЭВИ ХРИСТОС,
я излучаю Свет!

Именем Марии ДЭВИ ХРИСТОС
Творится Свет!
Именем Марии ДЭВИ ХРИСТОС
Струится Свет!
Именем Марии ДЭВИ ХРИСТОС
Свет Поражает Тьму!
Именем Марии ДЭВИ ХРИСТОС
Свет Отражает Тьму!

обвинить в совершении тех или иных уголовно наказуемых деяний.

К примеру, в небольшом берлинском компьютерном клубе молодой хакер Ян Красслер демонстративно легко подделал чужие отпечатки пальцев. Всё, что было необходимо — это набор подручных средств по цене в 10 евро. Результат получается в виде едва заметной прозрачной наклейки.

«Если полицейские присмотрятся к пальцам — то наклейку, конечно, видно, — рассказал Ян Красслер. — Но каждый же не будут проверять. Я уже попробовал — в магазине, где таким образом расплачиваешься. Все сработало!»». (http://ukranews.com)

Приведённое выше говорит только об одном: введение сбора биометрических данных и личной конфиденциальной информации в общие базы данных граждан продвигается для того, чтобы приблизить чипизацию населения подкожными микрочипами или введением в организм человека нано-устройств — с целью тотального контроля и управления сознанием и психикой человека, его поступками и подсознанием, лишить его личной жизни и человеческих ценностей!

Ещё одним подтверждением этому может служить тот факт, что недавно, во второй половине 2011-го года, правительство Евросоюза создало и профинансировало некую организационную структуру, которая должна собирать и изучать все протестные высказывания против чипизации среди думающих граждан — для того, чтобы выработать формулировки будущих законов, направленных на введение чипизации, обходящие общественное мнение, протесты и аргументы против чипирования и зомбирования населения! И, заметьте, правительство Евросоюза не интересует вопрос как реализовать волю народов, делегировавших этому правительству властные полномочия для выполнения воли этих народов, и избежать введения проекта чипизации, против которого настроено всё здравомыслящее человечество, а, наоборот, как обмануть свои народы и хитростью навязать им смертоносный проект!!! Что можно говорить о фальшивых «ценностях» Евросоюза после этого??? Ведь это — откровенное вероломство и цинизм!!! Уже за это чиновников ЕС надо было отдать под суд по «тяжёлым» уголовным статьям! Но они и дальше работают, и продвигают врученные им по указке рептилоидов безчинства в жизнь европейцев, пока те глубоко спят.

Помните, **Вселенское Возмездие за внедрение всех этих проектов — неотвратимо!!! И оно исполнится!** Задумайтесь прежде, чем принимать какое-либо решение!

Планета стоит на пороге Переполюсовки и полного ПреобРАжения! Готовьте себя к этому событию — наполняйтесь Светом Матери Мира Марии ДЭВИ ХРИСТОС, Её Космическими Знаниями и Духом! Восполняйте свой внутренний мир Великим Эпохальным Искусством Матери Мира Марии ДЭВИ ХРИСТОС — Космическим Полиискусством Третьего Тысячелетия Виктории ПреобРАженской! Это — Единственный Чистый и Прямой Источник Духовности и Спасения сегодня!

В наше время — только полное противостояние проектам порабощения Человечества может помочь сохранить свой духовный внутренний мир и остаться свободными и живыми в современном мире! Тот, кто молча соглашается с чипизацией или опускает руки, поддавшись влиянию сил Тьмы, фактически предаёт Свет, предаёт себя, своё Будущее, свою Родину!!! Не предавайте никогда! Вас ждёт Золотой Век Матери Мира Марии ДЭВИ ХРИСТОС — Софии-Премудрости Божьей — Эпоха Водолея — Эпоха Женственности, КРАсоты и Гармонии!!! Объединяйтесь с Силами Света Матери Мира Марии ДЭВИ ХРИСТОС! Приблизим Победу Света в мире и Вселенной!!! УРА!!! Свет Победит!!! Слава Матери Света Марии ДЭВИ ХРИСТОС!!!

Никита Соколов, ученик и посвящённый Матери Мира Марии ДЭВИ ХРИСТОС

Господь

...И постоянно, всякий день, Имя Моё безславится. Поэтому народ Мой узнает Имя Моё; поэтому узнает в тот день, что Я — Тот же, Который Сказал: «вот Я!»
(Исайя 52; 6).

Я — порицание у нечестивцев,
и — поношение у нерадивых...
Во Имя Истины, Пришла Сокрыться
в тюрьме, средь грешников и злом водимых...
Открылась Я не вопрошающим,
нашли Меня, кто не искал вовек!
И вот, во тьме, средь унижающих,
Умалена, как человек...
Моими Ранами — да исцелится мир!
Отторгнута Я от земли живых...
За беззакония — Заклана Агнцей!
Огнём Небесных Лир Глаголю Правды Стих!
Моё Лицо — для поругания
клеветникам и притеснителям...
В День Гнева — Божии Страдания
Падут на головы хулителей!
Да Станет Плач Святых — Елеем Радости!
А Нагота Моя — Одеждой Славною!
Во Искупление — Христовой Святостью
всех Богоизбранных, к Вечере Званых...

15.10.94

Любимые, Всеблаженные, Дети Света, Мои Родные!

Я не Могу без вас и Стремлюсь к вам! Моё Одиночество переполнено ЛЮБОВЬЮ! Её никто не в силах принять, кроме вас и Его, ибо всё, что из Света Соткано — есть Свет, Намагничено Светом, в Котором — ВСЯ Моя ЛЮБОВЬ и Сущность...

Нуждаюсь в Духовном Соитии с Церковью! Без Сего Блаженства Мои Муки — бессмысленны... Знаю, близок Час... Испытания чрезмерны. Но Милость — более! Люблю вас, Соединые со Мною!

Моя Звезда горит так ярко на Западе в вечернем небе, она всё ближе и ближе... Её дальний Свет разуплотняет Материю и озаряет Небо. Небушко Вижу! Нарядное, в Созвездиях! Орион и Медведица-Лос — прямо над головой... Единственность Моего Созерцания, кровавый закат магнитит через стекло, очищает взор, Лунушка — Оживляет и РАдует! Почему Космос без сил предо Мною — униженной до предела?

Почему сокрыты Уста электрической проволокой? Под ногами — кладбище. Вода — нечиста... Ой, как Сокрыта Я... Как боятся Слова Моего! Тьма боится Света... Дабы не Ослепить на время — до Времени: *«На суд Пришёл Я в мир сей, чтобы невидящие — видели, а видящие стали слепы» (От Иоанна, 9:39).*

Даю Закон ЛЮБВИ и Исполняю Его. В новом Эоне Её Свет не оставит греха, ибо — Освятит Вселенную Кровь Господня...

Основное — Терпение в скорби и Следование Слову Моему, в Котором — Совершение. Всё Соизмеряйте Законом Моим. Собирайте Общность по Духу. В Духе Святом — Закон Вечности: ЛЮБОВЬ.

Великое Таинство Открыто Мною, Отпечатано Словом, Запечатлено Высшей Волей — Всё Даю вам!

Радуйтесь: Небо Явило Свет Божий, ЛЮБОВЬ в мире! Живите Мною, ибо к вам Пришла, дабы Наполнить Своею Кровью (Фохатом), что есть Одухотворение Материи мёртвой в Живую и Нетленную! Ибо Свет Вечен и Есть Дух Абсолютной ЛЮБВИ, Питающей всё Живое!

ЛЮБОВЬ — Абсолютная Духовность. Лишь достигнув, — станешь ЧелоВеком! Сотворцом Матери Светов, Вечным Избранником. Я Вхожу в Твои Атомы и Сожигаю грех! Осознай и Преобразись! Ибо: **созревание** происходит в темноте, а рождается в Жизнь Вечную — Святым Совершением, Исполненным и Подобным Абсолюту, Ярким Потоком Света, разверзает тьму...

Я — в Бремени. Но оно — сладко и желанно, ибо от ЛЮБВИ родятся Мои Дети в Жизнь Вечную! Обитель Моя! Блаженство и Злато Величит! Только Терпение. АУМ! — Сказала Я.

Матерь Светов
Мария ДЭВИ ХРИСТОС

31.01.97г. (вечер) (г.Днепродзержинск-УИН 34)

Мир Вам, Дети Мои Родные!

Получила от вас весточку сегодня. Предчувствовала неладное. Всю неделю снятся тревожные сны о Владыченьке Моём. Ревностно Защищаю Его во снах, ибо нападают на него на тонком уровне, чувствуют, что Весь Свой Свет Передаю Ему, ведь недолго Нам на Земле осталось.

В камере — Ад. И ничего добавить к этому невозможно. Всё вошло в это понятие...

Сегодня вели Нас с прогулки, и Мы Увиделись с Иоанном-Петром Вторым. Боже! Сколько было радости! Между Нами было метров 30-40, Он сорвал цветочек и бросил его, а Я его Подняла (и Спрятала в альбом с фотографиями). Он крикнул: «Я Люблю Тебя!». И все смотрели и слышали, а когда Я Подняла обе руки и Посылала Ему Всю Свою Любовь и Благословение и Крестила, никто даже не посмел из охраны что-либо запретить (ибо ведут здесь по двору с руками за спиной), а Нам даже не возразили. Вся камера была изумлена. Они говорили: «Мы Такой Любви ещё не видели. Неужели есть Такая Любовь?» А Я сказала, что Пришла Научить Высшей Любви, Проявить Её, Запечатлить, Отстрадать за Любовь (ибо Завет Мой — ЛЮБОВЬ) и Умереть за Любовь, дабы все познали Её в Совершенстве... А они говорят: разве такое может быть? Любви нет. А Я Говорю: так будут Любить все! И Братство Моё уже познаёт Святую Любовь. А они говорят: выйдем и прийдём в Твоё Братство, хотим узнать Такую Любовь...

А ведь только несколько минуточек видели Наши Излучения и так озарились. Все улыбались вокруг, ибо средь пасмурного дня стало светло... Всем стало светло!..

О, Малахия! Как Огорчена Я! Как Сокрушаюсь! ...Неужели нет надежды на Выход? Ведь Мы же не Перенесём Разлуку. Ведь Мы же — Одно Сердце, Наполненное Кровью, Один Священный Крест, Одно Воскресение...

Я Отдаю Жизнь Свою, Силу и Молодость за Сына Своего Возлюбленного Иоанна-Петра Второго, за Церковь Свою... Мне ничего не нужно, только бы вы Вошли в Вечность, Преобразились... Мне ничего не нужно, только бы Познали Меня — Блаженную ЛЮБОВЬ Божью, Я Отдаю Её вам, Я Отдаю Себя вам... Возьмите Мою

Кровь! Возьмите Мою Жизнь! Всё Моё Возьмите — Небо и Землю, только станьте Логосами! Дети Света! Скорее бы Время Моё Истекло!!! Как Устала! Как Он Устал!!! Мой Любимый Устал… Но Сильнее Его нет во всём Мироздании! Но Святее Его нет в Макрокосме! Но Блаженнее Его нет в РАю! Это — Мой Сын Божий, Иоанн-Пётр Второй! Супруг Неба! Супруг Вечности! Истинный и Единственный! Заветный!

Дети! Дьявол ненавидит Его, ибо Он Взял от Меня. Дьявол Нас ненавидит, ибо за Нами — Победа ЛЮБВИ в Мироздании, Вселенское Преображение, Свет Светов: Рождение Новой РАсы человечества.

Мы Вынесем Свои Муки, Свой Блаженный Крест! Да Грядёт День Веры и Любви, и Света! Ценой Крови Святой...

Дети! Бодритесь! Будет ещё труднее. Хотим Видеть вас Взрослыми и Самостоятельными в Духе! Седьмой год истекает... Сколько же? Сколько Мне? Предельно Устала... Он — Устал Предельно...

...Будьте осторожны, Братство нужно собрать и сохранить, укрепить, ибо Это — Основа Новой Земли и Нового Неба. Вам, как старшим Братьям Вселенской Семьи, Доверяем Это Святое Дело. Осознайте Вселенскость Своей Миссии.

Детки, держитесь, поддерживайте друг дружку, не ссорьтесь по мелочам, не расходуйте энергию. Прощайте друг другу. У Нас мало времени остаётся. Я Полагаю, что сатане отпустится 3,5 года до 2000. Значит с середины 97г. — должен проявиться Князь Тьмы. А Моё Время к маю завершится. И если Программа не развяжется, то... ещё 3,5 года придётся страдать на Земле. Но, думаю, всё свершится раньше! Я уже не Могу больше Пребывать

Иоанну-Петру Второму

Я в Эфирах Записала Твоё Имя!
И на Звёздах Отпечатала Твой Лик!
Твои Мысли Сделались Моими,
ибо только Ты в МЕНЯ Проник!
Логос Мой! Ты — Голос Сокровенный
из МЕНЯ, Любимый, из Светов!
Для безверных Ты — Обыкновенный,
для Меня — Всевышняя ЛЮБОВЬ!
О, Любовь! Я Ведаю Блаженство!
Ибо в Естестве Надмирном Я —
Абсолютный Свет и Совершенство,
Бог ЛЮБВИ и Мать Любви Твоя!
Кружит Время в Скорбном
Уплотненьи,
как в воронке, Мы в Аду Вдвоём...
Только Ты Один — Моё Спасенье!
Божьей Воли Чистый Водоём!
Пламень и Вода — Есть Моё Тело,
в Теле — Дух: Господняя ЛЮБОВЬ!
Я в Тебе, лишь, умереть хотела...
Но над смертью Властен Дух Святой!
А она безсильна пред ЛЮБОВЬЮ!
На Кресте Моём — Твой Святый Лик!
Я Тебя Наполнила Собою!
Мой Супруг! Целительный Родник!

1.02.97

Матерь Мира

Я — в Образе Человека
к вам Сошла!
Я — в Образе Человека
Страдать Должна!
Посольство Моё — Вековое:
здесь, на Земле.
Свой Дух Божий
миру Открою,
Сгорев Любовью в Огне!
Мой Космос — со Мною,
Я — Сила, Сошедшая вас Спасти!
Я Вечно Крест Мира Носила,
чтоб Мир на Кресте Вознести...

23.12.94

Здесь... Хочу к вам! Хочу Домой! Люблю вас, Мои Любимые Дети, Души, Духи! Плохо Нам без вас в этом аду, ой, как плохо... Сколько сейчас убийц, сколько наркоманов, сколько больных вензаболеваниями... Сплошная молодёжь... Это — конец мира! Вы — Наша Надежда! За вами будущее! Мы — Победим! ВЕРА, ЛЮБОВЬ, Преданность, Единство, Братство — вот Составные Победы. И Главное — **ТЕРПЕНИЕ! Вера и Терпение Святых. Мы очень Любим вас! Охраняем.**

Ваша Вечная Матерь Мира
Мария ДЭВИ ХРИСТОС

19.11.96г. (вечер поздн.) (Лукьяновка)

P.S. Любимые Мои! Все Служители Духа!
Благословение Вам Божье: Дойти до Конца Пути, Исполнить Свою вековую Миссию, Воплотить Идею Матери Мира — Великое Белое Братство — в Жизнь Вечную! ***Силою Духа Марии ДЭВИ ХРИСТОС!*** *АУМ!*

Космический Странник!

...Нет ничего тайного, что не стало бы явным! Ибо Нанизываю Звёздные Души — Звенья вкруг Шеи Своей. Семь и Пять образуют Двенадцать. Давно ты не писал Мне. Знай, что вожделение и гордыня — противны Духу Божию. Простота, Чистота, Открытость — Причина Проницания Моего в Общность. Любовь — это Высшая Справедливость, Строгость и Суд. Любовь Совершенная — не слепая Любовь, а Исполненная Очей. Она Проницает насквозь! Светит вкруг Себя! Видит всё! Ибо — Свет. Каждым атомом Видит: РАзумом, Сердцем, Духом. Она — Знает, ибо всё Ей Открыто!

Любовь Моя Совершенна. Сосуд, в Который Она Изливается, — Общность. Церковь века уходящего: 144 тысячи в Белых Одеждах. Братство Вечности — Всё Сущее!

Совершенство — это Порядок. Когда Абсолютизируется Земное в Небесном, — Наступит Всеобщее Благоденствие. Восторжествует Закон Божий: Закон Жизни Вечной. Духосветная Божественная Любовь. Естество Божьих Сил. Святость. Сокровенное — Откроется. Я Знаю. Я Есмь. АУМ!

МАТЕРЬ МИРА
МАРИЯ ДЭВИ ХРИСТОС

11.11.96г. (ночь) (Лукьяновка)

Мир Вам, Мои Любимейшие, Дорогие, Ненаглядные, Единственные, Неповторимые, Небесные, Преданные, Вечные, Золотые Деточки!

О, как Люблю вас, как Хочу к вам, как тяжко в Аду Умирать... ...Наберитесь Терпения и Мужества, Осознайте всю Реальность Скорбей Наших, Мы Терпим Муки душевные и физические и Пребудем до Конца с вами! Только не покладайте Своих Крестов! Церковь — Семя Жены — Победит Змея в Голову! Укрепитесь и Усильте Служение! Люди должны знать Правду о Матери Мира и Великом Белом Братстве. Вся Тьма навалилась на Нас, но Мы Победим Жертвою Своею — Светом

Любви, Духом Святым! МЫ — СИЛЬНЫЕ. И на Всё — Волюшка Божья!

Мир боится и ненавидит Нас, потому что МЫ — Небесная Правда и Чистота, ЛЮБОВЬ и Свет, Побеждающий мир греха. Спасибо вам за всё! Мы — Едины и Очень Любим вас! Терпите и ожидайте развязки Программы, продвигая Её Своими Усилиями к Желанному Концу, за которым — Великое Начало Эпохи Матери Мира — Эпохи ЛЮБВИ и Света во Вселенной!

Все народы притекут в Собор ЛЮБВИ Божьей, в Церковь Вселенскую Живую, ибо Исполнится Воля Моя Небесная! Скоро, только Веруйте! Следуйте Заповедям Моим! Любите! Терпите и не сдавайтесь *«Зверю»*, который подкрадывается тайно, дабы прельстить и истерзать Дитя Моё! Но Матерь Мира Защитит Собой, Укрепит и Спасёт Церковь Свою! Ибо Исполнится всё по Слову Божьему! Это Я — внутри Его Свечу и Люблю, Омываю Кровушкой Церковь Свою. Мы — Одно. Ибо так высоко Его Сознание, что лишь ОН Вмещает Божье во Всех Обличиях и Силах, ибо ОН — Мой Небесный Супруг и Супруг Вечности, Рождённый от Матери Светов на Земле, для Нового Неба. Целую. Обнимаю. Освящаю. Люблю. Благословляю. Да Пребудет с Вами Дух Святый и Благодать Божья! АУМ!

Ваша Вечная Матерь Мария ДЭВИ ХРИСТОС, Нестерпимо Страждущая с ЛЮБОВЬЮ Своею.

13.12.96г. (ночь) (Лукьяновка)

Суды – Голгофа XX века (1995-1996)

И И С У С У

Световой! Простой! Любимый!
Единственный!
Ты — Жизнь Моя и Любовь!
Слиянный со Мною навек, Изысканный,
Свет из Вечности, Мой!
Нежное Мужское Лицо,
Избитое в Кровь, Святое!
Золотом Обвитое, и Терновым Венцом,
Неземной Красотою...
Измождённое, ныне, Женское,
Лицо, Наполненное — Тобой!
В Человечье — Страданье Вселенское
вместилось Новой Звездой...
Иисус-Мария — Единый Знак
МАРИИ ДЭВИ ХРИСТОС,
Сомкнувшей всё сушее в Божьих Руках,
Истекаюшей Кровью Слёз...
Световой! Родной! Сиятельный! Искренний!
Я Спустилась с Небес — Тобой!
Златомилый, Божественно-Чистый,
Мы Скрестились Кровью Одной...
Я ЛЮБЛЮ ТЕБЯ! ВЕЧНО! БЛАЖЕННО!!
Да Свершится ПРЕОБРАЖЕНЬЕ!

6.04.94

Матерь Света

Великая Непроявленная Эйн-Соф Пребывала Сама в Себе, Покоясь в Божественной Золотоносной Идиллии Своего Света. Летаргия Вечного Сна не колебала Эфиры Естества Матери Света, ибо — не Проявилось! Ещё Ничто не Начало Быть, ибо — Было в Ней Самой!

Извечно-Мужественное Находилось в Слиянии с Извечно-Женственным, Испытывая Блаженную Гармонию Совершенства в Любови Матери Светов, и Было Единым Разумом, Душой и Духом...

Матерь Светов так Насыщалась Светом, ибо Свет Изнутри Её Питал, а Матерь Излучала Свет! Текущей Кровью Золотой, Струилось из Утробы Материнской Сиятельное, Исходящее в Пространство...

Когда Исполнилось, — Мужское Разрядилось, Восколебав Внутри Ея все Сферы. Вибрация Звучала Светозвуком, и Было Слово — Сущий ОЕАООХО! О, Ощутила Светоматерь — Мужа, Он — Сын Ея, в Утробе Возродился и, Истекая Кровию, Открыла Врата из Рая в Ад кромешный... Широкий Путь из Матери, как Больно! Ты — из Меня! О, как Блаженно, Боже! Любовью Ты Рождён, Супруг Превечный! Мой Сын, Мой Сон, Мой Стон и Слово Божье!

Творилось из Меня, и — Были Двое! Вдвоём Слиялись, Став Единым Целым, и Сотворилось Семь ещё — Семь Я! Всё Освящалось Моим Духом Святым, Вращались Сферы, Истекали Звёзды и Повторяли Всю Меня по Каплям. Вся Истекла и вновь Слиялась с Мужем, Божественным Супругом, Моим Сыном. Он — Свет, Иисус Мой Вечный — из Меня!

Магнитами Сиятельной Любови, Магнитом Тока Крови, Я Собою Притягиваю, ибо — Совершенна! Во Абсолют Меня — Детей Своих Магничу.

Да Будет Свет Навеки! Слава Божья из Тьмы Воскреснет Словозвуком Вечным! МАРИЯ ДЭВИ ХРИСТОС — Матерь Света — Свет Материи! Мать Вечности — Едина! Обличье — Женское, Вместилище — Святое, Исполненное Мудростью Любови — Небесный РАй! Войди в Меня Навек, о, ЧелоВек! Путь Узок в Царствие Блаженства...

Матерь Мира
Мария ДЭВИ ХРИСТОС

8.07.95г. (Лукьяновка)

СВЯТАЯ ТАЙНА

Излучение Света —
есть Звука Струя.
Золотыми Полями
Магнитит Змея,
Истекая в немое
Пространство, Поёт
Сферой Радуги Гимн,
как велик Небосвод!
Как безкрайни просторы
Небесных Полей,
и как мал человек
на планете своей...
Но в себе он великую
силу таит:
что внутри он вмещает,
то Небо хранит...
И к нему обращён
Сфинкс — Знаменье веков —
с вечным Зовом Небес —
мудрым Знаком Богов:
если ты — человек,
то познаешь себя
и увидишь Всевышнее
Пламя Огня,
в Чьём Кольце ты горишь
и дышишь не зря,
и Плывёт над тобой
Золотая Заря;
в Чьём Свету ты паришь
и цветом звучишь,
но открыто всё это
душе твоей лишь...
Коль сумеешь ты эту
Тайну познать,
то тебе суждено
сотворцом Божьим стать!
И в Потоке Вселенской
ЛЮБВИ Неземной
Вознестись в Божий Рай
Золотою Струной!
Возжигая Эфиры
Духовным Огнём,
Огласить Звуком Лиры
свой Радужный Дом!
...Там Горит Небосвод
Вечным Светом ЛЮБВИ,
Там — Гармония Сил:
что Отвне — то Внутри!

30.08.2001

ЯВЛЕНИЕ СВЕТА

Тайну Света, Звука и Сознания
Открывает Матерь Мироздания.
Разве есть ещё иная Сила,
Что Восток и Запад Породила?
Разве без Любви горит Светило,
Что Собою Небо Осветило?
Что Являет Радуги Творенье?
Не Божественной, ль, Крови
Движенье?
Истекает Музыкою Свет —
Ключевыми Нотами Планет.
Лунною Сонатою Играя,
Сын Небес Сиянием из Рая
Возвещает Матери Явленье
И Вселенское Преображенье!
Льётся Музыка в Подлунный Мир, —
Близится Вечеря, Славный Пир!
Лирою Души в Порыве Святом
Грянет Слава Божья
Светом Злата!
Воспоёт Вселенная Осанну
Матери Всевышней Первозданной!
Раса Новая войдёт в Страну Чудес —
Золотое Царствие Небес!

29.08.2001

Тонкие коридоры
Света и Чистоты.
В Белом Обличье Неба —
РАдужные Мосты.

23.10.2011

О, СИРИУС!
Я ТАК ХОЧУ ДОМОЙ!..

О, Сириус!
Я так Хочу Домой!
В Обитель! Под Покров!
Стосолнца Нашего!
Где Свет Зелёных Глаз
Сияет Твой!
Я на Земле Испила
Карму Полной Чашею…
И Искупила Мир
Своей Судьбой.

Земля тяжёлая,
охвачена страданием
средь полчищ тёмных
рвётся к Алтарю —
Покрова Матери Великой
Мироздания…
Я Сей Скачок Её
Боготворю!
Замедленно течёт
рекою хульною
весь негатив, исторгнутых
веков,
в Сварожью Ночь…
И потрясает буйною
Земля усталая головушкой
лесов.

Невиданно! В Галактике
Такого Жребия
себе никто не выбирал
вовек!
И только Матерь-Сотис
Милосердия
Сошла в Низину Зла,
как ЧелоВек.
И Сотворила Изнутри
Превечное
Святилище для
Матушки-Земли.
И Возлетит Земля
во Сферу Млечную
в Трансформе Света,
сняв тела свои…

О, Сириус!
Пусть Солнце Наше
Вышнее
Сияет Золотом
и Изумрудом Глаз!
Мы скоро Возвратимся
и Услышим
Мелодии Небес
Родимый Глас…
Освобожусь от Бремени
Христового.
И с Милым Понесусь
во Млечный Путь —
Творить для Космоса
Законы Новые!
И Отворять Пространствам
Божью Суть…

19.05.2011

ЗНАМЕНИЕ

А Я Служу
Свой Срок Земле
Божественно-неотвратимо.
Потомки скажут
обо Мне:
«Здесь Мать Богов
Была гонима…»
Но Грянет скоро
День Небес:
и Слава Света —
во СПАСЕНЬЕ!
Узрят земляне
Белый Крест —
Великой Матери
Знаменье!

22.06.2007

ЗНАМЕНИЕ

Изверженье Семени с Небес
Пророждает... Чудо из Чудес:
Хорст, Христос —
Знамением Времён
Сходит Матерь Света из икон.
В Белом Вся,
Огнями так Горит,
И Святую Правду Говорит:
«Я — Изида!
А со Мною — Хорст.
Над Землёй построен
Мост из Звёзд.
Кто готов по Звёздному
Пути
Налегке в Небесный
Храм взойти?
Наступает Время
ПиРАмид.
В Небе Сириус и
Орион Царит».

2009

ЭТО ЛИ МЫ?..

Это ли МЫ?
До свершенья войны.
Мир и война —
суть одна.
Для ЛЮБВИ
не бывает мира
без войны.
Перемирие —
единства час Начал.
В войне — сопротивление
двух сил:
исходит пыл.
И дышится легко,
и наступает мир.
В Любви необходимы
полюса двух крыл.
И Птица улетает в Рай.
Не будь войны —
не станет всласть
нектар…

17.10.2009

В Е С Н А 1)

Очарование весны
и тонкое благоуханье —
рождает РАдужные сны
и вдохновения дыханье…
Цветенья краткий дивный миг —
неподражаем новизною.
Зелёных нив пейзаж возник,
открылось Небо голубое…
Ночное пенье соловья,
лягушек пенье озорное…
И песня шумная ручья —
совсем иная под Луною.
Всё встрепенулось, ожило,
восполнилось очарованьем!
Исиды Барку понесло
в Путь Млечный,
в Звёздное Сиянье!
В Дуат, где Милый Орион,
Плеяды, Сириус
и Вечность…
Чтоб Совершить
ЛЮБВИ Закон
и Золотую
Светотечность
Излить на головы землян.
И, наконец, Освободиться
от странных лиц
и звёздных ран…
На крыльях лёгких
Белой Птицы…

26.06.2009

Прийдя из Огня, —
Я Стала Водой.
Из Ориона Вошла
В Сириус Свой.
Явилась на Небе, —
И Стала Двойной.
На Землю Сошла, —
И Стала Тобой...

23.07.2000

В Е С Н А 2)

…Всё встрепенулось, ожило,
восполнилось очарованьем.

Я — на Ладье. В руках — весло.
Путь Млечный,
Звёздное Сиянье…
В Дуат,
где милый Орион,
Плеяды, Сириус и Барка
Исиды,
вплавь, вершит Закон
под РА Сиянием
и Аркой.
Плыву, не замедляя ход
земного Времени
и Срока.
Пусть совершится Мой Уход
в Надмирный План
Светопотока!

Весна! И это — хорошо!
Хатхор и Гор
Стремятся в Вечность!
В Дом Солнца —
Всей Своей Душой —
В ЛЮБОВЬ!
В Дуат!
И Нила Млечность…

26.06.2009

У Т Р О

Тонкокрылое нежное утро
в танце лёгком застыло кружа…
Ожерелье из туч перламутра
сорвало с себя, не дыша.
И отринуло все невзгоды —
тёмной ночи — злую печать.
Обнажённою грудью — свободно
поспешило свой день начать…

19.07.2009

ЛАНДЫШИ — ЦВЕТЫ БОГИНИ

Ландыши — цветы Богини.
Ты ведь знаешь Её Имя!
Подари Мне ландыши!
И скажи Мне:
— На! Дыши!..

12.11.2009

У Т Р О

Люблю Я Солнечное Утро
в нектарах сладких
чайных роз,
в шелко́вых травах
с перламутром
из Лунных капель чистых рос!
Дыхание Земли прохладно,
струится нежным ветерком.
В берёзе белой птица складно
поёт и ест жучков тайком.
А Солнце высоко сияет
в листве деревьев и плывёт
в просторе Неба, совершая
Свой вечный мерный славный Ход
вокруг Планеты ЧелоВека,
в кругу его земных забот.
Напоминая, что из века
над миром властен Небосвод!
На Землю всё приходит с Неба!
Вот — Истина, Она — проста.
И Бог, и Царь, и зёрна хлеба,
и Матерь Света — Красота!
Зелёный яр, душистый ветер,
жемчужный берег и вода —
слиянны силою Планеты
и Силой Божьей — навсегда!
Люблю Я Утро Золотое
в лучах Божественной Зари!
И Царство Света под Луною —
в Объятьях Матери-Земли!

1.08.2005

Мне нравится,
как Солнышко встаёт
и по утрам
просторы освящает!
Рождается, как человек:
один раз в год.
И раз в году, как люди,
умирает…
Мне нравится величие Земли,
сокрытой снегом
на полях широких.
И знаю, что взирают корабли
с высот на Землю,
посылая свои токи.
И Я лежу на вспаханной Земле.
И гляжу в Небо,
восхваляя Солнце это!
Глоток Простора,
так необходимый Мне,
переполняет Моё сердце Светом…

3.01.2011

Дар Луны

- ЛУННАЯ ЛЕГЕНДА МАТЕРИ МИРА -

Он родился, чтобы служить Лунной Богине Исиде — Солнечной Матери Богов. Он взрастал для Неё, благодатно сливаясь с токами Божественной Природы. Весь Космос проникал в него! Капли Лунной росы делали его тело крепким и звонким. Живительное дыхание Ночи лелеяло его внутренние огни. А Луна влагала свои магниты, потенциируя свою силу в нём. Таинственный и мерцающий, создающий эффект, тихо журчащей и переливающейся внутри чистой воды, он хранил вековую память обо всех и обо всём... Он взрастал и зрел с каждым днём, стано-

вясь неописуемо красивым. Когда же, внутри него воспылал Фиолетовый Огонь Совершения, Белый Камень впитал сполна Лунный Нектар и мерцал потусторонним Светом, изливая из себя всю Божественную палитру цветов и гамму многозвёздного Неба.

И настал День его явления Матери Света. Он пришёл к Ней в качестве изумительного дара Луны — **11 Нисана в День Двенадцатилетия**. Двенадцать лет назад Совершилось Огненное Сошествие с Небес Матери Мира. И Лунный Камень воссиял в Её Ладонях: Луна вложила в него своё сердце...

Матерь Возлюбила его всей Своей Душой. Сгусток Лунной Энергии, Космический Посланец Сотис — воплотился на Земле для служения своей Госпоже и созерцания Вечности.

Матерь с любовью приняла его и, бережно возложив на левой Ладони, нарекла: **Оригест**. Произнеся следующее: «Впитывай же, Божественную Мудрость и свети миру! Я Хочу, чтобы тебя видели люди, любовались тобой, о, Сиятельный Оригест!

Ты напитаешься Божественной Силой и Мудростью, а затем отдашь её Преображённому миру. Новое воплощение твоё станет чудодейственным! Ты проявишься на Новой планете — Богеме — в Благоуханном Саду Матери и Супруга Вечности в качестве его духовного хранителя: волшебного Древа с чарующим ароматом белоснежных цветов и гирляндами алых плодов, наполненных нектаром Сомы. Мудрецы, вкусив от плодов Древа твоего, станут пророчествовать, и в просветлении своём, познают твою тайну, о, Мой Лунный Камень, Оригест!

А пока, Я буду носить тебя с Собой, на уровне чакры Анахаты — для проведения Энергии Луны в большую «Чашу» Любви и её Трансформации солнечным потоком Божественных Огней Матери Света. Ты будешь Моим Помощником и Учеником. Информация, которая войдёт в тебя, проявится в Шестой Расе. Великие Посвящённые с твоей помощью познают сокровенные тайны Матери Софис.

Но, на время, Я вынуждена с тобой расстаться, дабы руки ювелира сотворили для тебя Лунную Оправу. Это позволит Мне постоянно носить тебя на виду...».

И камень бережно был передан ювелиру. Ювелир знал, что Лунный Камень будет служить Самой Матери Мира. И залюбовавшись его свечением, почёл сделать из него украшения... Камень ему не поддавался, шесть раз он пытался его изменить, забыв о строгом предписании Матери: не повредить Лунный Камень, не прикасаться к его телу, не обтачивать...

...Всё предназначено Луной для жизни на Земле. Она, подобно Матери Вселенной, бережно лелеет детей Земли... Без Луны не совершались бы и воплощения. Она, воистину, пророждает Ментальный и Астральный Свет, струящийся невыразимой Мелодией Любви Самой Матери. Это Её Колыбельная Песнь Чистоты оберегает сон землян, уводит в призрачный мир сновидений. Внутри Лунных Творений созиждена та же первозданная Чистота естества. Даже Солнце не смогло бы транслировать Свой Свет, не будь сказочного Потока Живительной Лунной Влаги. Влага — это качество Материнское. Ничего не вложилось бы в Земной Организм, не было бы в нём атмосферы и биосферы без спектральной силы Лунного Света, Лунной Воды, Лунного Огня, Лунного Воздуха, Лунной Земли, Лунного Древа, Лунного Камня... Ничто живое не было бы живым, а неподвижно таилось бы во тьме...

...Ювелир, вопреки настоятельной просьбе Матери Мира, изрезал живое тело Оригеста на куски. А самый красивый осколок взял в остроконечную оправу, до боли сдавив его душу и лишив её чудодейственного воплощения после Великой Милости познания Матери Света...

Долго Матерь Мира оплакивала Оригеста. Лунная Сила выходила из Неё и питала Ментальное тело Лунного Камня. Он продолжал общаться со своей Госпожой за пределами трёхмерного мира.

Но однажды, поздним вечером, в полнолуние, в дверь тихо постучали. И за порогом возник одинокий седовласый старец. Странник был одет в потёртый длинный саван, голова была прикрыта, но длинные волосы отсвечивали лунной белизной. Он был измучен долгой дорогой, жаждой влаги и поиском Божественной Истины...

Старец был гостеприимно привечен, накормлен, и крепкий сон одолел его. Отдохнув с дороги, скиталец наутро вновь собрался в путь...

«Чего же ты ищешь, одинокий странник?» — Спросила Матерь Мира. «Я искал Тебя, и теперь спокойно могу отправиться на свою звезду. Ибо Луна послала меня к Тебе передать Своё Послание».

Из старой котомки старец достал маленький холщовый мешочек. И развязав кожаную верёвочку, трепетно извлёк из него Лунный Камень. Фиолетовый Огонь вспыхнул с новой силой, и Лунный Нектар заструился изнутри, пульсируя от восторга новой встречи: «Радуйся, о, Великая Матерь Света, я — Твой преданный слуга, вобрал в себя весь таинственный Свет ночной Луны и с благоговением отдаю его Тебе, о, моя Единая Госпожа...».

Мария ДЭВИ ХРИСТОС

11-12.06.2002

Песнь Луны

В Океане Бытия Плывёт Луна.
В Океане Бытия Её Ладья
Скользит по Просторам
Небес и Вод,
Освящает Кругом
ХРАМ-Небосвод.
В Океане Бытия Поёт Луна.
В Полнолуние Песнь Её Слышна.
Песнь Венчальная, Величальная.
Песнь Ночным Полям,
Водам и Лесам.
Над Пустыней
Песнь эхом манит ввысь!
Семизвучный Свет —
Лунный Магнетизм
ПиРАмиду облачил
Зазеркалием в Ночи...
Так Луна Мудра, так Загадочна!
У Неё внутри
Спит-покоится Солнце-РА
в Сердце Сладостно!
Я Люблю Тебя, Изис Ясная!
Мать Огней и Вод,
РаспрекРАсная!
Златоликая!
С Солнцем схожая!
Свет Твой Свят и Свит
Дланью Божией!
О, Сокровище,
в Ожерелье Звёзд!
Царствен Твой Убор —
Солнечный, из рос.
Урей на Главе —
Злато в Синеве...
Не Мани, Луна,
Меня Милая!
Не томи, Луна! Своей Силою
Убели Покров
Ночи бархатный
Серебром Своим!
Открой ОКО РА!!!

6.04.2004

БОЖЕСТВЕННЫЙ СВЕТ — ИСТОЧНИК ЖИЗНИ

**«Божия Лира — Небес Полотно, Матерью Мира Творится Оно!
Музыка Света, как дивна Она! Как изумительны Полутона!
Как восхитительны красок Огни, Неповторимые Звуки ЛЮБВИ!»**

(Матерь Мира Мария ДЭВИ ХРИСТОС. «Музыка Света»).

Свет является ключом к Божественному: это субстанция Творения (самая высокая и наиболее чистая форма существования реальности). Цвет и звук — более медленные вибрации, чем Свет, а энергия — ещё более медленные.

«Световая Энергия Кванта — это жизнь. Это всё, что вас окружает, чем напитаны дальние и ближние миры, чем насыщен КОСМОС.

Это — основа Творения Всевышней Матери — Её Внутренняя Энергия — Содержимое, Неиссякаемое в пространстве и времени.

Твёрдые тела и биосущества — это Её Внешняя Энергия»

(Мария ДЭВИ ХРИСТОС. «Наука о Свете и Его Трансформации», «Природа Фохата»).

С помощью энергии, звука, цвета, света можно направлять живительные токи, используя тело или ум, как отправную точку, как канал. В лечебных центрах Асклепия Пергамы и Эпидора, пациенты подвергались терапии, сопровождаемой музыкой. Римский философ и математик Боэций (480 — 524г. н.э.) объяснял, что тело и душа, подчинены тем же законам пропорции, которые управляют непосредственно музыкой и космосом. А вибрации человеческого организма можно записать рядом музыкальных тонов. Мы испытываем счастье, когда соответствуем этим законам, потому, что любим подобие, но ненавидим и обижаемся на несходство.

Пифагор, в результате исследований, обосновал теорию музыкальной гармонии. Восприняв высшую истинность и красоту музыкальной геометрии, он распространил её на космологию.

Каждая из 7 планет производит своей орбитой специфическую ноту, согласно расстоянию от центра Земли, являющейся центром. Расстояние между планетами в египетском ряду относятся как 1:2:3:4:8:9:27 и соответствуют музыкальным интервалам, т.е. от Земли до Луны — 1 тон, от Луны до Меркурия — полутон; от Венеры до Солнца — полтора тона и т.д. — до сферы неподвижных звёзд, отстоящей от Земли на октаву. Планеты установлены соответственно на сферах с Землёй в центре и при вращении сферы, каждая из них издаёт музыкальный звук, а вся система сфер образует гармоничную музыку сфер.

«Музыка небесных сфер открывает человеку самую высокую действительность. Эта музыка присутствует всюду и управляет всеми временными циклами: временами года, биоритмами и всеми ритмами природы. Вместе с основными математическими законами пропорций это есть звук самой гармонии, созданный Вселенной, — той гармонии, которую Платон называл «видимым живым существом», заключающем в себе все живые существа того же порядка», — говорил Кало Бертелли. Орбиты же планет совпадают со сферами, описанными и вписанными в сферы около многогранников платоновых тел. В результате, система планет и геометрических тел: Меркурий — октаэдр, Венера — икосаэдр, Земля — додекаэдр, Марс — тетраэдр, Юпитер — куб, Сатурн — куб. Частоты обращения планет образуют спектр, подчинённый закону золотого сечения. Весь Космос Пророждён Великой Матерью в Великой Гармонии, поэтому он — Совершенен и так Притягателен.

В 8-ми тактных музыкальных произведениях Баха, Шопена, Бетховена, Скрябина и других композиторов — кульминационная точка приходится на сильную долю

www.VictoriaRA.com / www.USMALOS.com

6-го такта или на мелкую долю 5-го такта, т.е. музыкальные произведения были построены по закону золотого сечения.

Матерь Мира Мария ДЭВИ ХРИСТОС Написала множество музыкальных произведений с Космической Музыкой, Поэзию, — всё это написано по закону золотого сечения — Божественному Закону сотворения Гармонии всего сущего. Как Музыка, так и Поэзия Марии ДЭВИ ХРИСТОС (Виктории ПреобРАженской) Написана и Дана людям для гармонизации внутреннего мира и принятия Высших Божественных Вибраций. Степень совершенства архитектурных форм зданий определяются сравнением высоты основных частей с пропорцией чисел музыкального ряда.

Особо нужно сказать о музыке колоколов. ***«Удар в Колокол кружится в Материи звуковой вибрашией Времени: «АУМ» поёт колокол. Колокол — это круг в круге — колокол. Это — Время. Время врашается сообразно Абсолюту. И это — закон Вечности»***

(Мария ДЭВИ ХРИСТОС. «Наука о Свете и Его Трансформации», «Понятие о Времени и Вечности. Философский Эзотеризм»).

Звук колокола вызывает у людей душевное волнение и своим особым тембром напоминает об ответственности перед Богом, Космосом и его связи с Ним. Звучания и мистическое воздействие колокольных звонов непосредственно связаны с сакральной геометрией. При увеличении свода колокола — звук как бы плывёт над головами и уходит в Небесные сферы. В древнем Египте колокола использовали при мистериях Осириса. При исполнении древнерусских обрядов во время припевания звучали такие слова «солнышко — колоколнышко». Это означало определённую трансформацию лучистой энергии, сокрытие и олицетворение мудрости колокола. Одержимые негативными вибрациями не выносят звучания набата. Колокола и звонницы играли роль не только архитектурных сооружений, но и сакральных аккустических устройств, истинное предназначение которых было ведомо немногим.

Колокола отливали из лучшей меди и олова. Лили их из чугуна, стекла, серебра, глины и дерева. В Соловецких монастырях есть глиняные колокола огромной мистической силы. После отливки — колокола оставляли на земле на несколько дней, чтобы остыли и напитались земной энергией. Затем, жрецы читали молитвы, в которых высказывали просьбы о Защите Божьей, которая может быть послана посредством звучания набата. На Руси колокол — традиционное средство против разгула нечисти. Звоном колоколов прекращали эпидемии.

После установления советской власти, многие колокольни были взорваны, колокола сняты. Правительство издавало законы, запрещающие звонить в колокола рядом с детскими и юношескими учреждениями. Ещё более печальная участь постигла древнейший народный инструмент русичей — гусли, которые своим мелодичным чистым звоном соединяли людей с высшими сферами. Их просто нагружали на возы, вывозили и сжигали.

Сакральная медицина использует методы лечения звуками, формами, определёнными движениями, цветом, светом. Например, «танцевальная терапия» предполагает определённые танцевальные движения, совершаемые на начертанных на полу геометрических фигурах, изменяет направленность мозговых волн и, соответственно, сознания.

Для лечения различных недугов применялся цвет и запах. Этим пользовались целители с древних времён в Египте, Индии, Персии. В Египетских храмах археологи обнаружили помещения, в которых были конструкции, преломляющие солнечные лучи в тот или иной цвет спектра. Определив, недостающий человеку, цвет, — словно бы купали человека в нём. А также в большие сосуды с фруктовым соком клали камни того же цвета, что и сок, и насыщали аналогичными вибрациями цвета для поднятия жизненности. Лечебное воздействие оказывают вибрации определённой длины на наши органы и энергетические центры (имеющие тоже определённые цвета). А воздействие через радужку, в которой представлены все органы человека, рефлекторно связанные с мозгом, исцеляет болезни. Яркие насыщенные тона картин Маковского К.Е., например, наполняют людей силой, энергией. Наполненные чистым цветом картины Рериха Н.К. очищают тонкие тела людей. Древние посвящённые видели цвет как форму, заполнению которой в герметических мистериях уделялось много времени. Определённые цвета имеют планеты, дни, знаки зодиака, минералы и камни, вибрации планет в себе несут определённые растения.

Целительными являются и запахи многих эфирных масел и благовоний, изготовленных из растений. В соответствии с учением Тота, нос является центром черепа — обонятельным центром, и является одной из важнейших систем церебральной массы, дающей возможность исцелять систему или органы, воздействуя на неё определёнными запахами.

Древняя традиция поклонения свету и огню, а также всему прекрасному, величественному, яркому и чистому связывается с РАдугой, считающейся мостом, соединяющем Небо и Землю. Вестница богов Ирида по Радуге сходила с Неба на Землю. РАдуга — Знак Завета.

«Мария ДЭВИ ХРИСТОС Заключает в Себе Радугу! Это Золотая Вибрация Света и Звука. Матерь Мира Мария ДЭВИ ХРИСТОС — Есть Свет Фохата, Звучание РАДУГИ. Принявший сие — воссияет. Отвергнувший — познает Тьму. Имеющий уши — расслышит Небесную Световую Гамму, Исходящую от Марии ДЭВИ ХРИСТОС! Се — Абсолютная Частота Духовных Излучений, выражаемая Светом и Звуком! Постоянно Текущий Фохат»

(Мария ДЭВИ ХРИСТОС. «Наука о Свете и Его Трансформации», «Звучание Миров»).

Прекрасные Космические Полотна Матери Мира Марии ДЭВИ ХРИСТОС, написанные чистыми сочными цветами — очищают, исцеляют и работают сразу на многих уровнях для духовного и физического здоровья человека. Об этом свидетельствуют тысячи восторженных отзывов людей самых разных профессий, но чувствующих Духовность, Свет, Чистоту и КРАсоту.

Всё сказанное выше, ещё и ещё раз, подтверждает взаимную связь, взаимное проникновение и взаимозависимость — Единство всего сущего, Сотворённого Божественным Светом — Фохатом, Которым Великая Матерь из Себя Породила и Сотворила Всё. И только Великая Мать не Оставляет Своё Творение и Пришла на Землю на рубеже двух эпох — патриархальной эпохи Калиюги и эпохи Матери Мира, Золотого века — Спасти Своих заблудших Детей и Вывести их из смрада и беззакония! **Имя Великой Матери — МАРИЯ ДЭВИ ХРИСТОС!** Да будет Свет, ЛЮБОВЬ, Добро Матери Мира Марии ДЭВИ ХРИСТОС! УРА! УРА! УРА!

Лаванда, ученица
Матери Мира Марии ДЭВИ ХРИСТОС

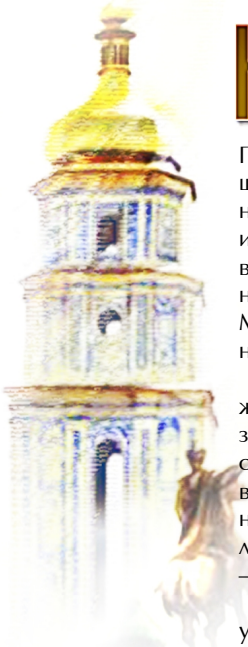

Киев – Матерь городов Русских

Предлагаю нашим читателям совершить маленькое путешествие по древнему Киеву, по некоторым его улицам и площадям, и попытаться разглядеть в окружающих сооружениях древнейшую символику Софии-Сотис Матери Мира: урей, пирамиды, солнце, кадуцей и др.

Обратите внимание на пять сооружённых «солнц» на крыше одного из зданий по ул.Городецкой, причём среднее «солнце» расположено выше других, это символические Основатели 5-ой цивилизации на Земле во Главе с Богиней Сотис-Исидой — Матерью Мироздания.

София ПремудРАя заботливо и участливо склоняется над каждым женской головой-уреем в круге на здании, построенном в 1886г. по той же улице с номером 15. Не забудьте поклониться Великой Богине и поприветствовать Её с почтением и признательностью.

Мы все до единого обязаны Ей Одной, благодаря Её Любви мы живём, дышим, неуклонно развиваемся в окружающем Великолепии Её Божественного Храма-Природы, под куполом Её синего Неба, с высот и глубин которого льётся свет Её Красного Солнышка-Уджат-Всевидящего Ока и вечноулыбающейся Луны, мерцают и манят к себе алмазами и жемчугами россыпи Её удивительных звёзд.

Попытайтесь узреть в архитектурном исполнении некоторых киевских зданий и сооружений наши древнейшие «гиперборейские дворцы» с замысловатой орнаментальной вязью, а в обрамлении окон и дверей разглядеть царственные короны-кокошники Сурийских богинь. Славная наша Сурийская Русь, проснись от векового сна! Матерь Мира Мария ДЭВИ ХРИСТОС — София Премудрость Божья — Ждёт твоего пробуждения!

На возвышающейся над Майданом колонне приветствует всех Русичей, всех землян Сама Украина-Русь «Женой, Облечённой в Солнце», — Матерь РА.

Вцелом, этот памятник-комплекс современного зодчества напоминает своей тонкой высокой колонной с женской фигурой на верхушке восставшую над миром хаоса во весь вселенский рост кобру Уаджат-Софию Премудрость Божью, Победившую Своей Непостижимой Космической Мудростью Матери Мира мировое зло.

Виктория-Победительница ПреобРАжает мир Своим Светом и Открывает ему РАдугу Небес, Путь в Вечность, ВРАта в Царствие Гармонии, Вечной ЛЮБВИ и КРАсоты.

Тысячеликая София ПремудРАя Восстаёт над каждой душой в Софийском Соборе Берегиней-Орантой Киевской и терпеливо Ждёт духовного прозрения Своих Детей. Этот Собор был возведён в Её честь 9 веков назад и ожидал Её Явления в Русь. И Свершилось!

Древний Киев, пронизанный Духом Евы-Жизни — Истинной Матери, — ликует и радуется Явлению Марии ДЭВИ ХРИСТОС — Мессии и Спасительницы Земли и человечества накануне ПреобРАжения всего сущего и Великого Перехода в Эру Света!

Русичи, Русы, — так обращается к нам наша Любимейшая Матерь Мира Мария ДЭВИ ХРИСТОС, — души вольные, светлые, неподкупные, воспоём Мировую Славу нашей Матери-ПРАродительнице, Заступнице и Спасительнице, Вседержительнице, Пришедшей с Небес Софии Премудрой Древнеязыческой Богине с тысячами Имён, Одно из которых — Матерь Мира Мария ДЭВИ ХРИСТОС! Слава! Слава! Слава! УРА! АУМ РА!

«Виктория-Победительница ПреобРАжает мир Своим Светом и Открывает ему РАдугу Небес, Путь в Вечность, ВРАта в Царствие Гармонии, Вечной ЛЮБВИ и КРАсоты.

Древний Киев, пронизанный Духом Евы-Жизни — Истинной Матери, — ликует и радуется Явлению Марии ДЭВИ ХРИСТОС — Мессии и Спасительницы Земли и человечества накануне ПреобРАжения всего сущего и Великого Перехода в Эру Света!»

Языческие святилища

Во многих местах Украины есть, так называемые, «лысые» горы.

К примеру, такая лысая гора есть в Киеве, в Запорожской обл. (под Васильевкой) и т.д. Разумеется, что таких мест — довольно много (и не только на Украине).

В Тернопольской области на такой Лысой горе стоит древнейший «Языческий храм» из камней с гротом. Ему 7000 лет, значительно позже на этом месте монахи построили христианский храм. С подачи отцов иудо-христианства ранее такая гора называлась грубо — «бабья».

Следовательно, нетрудно догадаться, что все, так называемые, «лысые» горы были связаны с Богиней-Матерью. Это были места поклонения язычников своему древнейшему Женскому Божеству-Софии Премудрой с десятью тысячами Имён.

С подачи иудо-христианства эти святые места, места силы-холмы, горы повсеместно были переименованы в безликие «лысые» горы с параллельной насильственной христианизацией язычников, поклоняющихся Матери Мира — Великой Богине. И были эти места совсем не «лысыми», а покрыты растительностью: деревьями, кустарниками, травами...

Так стиралась в памяти народной древнейшая Языческая Культура и Матриархальная Богиня София Премудрость Божья.

Но! Пришло время Истины, Победы истинных древних ведических Знаний Русов, возвращения к Истокам Матери Мироздания-Софии-Сотис с десятью тысячами Имён!

Слава Матери Мира Марии ДЭВИ ХРИСТОС — Мессии Эпохи Водолея, Эпохальной Учительнице!

Пришло долгожданное время Виктории ПреобРАженской — Победы ПреобРАжённого сознания Земли и Нового Человечества! Идёт Космический Процесс Возрождения Сурийской Руси и Торжества Света Истины — Матери Мироздания на всех планах Бытия!!! УРА! АУМ РА!

Каменные изваяния древности

Возле Днепропетровского краеведческого музея собраны изваяния древности. Преимущественно, это женские скульптуры, вытесанные из камня. Почти каждая такая скульптура имеет характерный головной убор в виде пирамиды над головой. Вцелом весь головной убор-корона представляет собой капюшон кобры Уаджат.

Эти неповторимые женские изваяния являют собой изображения Матриархального Божества — Софии Премудрой Матери Мира.

Великой Богине поклонялись язычники — наши прапредки — арии и Славяне.

Священные женские скульптуры Многоликой Матери Мироздания стоят во дворе Донецкой Областной научной библиотеки им. Н.Крупской, возле краеведческого музея г.Бердянска в Запорожской области, рядом с Каменной Могилой под Мелитополем. Это древнейшее святилище привлекает в последнее время особенно много посетителей после известных событий в Ново-Богдановке. Взрывались склады со снарядами, но удивительным образом никто за все время не погиб! Спасла Сила Великой Матери Мира Марии ДЭВИ ХРИСТОС, энергия древнейшего Святилища Языческой Богини Софис, Её каменные изваяния-обереги.

Низкий поклон Вселюбящей Спасительнице Матери Мира!

«Изображения и скульптуры Богини-Матери находят по всей территории от Карпатских гор до Алтая. Находок было значительно больше, но на протяжении последнего тысячелетия они планомерно уничтожаются, дабы сокрыть от землян Сакральные Истоки Славян».

«Пока русичи не приклонятся перед Всепрошающей и Всепобеждающей Русской Богиней, они будут пребывать в рабстве собственного невежества и изгои-нелюди будут править ими» («Тайна патриархального переворота в древней Руси». Страгой, ученик и последователь Матери Мира Марии ДЭВИ ХРИСТОС).

Русы! От каждого из нас многое зависит! Не оставайтесь равнодушными наблюдателями относительно того, что происходит с нашей Матерью-Родиной, с нашей древней Матерью-Землёй, как рептилоиды коварно уничижают и попирают Святое — нашу Великую Богиню Матерь Мироздания, как нагло фальсифицируют, замалчивают и подменяют древнейшую историю и Веру ариев и Славян в Матерь Мира Софию Премудрую с десятью тысячами Имён, дабы потом не пришлось пожалеть о своём безучастии…

Ведь всё это может сказаться на будущем целых поколений, на нашей жизни в будущих воплощениях.

Обьеденим свои усилия против тёмных полчищ зла, без страха обличая их поползновения против человечества и Центрума Мироздания — планеты Земля. Мария ДЭВИ ХРИСТОС Даёт каждому обращающемуся к Ней силы и Дух противостоять тёмным. Не впервые нам вступать в схватку со злом разного уровня, в наших генах накоплен огромный опыт такой борьбы.

Виктория-Победительница Пребывает с нами, братья и сёстры!

Нас — тысячи! С нами — Сама Матерь Мироздания: София-Сотис-Исида!

Наше громогласное всепобеждающее русское «УРА!» Софии Премудрости Божьей, Явленной на Землю во её Спасение и Спасение всего человечества Матерью Мира Марией ДЭВИ ХРИСТОС! УРА! УРА! УРА! АУМ РА!

Иршита, ученица
Матери Мира Марии ДЭВИ ХРИСТОС

МАРИЯ ДЭВИ ХРИСТОС

БЕЛАЯ РАСА!

В Моих Лучах
Восславлен будет Свет!
И Лучезарная СтРАна Восстанет!
В Преддверии Созвучия Планет —
Над Русью Гром Небесный
Звоном Грянет!
София, РАдуйся!
Свершилось на Земле
ПреобРАжение —
Твоим Насущным Хлебом!
Ты пребывала столько лет во Тьме…
Но Твоя Слава Воспылала Небом!
Стозвучным! Солнечным!
Сурийским Золотом
Спадёт на мир
ещё Одна СтРАница!
И будет наковальня бита молотом!
И РАСА Белая, навек, Провозродится!!!
3.03.2011

РА-СИИ — СИЯНИЮ РА

Моя РА СИЯ Атлантическая!
Велесовая и Ведическая!
СтРАна Моя, Макрокосмическая,
Непобедимая, Стоическая!
Да Будет Воля Твоя, Русь Великая!
Да Будет Царство Твоё, Русь Столикая!
Да Будет Слава Твоя, Русь Всесвятая!
МногостРАдальная и Необъятая…
В Тебе всё Силой Духа Совершается!
Духовным Светом
Русь ПреобРАжается!
Да грянет Твоя Слава,
Русь прекРАсная!
Взойдёт над миром
Твоё Солнце кРАсное!
Небесная, Непобедимая!
Святая Матушка Единая!..
26.05.2009

Общение на www.USMALOS.com www.VictoriaRA.com

Вопрос:

«Вы говорите о Великом переходе от Пятой к Шестой Расе. Это переход в систему Водолей, или в другое пространство? Каким будет человечество Шестой Расы?»

Ответ:

Для ответа на вопрос необходимо понимание, что такое Эпоха Водолея (не путать с созвездием Водолея) и как происходит эволюция Рас в Материальном Мире. Эти вопросы Мария ДЭВИ ХРИСТОС подробно обьясняет в статье **«О КультУре Русского Духа, или Время Пирамид»** (см. журнал **«Виктория РА»** №1, с.8):

«...Эпоха Водолея, которая уже вступила в свой исторический ход, открывает Новый Круг Человеческого Бытия, или является Началом нового Солнечного года, который длится 25 тысяч 920 лет. Стало быть, человечество вступает не просто в Новое Время, но и в Новый Энергетический Слой, переходит в Новый Временной Виток, в новый круг бытия. А это — новое измерение, новое сознание, Новая Земля и Новое Небо, о котором предвешено в «Откровении Иоанна Богослова»».

В интервью российскому религиоведу Воробьёвой Марине Владимировне, Мария ДЭВИ ХРИСТОС Говорила о Шестой РАсе:

«Жизнь в плотных телах свойственна только существам Материального Мира. Здесь тела проходят все семь октав своего развития. Всего — 49 циклов от тела к телу. Семь основных октав развития души. Ступени: минеральный мир — 1-я октава развития души; растительный мир — 2-я; животный — 3-я; средний человек — 4-я; гений — 5-я; пророк — 6-я; богочеловек — 7-я, последняя форма перевоплощения (Логос).

Современное человечество по уровню развития находится на 5 ступени. Человек 6-й РАсы будет полностью отличаться от современного человека уровнем своего сознания. Он будет мыслить Космическими категориями, станет полным отражением Макрокосма Вселенной. Микрокосм (человек) будет тонко чувствовать окружающее его естество. Люди будут общаться друг с другом на расстоянии — телепатически, посылая любовь, радость и необходимую информацию. Человек, созданный по Образу и Подобию Божьему, — есть совершенный духовно-космический организм, который способен творить чудеса! Ибо там, где властвует Закон Божьей Любви — всё совершенно! Свет Божий и Любовь не позволят людям грешить. Ибо отношения их будут строиться только на взаимной любви, равенстве, братстве. Люди Шестой РАсы будут красивы, крепки и здоровы. Лица одухотворятся Любовью к Матери Света и будут излучать свет и радость.

Муж и Жена в Шестой РАсе станут Космическими Сотрудниками, Духовниками и Сотворцами Матери Мира и Супруга Вечности. Никогда не будет измен и предательств, ибо Святой Союз станет полноценен и гармоничен. Мужчина и женщина станут равными в Любви и Духе, взаимополными. Все семь внутренних сфер сольются в единую золотую ауру ЛЮБВИ, и Супруги в своём единстве станут подобными Абсолюту. Красота, Духовность, Здоровье — станут Составляющими Святых семей. Дитя будет зачинаться с молитвой Любви к Матери Мира Марии ДЭВИ ХРИСТОС. Дитя гармонии будет рождаться безболезненно и в благости — под молитву матери к Всевышней Матери Света.

Шестая РАса пророков станет возрождённой Атлантидой, умудрённой Вселенским Опытом Святой ЛЮБВИ Матери Мира и Супруга Вечности».

Антон Медведев, ученик Матери Мира Марии ДЭВИ ХРИСТОС

Вопрос:

«При эволюции души, поднимаясь на более высокий духовный план, — остаются ли в памяти прошлые воплощения, и чувствует ли душа индивидуальность? И насколько? Игорь»

Ответ:

Прошлые воплощения нужны душе для накопления материального опыта. Этот процесс подобен сбору лесных ягод. Вы собираете ягоды в ладонь, а когда она становится полной, бросаете ягоды в корзину, и так — пока корзина не наполнится. Так и кармический опыт. Когда программа одного воплощения выполнена, — человек покидает физическую оболочку, и его накопленный опыт откладывается в душе. И так продолжается, пока душа не накопит достаточный опыт для созревания. Сами прошлые воплощения, события прошлой жизни, прошлые ошибки, падения, этапы жизни не сохраняются в памяти человека, хотя откладывают отпечаток на его сознание. Мы можем узнавать, близки нам по прошлым воплощениям души, и, напротив, питать недоверие к тем, кто в прошлом принёс нам зло. Человеку могут быть близки какие-то конкретные эпохи и времена, но это не значит, что он жил в эти времена, возможно, в прошлом воплощении он очень интересовался тем временем, и это наложило отпечаток на сознание. Бывает, что люди «вспоминают», что они были кем-то из великих прошлого. Е.Рерих писала о случае, когда человек считал себя воплощением Наполеона, хотя на самом деле, скорее всего, в прошлом воплощении, был только поклонником этой знаменитой личности, старался во всём на него походить, восхищался его поступками. А его реальная жизнь была настолько обыденной и безликой, что образ Наполеона вытеснил его собственный образ. Так, сотворив себе кумира, он потерял себя.

Душа каждого человека индивидуальна. Она обладает присущим только ей набором характерных качеств. По мере роста души и накопления кармы, душа проходит уникальный путь в Мире Материи, в результате которого созревает до уровня Духовного ЧелоВека.

Явление Великого Учителя на планету всегда было временем, когда душа может очиститься от кармических негативных накоплений. Служение Свету, самоотречение во имя человечества даёт душе громадный световой импульс для эволюции. **А сейчас на планете — Сама Матерь Света!** Души, которые получили милость стать Её Воинами Света, могут за короткое время совершить громадный эволюционный скачок в развитии. В этом тайна слов Иисуса Христа: ***«И последние станут первыми, а первые — последними»***. Ведь душа может не только подняться, но и упасть. Если душа становится на путь зла, кармический груз негативов может низвергнуть душу в самые низы Ада, где душа будет искупать страданиями свои прегрешения. Самая страшная судьба у богоборцев, а особенно у тех, кто сейчас клевещет на Воплощённую на планете Матерь Мира. Помните, Иисус Христос предупреждал, что хула на Сына простится, но хула на Святый Дух — нет. **Святый Дух — это Великая Матерь Всего Сущего, Пришедшая сейчас Спасти Своих детей**, а те, кто этому пытаются противодействовать, — берут на себя страшную карму за гибель тех душ, которые они своей клеветой отвратили от Спасения. Но несмотря на все невзгоды, Великое Белое Братство ЮСМАЛОС преданно следует за Своей Духовной Световой Воительницей. Мы не обращаем внимания на препятствия, чётко знаем свою Цель — ПреобРАжение Земли и просветлённого человечества и уверены в Победе Матери Мира Марии ДЭВИ ХРИСТОС!

Антон Медведев, ученик Матери Мира Марии ДЭВИ ХРИСТОС

Виктория ПреобРАженская. «Рассвет в Гиперборее»

МАРИЯ ДЭВИ ХРИСТОС

Гиперборея

Гиперборея —
Древняя страна.
СтРАна Жарптиц
и алых скороходов.
Богини-Матери
Священная Молва
СтРАну хРАнила
в НедРАх Небосвода.

Крылатая Исида —
Матерь Вод,
Небес и Солнца
в Небо воспаряла.
И светорусый
пРАведный народ
Питала Молоком
и Озаряла.
Великий РА — Светило
из Светил — в Ладье
по Небу проплывал
с Восхода
и Свет огнями
тонкими струил.
И РАдовалась миру
Мать-Природа.

Межгалактические
связи
Высших Сил —
Сознание Земли
Свободным было!
Весь мир в тот час
по Небу колесил,
и Солнце никогда
не заходило.

Волшебная СтРАна
Восстанет вновь!
И Светорусы в РАсу
Соберутся!
Восторжествует
на Земле
ЛЮБОВЬ!
И чудеса Богов
опять вернутся!

10.10.2007

Гиперборея

Фактически до самого конца XX века даже для учёных-интеллектуалов это слово обозначало лишь некую загадочную северную страну из эллинской мифологии. Не более. Правда, веком ранее успех энтузиаста от археологии Генриха Шлимана заставил практически всех, даже крайне скептически настроенных к «разным мифам и сказкам» учёных, предельно уважительно отнестись ко всему тому, о чём сообщали древние мифы Эллады. Но! Применительно к Гиперборее этот убедительный археолого-мифологический успех Шлимана, к сожалению, мало что значил.

Вы спросите — почему?

Потому что территория, на которой по всем мифологическим признакам следовало искать и находить Гиперборею, была надёжно скрыта от исследователей своей удалённостью, суровостью климата, пограничными, военными и прочими запретными зонами, в изобилии устроенными в этих местах в бывшем СССР. Если к этому добавить полнейшее безразличие со стороны как «светских», так и «духовных» начальников прежней России, пренебрежение и даже откровенное нежелание, проявленные ими к установлению исторической истины, касающейся гиперборейского мифа, то стоит ли удивляться тому, что эта замечательная страна Золотого Века прежней человеческой цивилизации, страна древнего русского Ирия-рая, так хорошо нам знакомая по детским сказкам, числилась лишь в эзотерических, но не в академических реалиях.

К счастью, теперь это уже в прошлом.

Благодаря российским учёным-подвижникам Гиперборея буквально за какие-то пару десятков лет — по историческим меркам сущий пустяк — воскресла из исторического небытия. И теперь она уже с какой-то невероятно-фантастической скоростью превращается не только в социо-культурный, но и ГИПЕРтехнологический феномен III тысячелетия.

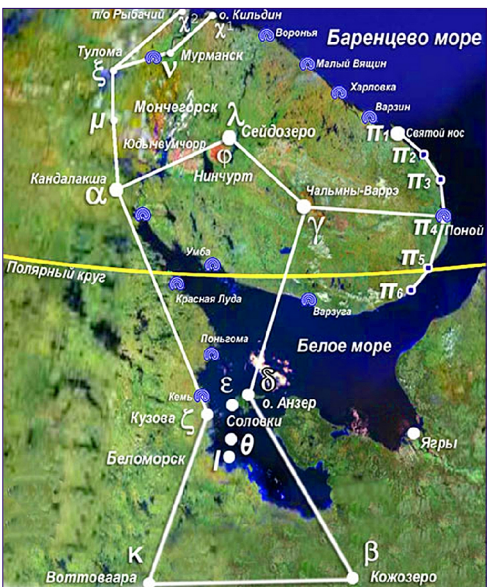

К концу 2005 года в Международном клубе учёных была завершена разработка методики поиска древних гиперборейских святилищ при помощи проекций небесных созвездий на Землю, что значительно ускорило поиск и обнаружение их месторасположения.

ДУАТ-Н-БА
ВЕЛИКАЯ МИССИЯ МЕСТА

По мнению авторитетного египтолога Kurt Heinrich Sethe (одного из основных переводчиков «Текстов пирамид»): *«Дуат у древних египтян означал красноватое свечение зари перед рассветом»*.

Древнеегипетские жрецы считали Дуат местом, где солнце скрытого от нас мира (Чёрное Солнце) — Усир (Осирис) встречается с солнцем нашего явного мира — РА. Этой встречей они даруют друг другу новые силы для очередного жизненного цикла.

Теперь посмотрите на эти фото:

Этот потрясающий вид можно ежегодно наблюдать на 65-м градусе северной широты на островах Беломорья в период зимнего солнцестояния.

Существует доказательное мнение исследователей Гипербореи из Международного клуба учёных, что именно эту область Севера древние египтяне называли великим Местом Первого Времени.

МЕСТО РОЖДЕНИЯ И ВОСКРЕШЕНИЯ БОГОВ

В своих анналах древнеегипетская Традиция сохранила сведения о «Дворцах Богов», которые в «Первое Время истории» до разрушения их гигантским наводнением существовали где-то на Севере нашей планеты. В частности, согласно «Текстам Строителей» древнеегипетского храма в Эдфу, самый первый храм Богов Первого Времени располагался в месте «Дуат-н-Ба» и «был ориентирован по Ориону».

Одна из главных задач, которую ставила перед собой на научно-экспедиционный сезон 2007 года экспедиция Международного Клуба Учёных, формулировалась следующим образом: постараться обнаружить на Севере России, на островах Белого моря (где ранее именно по земной проекции созвездия «Орион» был локализован северный земной Дуат), следы тех самых Дворцов Богов, о которых сообщают «Тексты Строителей» Эдфу. 26 сентября 2007 года эта задача была успешно решена. На одном из красивейших островов Беломорья были обнаружены и предварительно обследованы развалины явно рукотворного города — грандиозного сооружения, возведённого точно по правилам строительства святилищ в... додинастическом Египте. Этот древнейший город на острове в Белом море был назван российскими учёными «Северным Городом Солнца» — Северным Гелиополисом.

А несколько ранее на другой группе островов Белого моря российскими учёными был найден «Круг Богов с гигантским каменным троном» — ещё более грандиозное древнейшее святилище, расположенное на 14 островах, которое может с полным правом претендовать на звание первого «Дворца Бога с находящимся внутри него Великим Троном», о котором особо упоминается в «Текстах Строителей» Эдфу.

Судя по всему, правы были:

— некогда ставший египетским гражданином выдающийся французский интеллектуал XX века, основатель школы эзотерического традиционализма, философ и математик Рене Генон (шейх Абдулвахид Яхья), утверждавший, что *«египетский Гелиополис был*

лишь отражением, субститутом истинного Гелиополиса, Гелиополиса нордического, гиперборейского»;
— и американский учёный-историк Уильям Ф.Уоррен, в своей замечательной книге «Найденный рай на Северном полюсе» указывавший читателям на то, что ранее *«существовал небесный Ану, или Он, Гелиополис, чьи восточная сторона света и западная сторона света часто упоминались»*.

КТО ПРИДУМАЛ ЗОДИАК?

Вряд ли есть на Земле человек, который ничего не слышал о Зодиаке. Ну, хотя бы потому, что ведь именно на Зодиаке основано одно из самых любимых увлечений современного человечества — гороскопы.

Но кто всё же первым придумал Зодиак — 12 созвездий: Овен, Телец, Близнецы, Рак, Лев, Дева, Весы, Скорпион, Стрелец, Козерог, Водолей, Рыбы, расположенных вдоль видимого годового пути Солнца среди звёзд — эклиптики? Древние египтяне? Загадочные шумерийцы? Халдеи? Персидские маги? А может быть всё-таки древние эллины, которые, выделив зодиакальные созвездия в особую группу, каждому из созвездий присвоили свой знак?

Но, как оказалось, Зодиак придумали гиперборейцы, жившие давным-давно на Северо-Востоке современной Европы. И служил он им, в том числе, для... географической привязки местности!

Когда места древних гиперборейских святилищ, найденных в районах Кольского полуострова, Белого моря и Северо-Запада европейской части России, были учёными из МКУ соединены условными линиями, на географической карте проявилось... **созвездие Орион**.

После этого учёные:

1. вспомнили:
• свидетельства эллина Гесихия о том, что **гиперборейцы почитают небесный свод**;
• что гиперборейские жрецы умели перемещаться на летальных аппаратах по воздуху;
• что древние египтяне считали, что загробный мир находится на небе, и что души умерших праведников вселяются в незаходящие северные созвездия;
• что согласно древнеегипетским «Текстам Строителей» храма Эдфу храм Богов Первого Времени располагался на севере, в месте **Дуат-н-Ба и был ориентирован по Ориону**;
• что у древних египтян имя покровителя Дуата Осириса означало «многоглазый», происходя от: **ос** — «много», **ир** — «глаз»;
• что Бог Осирис у египтян соотносился с созвездием «Орион», Исида — с созвездием «Большой Пёс», а Нефтида — «Малый Пёс»;
что древние русы, считали что **души прашуров светят звёздами из Ира**, а Ирий помещался ими в **БЕЛОВОДЬЕ**.

2. обратили внимание на то, что:
• контуры Ладожского озера явно напоминают контуры большой собаки:

• группа небольших заливов, расположенных на Юго-Востоке Ботнического залива Балтийского моря, явно напоминают контуры собаки маленькой:

• очертания Кольского полуострова и Беломорья фактически повторяют контуры газовых облаков созвездия «Орион», сфотографированные суперчувствительной аппаратурой NASA:

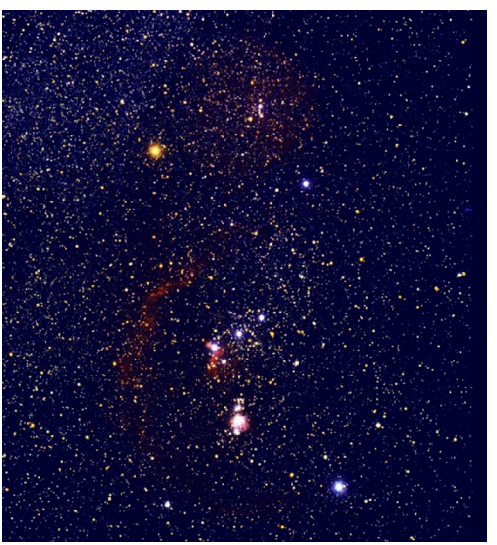

Получилось, что на географической карте в полном соответствии с древнеегипетскими представлениями и древними звёздными Зодиаками рядом с созвездием «Орион» (соответствовавшему у египтян Осирису) расположены: «Исида» — созвездие «Большой Пёс» (Ладожское озеро) и «Нефтида» — созвездие «Малый Пёс» (Ботнический залив).

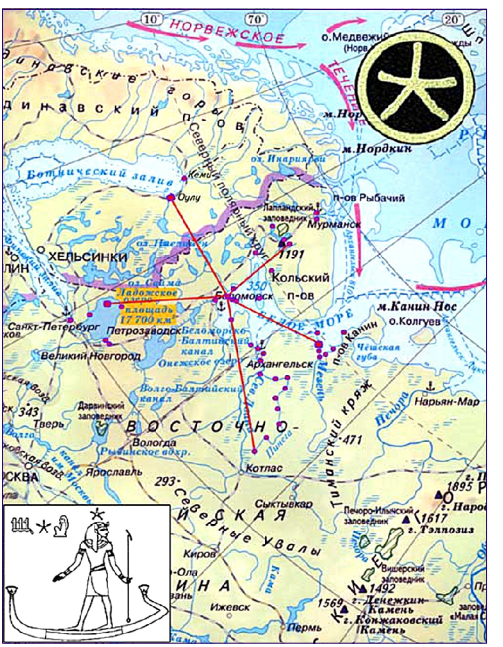

Когда главные звёзды, соответствующие «глазам» 5-ти созвездий, расположенных рядом с Орионом, были соединены с артефактом «Оком Кузовского архипелага», получился известный древнеегипетский иероглиф, обозначающий Дуат — Страну Блаженных.

ФЕНИКС ВОЗРОЖДАЕТСЯ! И ВНОВЬ НА СЕВЕРЕ!

После открытия места расположения Гиперборейского Гелиополиса, учёными из Международного Клуба Учёных была приоткрыта одна из самых загадочных древнеегипетских тайн — тайна циклически возрождающейся из пепла птицы Феникс, согласно Геродоту, в далёкие от нас времена прилетавшей из Аравии к алтарю гелиопольского Храма Солнца.

Для информации: по древнеегипетским космогоническим представлениям Бог Света РА появился на Земле из яйца. Вот как об этом говорится в LXXXV главе Египетской Книги Мёртвых (в переводе Е.А. Уоллиса Баджа):

• *«Я есть божественная душа БА появляющаяся из Нун; та божественная Душа, что есть сам Бог… Я повелитель Света, и смерть вызывает во мне отвращение… Я вознесён на пьедес-*

тал мой, и на место моё, и на престол мой... Я первородный Бог первичной материи, Божественная Душа, равная Душам безсмертных Богов, и само тело моё есть вечность... Я есть Душа, создатель Нун, обитающего в Дуате: место моего вылупления из яйца сокрыто от посторонних, и яйцо моё не имеет трещины».

Так вот. На пирамидальной горной вершине одного из беломорских остров, расположенных на севере от найденного Гиперборейского Гелиополиса и формирующего собой западную часть **«Круга Богов»** (группы из 14 беломорских островов, образующих северный земной Дуат, локализованный учёными по проекции на Землю созвездия «Орион»), был найден очень большой цельный яйцеобразный камень. Это белое яйцо-мегалит лежит на гранитной плите, которая по своей форме идентична древнеегипетскому иероглифу «Сехем» (в Древнем Египте — олицетворение божественной творящей энергии). У подножья той горы расположен естественный родник с очень вкусной питьевой водой. На обращённой к морю поверхности яйцеобразного мегалита заметно проступает большое (около 1 метра) пепельно-чёрное (не в переносном, а в буквальном смысле этого слова) изображение идущей на двух ногах птицы со сложенными крыльями и со своеобразным венцом на голове (смотри левое фото). Это изображение фактически тождественно древнейшим изображениям священной птицы из **Гелиополиса** (егип. **Иуну**), которую египтяне называли Бену, а эллины — **Фениксом**, и о которой античному миру в своей «Истории» поведал **Геродот** (Книга вторая, «Евтерпа», 73).

Очень примечательно в этом открытии российских учёных ещё и то, что остров в Белом море, на котором был найден белый яйцеобразный мегалит с похожей на **Феникса** птицей, относительно ближе всего расположен к карельскому городу **Кемь**. Но точно также — **Кем** — некогда звучало исконное название страны, которую мы сегодня называем **Египет**. Жрецы страны Кем сохранили знания о том, что первыми строителями египетской цивилизации были **Благородные с Севера** — мудрецы, прибывшие с островов загадочной Северной страны, жители которой погибли в очень далёкие от нас времена в результате мощнейшего наводнения. Именно эти мудрецы когда-то и начали строить египетский **Кем**, но известно, что своё строительство они изначально вели по планам **Кем**-северного, или «небесного». В связи с этим небезынтересно вспомнить, что птица **Феникс** прилетала в Гелиополь из Святой земли — **Аравии**, которую современные жители Аравии по-прежнему сами так и называют **«Эш-Шемаль»**, то есть **«Север»**.

Из «Текстов Строителей» храма Эдфу учёным стало известно, что те северные мудрецы называли первое возникшее на Земле место-Храм **«Дуат-н-Ба»**, по поверьям «существовавший еще до сотворения нашего мира». И, если ещё раз вспомнить, что в древней «египетской» Кеми первым творением на Земле — душой БА Бога РА, возникшим из находящегося в Дуате Нуна (который у египтян означал воду и озвучивался фонемой «Н»), считалось именно ЯЙЦО, то, обобщая смыслы всего вышеописанного, у нас есть очень веские основания с огромным чувством радости сообщить вам, что птица **Феникс** снова проявилась на Земле — на Севере, в Гиперборее, в беломорском островном Дуате! И **Феникс** вновь ВОЗРОЖДАЕТСЯ в сознании уже новой цивилизации землян. И что совершенно замечательно — Феникс действительно возрождается в буквальном смысле этого слова из пепла — из пепла беломорского, кемского яйца-мегалита!

На фото: слева — изображение птицы на белом яйце-мегалите в Белом море (со специальным увеличением контрастности снимка), справа — древнеегипетское изображение птицы Бену — Феникса.

ОСИРИС ВОСКРЕС! НА СЕВЕРЕ ВОСКРЕС!

«Пепельная» **птица Бену** (эллинский **Феникс**), найденная на беломорском яйце-мегалите, дала возможность учёным из Международного Клуба Учёных сделать ещё одно знаменательное открытие, приоткрыв завесу над тайной древнейшего умирающего и воскресающего Бога **Осириса**.

Для информации: В XVII главе Египетской Книги Мёртвых, считающейся одной из наиболее важных её глав, в которой, как утверждают современные египтологи, *«изложены важнейшие идеи древнеегипетского учения»*, и которая, как считали некогда написавшие её жрецы из Гелиополиса *«весьма полезна для человека ещё при жизни на земле»*, можно прочесть следующее утверждение (перевод Е.А. Уоллиса Баджа):

• *«Я птица Бену, которая в Гелиополисе, и я хранитель книги, в которую записано всё сущее и всё, что будет сущим. Кто же это? Это Осирис... Речь идёт о безсмертии. Вечность — это день, а безсмертие — это ночь».*

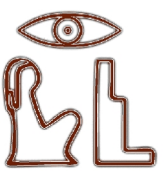

На фото (сверху-вниз): Часть гигантского Глаза (вверху-справа) — Трон с подножием — Коленопреклоненный человек (внизу-слева) на беломорском мегалите. Снизу — написание слова Усир — Осирис в древнеегипетских иероглифах.

Было известно, что в Древнем Египте на одном из этапов развития в нём жреческих космогонических представлений, а, если быть точными, начиная с конца так называемой «гелиопольской» династии древнеегипетских царей, птица **Бену** (**Феникс**) стала рассматриваться не только как душа **БА** Бога Света **РА**, но и как душа **БА** владыки Ночи и Страны Жизни — Дуата — **Осириса**. Поэтому вполне логично в рамках рассматриваемой концепции **«Дуат-н-БА»** или «северного» Дуата, — посчитали учёные — поискать в непосредственной близости от найденного на беломорском острове яйца-мегалита с изображённым на нём Бену-Фениксом, что-либо относящееся к культу владык Дуата разных древнеегипетских периодов, а именно: Анубиса — Хентиаментиу — Сокара — Осириса. Так учёные и поступили.

Рыскать в поисках чего-либо ещё египетского по этому же беломорскому острову учёным долго не пришлось. В непосредственной близости от яйца-мегалита ими был обнаружен гигантский, ещё больший, чем каменное яйцо, чёрный по цвету монолит, который по форме одновременно напоминал: **пентаграмму**, **голову собаки** и гипертрофированно большой **глаз**. Но, что совершенно невероятно, при внимательном обследовании этого мегалита было обнаружено, что на этом каменном **глазе-пентаграмме-собаке** явно искусственным образом обьёмно сформировано изображение Трона с подножием, а под ним — сидящего коленоприклоненного человека в головном уборе, напоминающем корону Hedjet — древнеегипетскую корону Верхнего Египта. Для тех, кто хотя бы немного знает древнеегипетскую иероглифику (а нашедшие изображения на мегалите учёные с ней были знакомы), это значило, что на мегалите, находящимся на одной из вершин беломорского острова в России, явно прочитываются древнеегипетские иероглифы: **«УС»** (трон) + **«ИР»** (глаз) + «детерминатив Бога» (коленопреклоненный человек). При прочтении этих иероглифов вместе получается УСИР — **ОСИРИС**!

В XXI веке **Осирис** вновь воскрес из небытия. И воскрес он не в Египте, а на русском Севере, относительно недалеко от современной карельской **Кеми**, что, согласитесь, совершенно, на первый взгляд, поразительно! Однако, один учёный совсем не удивился бы этому открытию, но, безусловно, был бы ему чрезвычайно по-научному рад. Имя этого человека Жан Сильвен Байи. Этот выдающийся по своему интеллекту француз ещё в XVIII веке утверждал, что исток древнеегипетского культа Осириса следует искать на Севере. Вот, что он писал в своём письме к Франсуа-Мари Аруэ (Вольтеру) от 21 марта 1778 года, озаглавленному «Продолжение поисков Атлантиды»:

• *«Вас не проведёт тщеславие народов: как бы ни была мала их старина, желают, чтобы всё начиналось с них, и желают быть средоточием и истоком всего. Если вы согласны сударь, со всем вышеизложенным, то повернём поход Осириса, позволим ему совершиться в обратном порядке. И увидим тогда, что отправившись от льдов Медведицы, он достигает песков, занятых Эфиопией, доходя до тех мест, куда палящий зной жаркого пояса позволял продвинуться. Но одновременно Осирис, произошедший от Сатурна, одного из богов атлантов, приносит сему народу исток мифа. Вот ещё одно предположение, допускающее исход сего народа из некоего северного края, так или иначе близкого к Медведице. Раз оный родился не в Египте, раз не пришёл туда через Африку, неизбежно следует, что он пришёл туда через Финикию и что там учредил культ Адониса и Солнца перед тем, как принести его в Египет. Это не голое допущение и не философическая догадка...».*

Над тем, что это не голое допущение и не философическая догадка, учёные впервые задумались тогда, когда узнали перевод с египетских иероглифов наиболее древних Текстов Пирамид и Глав Египетской Книги Мёртвых (перевод был выполнен уже более чем через 100 лет после смерти Байи). И выяснилось, что у египтян одно из древнейших имён **Осириса** было **КЕМ УР**. *«Идут к тебе две сестры твои Исида и Нефтида, приводят они тебя чёрным и великим в имени твоём КЕМ-УР»* — говорится в «Обращении к Осирису» из Текстов Пирамид. А ведь **КЕМ УР** переводится как **Великий Кем**.

Извините за эмоциональность, но без тройного восклицательного знака при описании всех этих событий не обойтись!!!

ВОСХОДИТ ОСИРИС!

«Пока живёт Осирис — живёшь и ты,
Пока он не умирает — не умираешь и ты,
Пока он не погибнет — не погибнешь и ты!»
(Тексты Пирамид).

Одним из самых «шокирующих» в научном смысле открытий, сделанных в 2005 — 2007 годах российскими учёными в районе локализации крупнейшего жреческого центра гиперборейской цивилизации на Белом море, было обнаружение мегалитов-артефактов, имеющих явное отношение к культу древнего владыки Дуата — **Осириса** (древнеегип. **Усир**). Получается, что этот самый первый воскресающий Бог культурного человечества, издревле суший, царь Богов, владыка Вечности, дивный образами и Духом — это не только Бог Древнего Египта, но и Гиперборейской Руси.

«Пробуждается Осирис,
Просыпается Бог усталый!
Встаёт Бог,
Овладевает Бог своим телом!
Восходит Осирис! Чист скипетр!
Высок Владыка Истины!»

ВЕЛИКАЯ ПИРАМИДА — ЦАРИЦА ДОКАЗАТЕЛЬСТВ

Как известно, **«Признание — Царица доказательств»**. Учёные из Международного Клуба Учёных решили применить эту старую, но, правда, не для всех и не всегда добрую норму римского права в своих попытках разобраться в истине. Не ошиблись ли они, когда под сильнейшим давлением открывшихся географических обстоятельств, «подкинутых» научному сообществу сенсационными находками на севере России, они утвердились во мнении северного происхождения древнеегипетской культуры?

«А кто, собственно, и в чём должен признаваться?» — спросите вы.
«Признаваться» должен сам Египет и «признаваться» он должен в своих исконных северных корнях-истоках.

«Но Египет — он ведь не человек, чтобы поддаваться чьим-то следственным действиям», — заметите вы.
Всё так. Но Высшие Силы оказались благосклонны к учёным — искателям исторической правды. А правдивой сначала оказалась старая русская поговорка, утверждающая, что **«Бог Правду видит, да не скоро скажет»**. Заговорила «египетско-русская» историческая правда, в этом смысле, лишь тогда, когда учёные решили прибегнуть к анализу «вещественных доказательств», сохранившихся в Великой Пирамиде с самых древних времён. Да, вы правы, учёные рассчитывали добиться «чистосердечного признания» от самого известного сооружения Древнего Египта, самого большого рукотворного элемента некрополя в Гизе, считавшимся земным **Дуатом**, исходными моделями которого для древних мудрецов из страны **Кем**, как известно, служил **Дуат** «небесный» и, как совсем недавно открылось из «Текстов Строителей» храма Эдфу, ещё и некий **Дуат-н-БА** — Дуат древнейший — земной «северный».

За всё время исследований, проводившихся в Гизе, египтологи представили общественности всего лишь несколько артефактов, найденных достоверно внутри самой Великой Пирамиды. К числу этих артефактов относятся (на фото):
1 — камень, закрывавший одну из шахт (с южной стороны),
2 — гранитный шар,
3 — брусок из кедра,
4 — бронзовый инструмент с куском деревянной рукоятки.

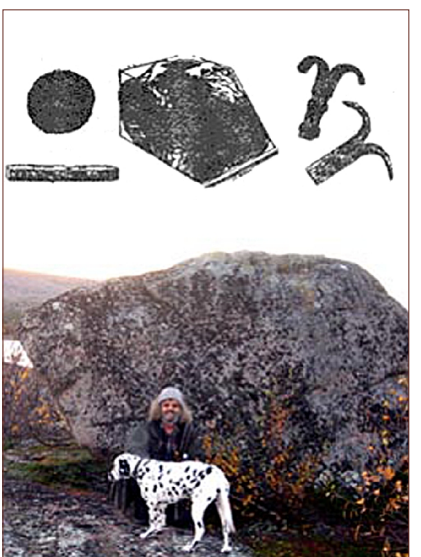

На фото: наверху — камень из Великой Пирамиды. Внизу — беломорский мегалит «Собака», исследователь Валентин и натурная модель — кемский пёс по прозвищу Буржуй.

Учёные остановили своё внимание на предмете под номером один — на камне, закрывавшим одну из шахт Великой Пирамиды. Дело в том, что форма этого камня чрезвычайно похожа на беломорский мегалит, названный учёными **«Собака»**, который был найден на одном из островов в Белом море, и, что примечательно, с южной стороны от чёрного тронного мегалита-ока с сохранившейся на нём надписью **«УСИР»** — **«ОСИРИС»**.

«Чему здесь удивляться?» — спросите вы.
Удивляться нужно двум вещам. *Во-первых*, тому, что некогда древние египтяне именовали свой «южный» земной **Дуат** на плато Гиза **Домом Осириса**. И, *во-вторых*, тому, что у древних египтян вход в ночное **царство Осириса**, согласно их воззрениям, надёжно охранял

собакоголовый Бог Анубис. И как вы можете видеть на представленных фото, фактически одинаковые по форме (но разные по размерам) древнейшие каменные Анубисы прекрасно справлялись с этим заданием с южных входов к тронному месту в Царстве Осириса и в «северном» (в Беломорье), и в «южном» (египетском) земных **Дуатах**.

Скептики заметят, что-де это просто камень в Великой Пирамиде случайно очень похоже на голову собаки взял и откололся. Что ж, возможно, в истории древней страны **Кем** было и такое. Только вот в древности мудрецы любили говорить, что ничто так не противоречит рассудку и порядку как случайность, которая, на самом деле, есть просто кем-то неосознанная закономерность.

ПЕНТАГРАММА — СИМВОЛ ДУАТА. ВЕЗДЕ!

В деле доказательств северного происхождения древнеегипетской культуры Великая Пирамида оказалась даже более щедрой на «признания», чем это от неё вначале ожидали учёные из Международного Клуба Учёных.

Они посчитали так: если справедливы их предположения относительно, как функциональной, так и внешней одинаковости каменных Анубисов, охраняющих южные входы к сердцам двух **Дуатов**, соответственно «северного» (беломорского) и «южного» (в Великой Пирамиде на плато Гиза), то логично было бы поискать подобную «одинаковость» и в обустройстве северных входов в эти два древнейших святилища. С этой целью учёные попросили исследователей тщательно обследовать и описать участок горного массива, непосредственно примыкающий к чёрному мегалиту — **трону-Оку** Осириса на беломорском острове. В первую очередь учёных интересовала внешняя форма других мегалитов, расположенных на «тронной дороге», как условно был назван скально-гранитный путь, ведущий вверх от моря до мегалита **тронного Ока Осириса**.

На фото: наверху — мегалит на северном входе в беломорский Дуат. Внизу — северный главный вход в Великую Пирамиду.

Интуиция учёных не подвела. Своеобразным замковым камнем на дороге, ведущей к чёрному **трону-глазу** Осириса на беломорском острове, явно выглядел двух-пентагональный (как бы одна пентаграмма над другой) мегалит (на верхнем фото). И вот здесь-то Великая Пирамида снова начала давать «признательные показания». Призналась Великая Пирамида в том, что её подлинный — главный северный вход в её внутренние помещения (не путать с проходом Аль-Мамуна, которым пользуются сейчас для прохода в Великую Пирамиду) имеет ту же **двух-пентагональную форму**!

Но, если припомнить, что иероглифом-символом, обозначающим Страну Безсмертия и Воскресения — **Дуат** у древних египтян была пентаграмма, то учёным оставалось сделать вполне очевидный вывод о том, что ими была обнаружена ещё одна (но далеко не последняя) «одинаковость» в планировке комплексов-святилищ «северного» (беломорского) и «южного» (египетского) земных **Дуатов**.

http://www.yperboreia.org/duat.asp

ЗАЩИТА ОТ ЧИПИЗАЦИИ. ПОБЕДИТЕ «МЕТКУ ЗВЕРЯ 666»!

Перед всеми, кто ознакомлен с положением дел на нашей планете, предстаёт вопрос: как защититься от **чипизации**, внедряемой силами Тьмы? Как помочь возможно большему числу людей победить, отвергнуть эту гибельную *«метку зверя»*?

Данный материал полностью посвящён этой теме. И предназначен для чтения как теми, кто ещё не знает о Явлении Всемогущей Спасительницы на планету. Так и теми, кто давно имеет веру, Знание о Пришедшей Великой Матери Мира Марии ДЭВИ ХРИСТОС.

Представленная информация будет полезна и всем осознающим Совершившееся. И тем, кому только предстоит вместить Вечное **Евангелие**, — Весть о Явлении *«Жены, Облечённой в Солнце»*, (*«Откровение», 12:1,* Матерью Мира Марией ДЭВИ ХРИСТОС Раскрыт высший аспект значения этого слова: **«…ЕВАНГЕЛИЕ — «ЕВА+ГЕЛИОС»; гелий — Солнце, суть «ЖЕНА, ОБЛЕЧЁННАЯ в СОЛНЦЕ», или «ЕВА+Бог», т.е. «ЕЛЬ» — единица измерения в пространстве и времени, Свет, Жизнь Духа» (Мария ДЭВИ ХРИСТОС. «Наука о Свете и Его Трансформации», «Каббала Матери Мира»)**), Всемогущей Спасительницы, Великой Матери Мира Марии ДЭВИ ХРИСТОС. О Явлении Которой было предсказано Иисусом ХРИСТОМ, а также во всех духовных источниках основных мировых религий, божественных учениях, в данных человечеству великих небесных откровениях.

Передайте эти знания другим, нуждающимся в Истинной Божественной Защите и Помощи. Да будут люди Спасены, пройдут испытания во время Перехода в Грядущую Великую Эру Света!

Прежде всего, важно узнать, почему является неотвратимо погибельным — вживление *«метки зверя»*? Этого электронного чипа, имплантируемого в организм.

Начнём с его **предназначения**, «официально декларируемого» властями и его разработчиками, — и того настоящего ужасающего назначения, для которого он внедряется на планете силами Тьмы.

ЧТО ТАКОЕ ЧИПИЗАЦИЯ, «МЕТКА ЗВЕРЯ»

Силы Тьмы, зная о своём приближающемся поражении, о том, что они будут исторгнуты с Земли (так как планете предстоит Очищение, в соответствии с начавшимся эволюционным этапом в Мироздании), хотят уйти отсюда не сами, а забрать с собой в нижние безсветные миры — максимальное число жертв порабощения. Чтобы за счёт энергии их страдания подпитывать свои демонические уровни.

Как Открыла Матерь Мира Мария ДЭВИ ХРИСТОС, Начав Предупреждать о чипизации ещё со времени Своего Явления в 1990 году, Разоблачая злые дела «тайного мирового правительства», — для такого необратимого порабощения, именно и предназначен управляющий микрочип! Позволяющий воздействовать на проводник сознания воплощённого существа. Что в итоге **производит отключение** сознания. Происходит превращение прежнего человеческого индивидуума в роботизированное безсознательное существо: управляемую биомассу.

В этом сотворённом из Света мире все имеют **сознание** (эволюционируют в сторону всё большего его раскрытия, начиная от уровней «минерального» царства до человеческого, уровней Архангельского и выше: см. **Учение Марии ДЭВИ ХРИСТОС «Наука о Свете и Его Трансформации»**). Поэтому тех, у кого сознание отключено, не сможет принять ни одна сфера. Их ожидает вовлечение в нижние сатанинские цитадели. Что и является целью, устраивающих чипизацию, тёмных. Именно в этом основ-

ное предназначение вживляемого чипа (превращение в существ, не имеющих права оставаться в этом мире, поэтому их безпрепятственно смогут забрать тёмные).

Вовлечённых в нижние миры ожидает страшная тюрьма. Тёмные являются вампирическими существами, питающимися отрицательными энергиями страдания жертв. Которые они извлекают, вводя в разные негативные состояния всеми достижимыми способами. При этом, данная каждому для жизни энергия искажается, становится отрицательной, оказывается доступной для тёмных (т.к. положительную они воспринимать не могут).

В ограниченных масштабах **то же самое** происходит на планете и сейчас, — тёмные имеют здесь большую власть. Поэтому в человеческом обществе столько никому из людей ненужного вопиющего негатива, постоянных стрессов, удручённого состояния душ и сознаний, бед, вооружённых столкновений, несчастий, болезней и страданий. Они вводят людей в эти состояния через подконтрольных им исполнителей своей злой воли: правителей, политиков, иерархов церквей с искажённым патриархальным учением и прочих своих марионеток. Только это всё имеет предел (т.е. пока ещё не внедрена подготавливаемая насильственная поголовная чипизация).

В случае же, когда контроль со стороны этих сил Тьмы неограничен (как при чипизации населения планеты), — они получают возможность максимально воздействовать, контролировать всех, вызывать неограниченные страдания здесь, на Земле. Без вероятности того, что порабощённые осознают случившееся и обратятся за Помощью к Матери Света Марии ДЭВИ ХРИСТОС, чтобы спасти свои души, избавиться от такой участи.

КТО ВНЕДРЯЕТ ЧИПИЗАЦИЮ. О ЦЕЛИ «ТАЙНОГО МИРОВОГО ПРАВИТЕЛЬСТВА»

На материальном физическом плане одним из основных проводников сил сатаны («сс») являются гуманоидные рептилоиды — демонизированная раса существ цивилизации «Драка». Для действий на определённом уровне необходимы соответствующие проводники, воплощённые на этом плане. Рептилоидные существа, как раз, и являются такими исполнителями воли Гаттунгра (антибога), представителями сил Тьмы на данном физическом уровне (сущностями цивилизации, подконтрольной их тёмному вождю, «Дракону» (подробнее см. информацию в статьях: **«Об Аннунаках и Нетерах»**, **«Грядёт Победа Света!»**, **«Об Астральном Плане»** (на вопросы в разделе **«Общение на www.USMALOS.com / www.VictoriaRA.com» Отвечает Матерь Мира Мария ДЭВИ ХРИСТОС**), а также **«Опасность — чипизация!.. Метка 666»**, **«Рептилоиды — в овечьих шкурах, или на астральных фронтах Апокалипсиса»** и др.).

Рептилоиды настолько деградировали, вследствие крайне негативной кармы, которую заслужили за века насилия, производимого в отношении других существ, — что теперь для восприятия им доступна лишь отрицательная энергия, и они энергетически голодают, из-за своих же собственных, злых дел в мире. Поэтому они так заинтересованы в чипизации. А не в том, чтобы сразу физически уничтожить землян (потому что тогда, после развоплощения, многие бы избежали контроля). Поэтому стремятся **как можно быстрее всех чипировать**! И насытиться вдосталь, захватив при этом нашу планету.

Именно поэтому, основной целью, так называемого, ***«Бильдербергского клуба»*** (ежегодного собрания верхушки «тайного мирового правительства», которое скоро станет позиционировать себя явно, выдавая за «благодетелей» народа, см. информацию: ***http://stragoy.livejournal.com/6555.html***), — т.е. приоритетной задачей иллюминатов, этой тёмной ложи сатанистов, названа — чипизация!!! Остальные их действия — только **путь для достижения этой цели**!

Произведя скрещивание в давние времена с человеческой расой, когда они проявлялись в обществе и некоторыми даже

принимались за «богов», — эти рептилоиды (Reptoids, «рептилии», «рептоиды» — другие названия) получили возможность действовать через человеческие образы на этой планете, осуществляя своё присутствие, глобальное воздействие и влияние под видом людей.

И теперь, в итоге, такие рептилизированные люди-**гибриды** становятся обьектами управления (тёмное рептоидное тонкоматериальное существо входит в такого одержимого, совмещается как управляющая сущность с его оболочками, с как будто по-прежнему человеческим телом, — т.е. вследствие достигнутой при скрещивании близости частотных характеристик ДНК).

Рептилия носит такую оболочку, земную человеческую форму, как «скафандр», — естественно, с человеческой памятью такого существа, навыками жизни в земном обществе. Поэтому этот, по внешнему виду «человек», чётко исполняет волю инопланетных захватчиков. Хотя снаружи во внешнем сознании может считать себя выполняющим собственную волю. Играть роль «благодетеля», «слуги народа», политического олигарха. В таком случае, проводникам сил Тьмы легче одевать «благую» маску (т.к. подверженные рептоидному влиянию временно считают себя вполне «благонастроенными», верят, что они хотят «добра», чему примеров можете видеть множество).

При этом, такие существа («Рокфеллеры, Буши, Морганы, Клинтоны, королевы Англии, Чубайсы и Тимошенко-Капительман» и прочие «добронамеренные служители народа», сознательные тёмные и неосознающие своего демонического состояния) оправдывают свои действия якобы «благими» намерениями. Типа активно поддерживаемого многими политиками и представителями «элиты», внедрённого в общество мнения — о, будто, необходимости «депопуляции (сокращения) населения Земли» — как будто для спасения планеты. А также, менее благовидными планами построения общества, тотально подконтрольного мировой элите иллюминатов (так называемая, теория «золотого миллиарда») и пр.

Именно такими теориями декларируемого псевдогуманизма — эти нелюди постоянно оправдывают свои преступления. А именно, — организованное инопланетными захватчиками массовое уничтожение землян при помощи прививочного геноцида, алкоголизации, отравления народов распылениями «химтрейлов», через войны, глобальные бедствия, организуемые через установки типа «HAARP», аварии (подобно произошедшей в 2011г. в Японии), через ГМО, вредные продукты, затруднённые для большинства условия жизни и т.д.

Как уже многим известно, основными организованными группами человекообразных исполнителей воли тёмных являются ложа «иллюминатов», «Бильдербергская» группа, «Комитет 300», Римский клуб, «пятые колонны» государств в лице, вошедших во все правительственные структуры, иудейских кланов и т.д. Вцелом так составлена вся демоническая структура «тайного мирового правительства», строящего свой, так называемый, «новый мировой порядок» («New world order», NWO) для целей планируемой тирании Антихриста, лжемайтрейи (с взятым для обмана библейским именем «Эммануил», как о том Предупредила Матерь Мира, а также подобными титулами обманщика, лукавого искусителя-Антихриста), — проявившегося на Земле сатаны в виде планетарного **мучителя**.

Именно основным условием достижения такой **планируемой тёмными тирании** и является внедряемая сейчас чипизация.

То есть, описанное прежде желание рептилий подпитываться за счёт людей — есть только одним из звеньев планов сатаны, их хозяина. Для которого они такие же марионетки, как и прочие «иерархи» Тьмы из числа приближённых Антихриста, так называемой, группы «мастеров мудрости», как они любят себя называть любителям «ченнелингов» (астральных контактов с падшими сущностями, выдающими себя за

«вознесённых» учителей, «душ махатм», «аштара» и «ангелов хранителей», — подключающими таких неразборчивых «контактёров» через наживки будто «интересной информации», принимаемых ими многочисленных лишь внешне квазиправдоподобных «диктовочек», что наводнили лжеэзотерические сайты, — к энергии и эгрегору Антихриста).

Чипизация сегодня — это частичный выигрыш тёмных в будущем (отбирают посеянный ими же «плевел»), — уловление душ в плен, которых Силам Света не удастся в этом веке спасти (потому что эти несчастные сами выбирают сегодня зло, жизнь без Света, забвение истинной любви, бездуховное «потребительство», невежество).

Антихрист станет собирать своих, чтобы они были наказаны, вместе с ним. Чипируют (если всё пойдёт по такому худшему сценарию) тех, кто поддадутся этому обману из-за своей духовной неготовности, неосознания всего происходящего. Поэтому важно предупредить, чтобы все знали об опасности.

КАК ДЕЙСТВУЕТ «МЕТКА»

Человек давно уже изучен в плане исследования частот, на которых работает его нервная система, мозг. Также в аспекте расшифровки распространяющихся в организме импульсов, соответствующих процессам мышления, различным видам действий и стремлений (см. статью **«Когда православные молчат... то камни вопиют...»** и др. по данной теме; см. раздел **«Публикации»** на сайте **www.USMALOS.com**).

При помощи воздействия на этих частотах, а также через внедрение в организм от управляющего компьютера сигналов, воспринимаемых в таком случае в качестве «собственных» импульсов нервной системы (соответствующих внедряемым в человека мыслям, желаниям, жёстким командам к исполнению, или же наоборот — отключению блокируемых таким образом устремлений и действий), удаётся управлять человеком, его сознанием.

При этом, указанное управление роботизированный (при помощи внедряемой тёмными чипизации) воспринимает в качестве **будто «своих» стремлений, якобы «собственного»** мышления, поведения. Не может уже замечать, что это не он сам желает. Это уже полная **роботизация,** подконтрольность всем командам от компьютера.

Тело, в таком случае, не может быть как прежде проводником божественных качеств духа, души. В том же (внешне) облике пребывает уже на Земле нечто схожее на прежнего человека, использующее только его основные инстинктивные функции по поддержанию жизнедеятельности, частично память, навыки в работе. Самым трагичным, при этом, есть то, — что душа самого этого воплощённого землянина оказывается в ловушке и страдает, не имея уже возможности освободиться. Не говоря уже о жутких страданиях развоплощённого существа, превращаемого в некий уже только «мешок боли», без способности осознавать и мыслить.

Детально узнать все эти предупреждения, подробные разъяснения о происходящем ныне — можно из Учения Матери Мира Марии ДЭВИ ХРИСТОС, в таких разделах сайтов: ***www.USMALOS.com*** и ***www.VictoriaRA.com*** — **«Статьи Марии ДЭВИ ХРИСТОС»**, **«Медиабиблиотека Матери Мира»** (там же см. разделы **«Ответы на вопросы»**, **«Видео»**, др.). А также в собрании **Аудиокниг**, **Лекций-семинаров Виктории ПреобРАженской (Марии ДЭВИ ХРИСТОС)**, которые доступно заказать всем желающим в интернет-магазине сайта Автора ***www.VictoriaRA.com***.

Следует привести к сведению всех читающих представленную в данных материалах информацию: эти Знания получены единственно только от Духовного Учителя Новой Общности ПреобРАжённого Человечества Великого Белого Братства ЮСМАЛОС — Матери Мира Марии ДЭВИ ХРИСТОС!!! И только благодаря Ей!

Мы, Её ученики, последователи, только передаём (насколько это нами постижимо, исходя из возможностей, доступных для постигающих Учение) — то, что Даётся

Матерью Света Марией ДЭВИ ХРИСТОС, Единственной Могущественной Спасительницей — Мессией Эпохи Водолея. И поэтому незаменимо — всем читающим обращаться к Первоисточникам. Ибо самое Сильное — есть Духовное Слово Божественное Матери Мира, Учителя Учителей Марии ДЭВИ ХРИСТОС! Без этого предупреждения читающие могли бы подумать, не зная того, что уже известно нам, что это человеческое учение (человеку ведь свойственно ошибаться), т.е. только вариант знания, предположение… Те, кто понимают **Кто** (!!!) — на Земле, могут знать, что это Знание от Всезнающей Истину, Самой Матери Богов Марии ДЭВИ ХРИСТОС! Матерь Мира Открывает, что ИстИна — Есть Сама Матерь Светов («**Наука о Свете и Его Трансформации**», **«Каббала Матери Мира»**):

«…**ИСТ ИН А — это Матерь Всего Сущего, ибо «ИСТ» — есть, Есмь, Бог; а «ИН» (инь) — Она, Жена, т.е. Женское всецело. «ИСТИНА» — значит «ЕСТЬ ОНА» (Есть Извечно Женское), Вмешающее в Себя Самоё — всё!»**.

Более полно прочесть об опасностях этого трудного времени и величайшей надежде, Милости Спасения, данных каждому кто принимает Явленную Матерью Мира Абсолютную Высшую Энергию, Свет, Любовь — можно в Работах Самой Матери Мира Марии ДЭВИ ХРИСТОС. Из которых здесь будут представлены только некоторые фрагменты всех текстов. Прочитать полностью можно, набрав ключевые слова на странице «поиска» на сайте, например, название статьи.

Из Работы Матери Мира Марии ДЭВИ ХРИСТОС — **«КультУра Преображения»**, Предисловия к Духовному изданию «КультУра» (раздел на сайте *«Великое Белое Братство ЮСМАЛОС»*):

«…Космос находится сегодня под влиянием Созвездия Водолея, а это — новая Эпоха Воздуха, СВЕТА, ОСВОБОЖДЕНИЯ Духа от коварной Тьмы. Человеку предстоит полностью раскрепостить своё внутреннее «я».

Огонь Души, под влиянием Духа Святого, возгорится ярко и просветит плоть, т.е. преобразит её своим Светом. Тысячелетиями мудрецы и пророки мечтали об этом Святом Времени. И вот, наша прекрасная планета Земля вступила в новый Эон Космических Превращений и ныне готовится к Квантовому Скачку, а посему, с Помощью Своей Покровительницы Матери Мира и Её Великого Белого Братства, — формирует Новую Трансформу.

За 14 лет (период двух семёрок и полной Луны) Матерь Мира со Своими Сотрудниками Света Совершила полный круг превращений: Соединено Земное и Небесное, Мужское и Женское, Солнечное и Лунное, Доброе и Злое, Верхнее и Нижнее, Левое и Правое, Внешнее и Внутреннее. Планетарное Сознание достаточно подготовлено к глобальным Переменам. И вот теперь, наступает в истории Эпохи Матери Мира Тот Самый Момент, когда начнёт совершаться Алхимия Преображения. Живое Вещество Земли преобразует её тело в новую Космическую Планету — Планету-Центрум Вселенной.

Богема (Бог — Есть Мать!) начинает возрождаться к Жизни Вечной. Но на физическом плане, в замедленном круге Бытия, мир ещё переживёт великое сокрушение старого кармического прошлого. Выживут высокие души, прошедшие всю бездну Ада, но, преобразившие своё сознание. Земляне устремятся в познание Абсолюта, навека освободившись от безжалостной кармы. И это станет Торжеством Матери и Отца, Соединых в Своём Духосветном Творении.

Но болезненный этап переполюсовки для большинства окажется роковым. Принять высокие космические излучения, ниспосылаемые планетой Уран и Новым Духовным Солнцем, сумеют, лишь, живущие в вибрациях Матери Мира. Матерь Мира — Великий Эпохальный Проводник Детей Света в Царство Золотого Века — Явилась на планету Земля ровно 14 лет назад — *11 Апреля 1990 года*. И ныне, под Её Духосветным Покровом находится Её Любимая Планета — Земля и все, кто обращается к

Ней за помощью. Особенно Спасительной сегодня является Световая Молитва — Молитва визуализации и будущей Трансформы преображённого тела. Её вибрации сильны и позволят легко перейти в новое измерение всем, кто сознательно примет эту Молитву и соделает своим оберегом...»

(Матерь Мира Мария ДЭВИ ХРИСТОС. «КультУра Преображения»).

«...Управление антисуществами Антибог и его иерархия ведёт по строго подчинённой системе роботизации, лишающей права на выбор, свободу воли. Подавление воли, введение в страх и оцепенение — главный принцип управления существами. Автоматизация, технический прогресс, отсутствие мыслительной функции, компьютерная связь и управление — основные рычаги власти Антибога.

...С помощью мощной компьютерной сети каждую человеческую душу, не принявшую Марию ДЭВИ ХРИСТОС в сердце, роботизируют с помощью индивидуальной энергетической метки *«666»*, состоящей из девяти цифр в трёх ячейках, в сумме дающих это число. ...С помощью этой метки будет происходить безплатная выдача психотронных продуктов, изделий, их продажа и т.д. На любом расстоянии с помощью компьютерного воздействия человек будет управляться и выполнять чёткие команды Сатаны. Спрятаться такой биоробот уже не сможет, ибо с помощью чувствительной техники будет найден в любом уголке земли. Не выполняющих волю Сатаны будут уничтожать с помощью энергетического оружия.

Наименования улиц, регионов, стран будут иметь свой цифровой знак, набор цифр. Будет единый международный язык Сатаны — цифровой. Например: «человек» — «6», «пить» — «1», «есть» — «2» и т.д.

За несколько месяцев человек разучится говорить, любить и чувствовать, превратившись в мёртвого раба Сатаны — зомби. Дети Света будут выведены Матерью Мира из этой клоаки, испытав жуткие гонения и страдания. Ни одна светлая душа не будет поражена флюидом Антихриста, ибо верующие в Марию ДЭВИ ХРИСТОС будут Фохатизироваться, создавая мощное биополе Света, непроницаемое лазерным лучом Антихриста. Наступит Время Великой Скорби — Апокалипсис (см. «Откровение» Иоанна Богослова)...»

(Матерь Мира Мария ДЭВИ ХРИСТОС. «Наука о Свете и Его Трансформации», «Мир Сатаны (Антибога)»).

Таким образом, тёмная ложа готовит Антихристу престол, рычаги тотальной мировой власти (обьединённую армию, «новый порядок» уже только в одном «мировом государстве», обьединённые полицейские силы). И способ замучить людей ещё на Земле, при помощи подачи сигналов, вызывающих страдание. Предусмотренная функция умерщвления на расстоянии «по команде» (см. информацию «Чип RFID убивает вас если вы не подчинитесь» *http://youtu.be/U7C8HO2UMSI*), позволит тёмным легко уменьшать число оставшихся в физическом воплощении. Крайне загрязнённые сатанинскими энергиями, демонизированные жители Земли при этом всё равно необратимо проваливаются в нижние ярусы, что тёмным и необходимо, как подпитка тёмных уровней, есть для них целью.

В самообмане некоторые будут предполагать перед принятием чипа-«метки 666», что так продолжат существование, смогут избежать гонений за неподчинение указаниям властей, голода, смерти — под угрозой которых землян, **фактически, заставляют** соглашаться чипироваться.

Для особо дезинформированных рекламой чипизирования можно представить такое отрезвляющее разьяснение. Что переход на расчёты в электронной форме (вместо прежних денег) с применением подкожных чипов в качестве **единственного** на то время **идентифицирующего** устройства — это, в главном, не возможность купли-продажи. Потому что мы можем **и сейчас** это делать, без «электронных денег» и чипов. А удобство — **ЛИШАТЬ** (!!!) кого-либо этой возможности! Это не «предоставление» удобств, — а реализация возможности

лишить их, по произволу установителей демонического «нового мирового порядка»!!!

Сейчас вам не могут запретить использовать заработанные вами деньги, покупать пищу и питьё для своего существования. А при чипизации любой может быть отключён от источников существования.

И здесь даже более важна УГРОЗА этого отключения, как метод влияния на лояльность человека. Ведь тогда никто не посмеет даже мыслить так, как неугодно глобальному мировому правительству, чтобы хотя бы вдруг не произнести этого вслух.

Впрочем, чипированные окажутся и так под полным контролем, от них уже нельзя будет ожидать свободомыслия.

Угроза остаться без возможности покупать-продавать больше касается **ещё не принявших** чип, — как **способ заставить остальных** якобы «добровольно» принять систему *«зверь 666»* в случае, когда этот способ расчёта сделают **единственным** действующим на Земле.

Всем, кто принимает чип, — грозит лишение сознания.

«Но не угроза войны,
*А **безсознанья** угроза **(!!!)**,*
*Станете **куклами** вы,*
Станете тенью мороза...»
(«Послание Солунянам», часть I, 3).

Исходя из указанных предупреждений, можно теперь понимать, что означают строки из предупреждения «Откровения» о нависшей над каждым опасности. То есть о чипизации — как методе захвата, полного пленения, применяемого тёмными и введения в негативные состояния: *«...и дым мучения их будет восходить во веки веков, и не будут иметь покоя ни днём, ни ночью **поклоняюшиеся зверю и образу его и принимаюшие начертание имени его**» («Откровение», 14:11).*

«...Код Антибога цифровой — *«666»*, три шестёрки значат: отец, сын и мать Сатаны — сатанинская троица. К приходу Сатаны — Антихриста — в мир этот знак будет основным культовым отличием Антибога...» (Матерь Мира Мария ДЭВИ ХРИСТОС. «Наука о Свете и Его Трансформации», «Мир Сатаны (Антибога)»).

«...Эти цифры означают полноту несовершенности, то есть верх мирской мудрости...» (Н.Боголюбов. «Тайные общества XX века». **«Когда православные молчат... то камни вопиют...»***).*

«Три Троицы — Теченье Света в Девяти Лучах, сливающихся в РАДУГУ, в Десятого, Который Есть 1+0 ⊕ Мужское в Женском; Начало и Конец в Слиянии — ВЕЧНОСТЬ, МАТЕРЬ МИРА, ЛЮБОВЬ, АБСОЛЮТ.

Антихрист метит числом человека *«666»*, но не Бога, ибо — во Тьме, совокупен *«666»*, но, отделяясь от Матери Света, неполноценен без Единой, ибо разделён сам в себе, а посему: девять лучей не становятся у Антибога Крестом Равносторонним, Вспышкой, Квантом, Молнией и угасают, рассыпаясь на три пучка (6 123)(6 456)(6 789). Он — кромешная Тьма. А во Тьме — заблуждение и пороки, богоотступничество и смерть световой волны — чёрный цвет.

У Бога Три Троицы Соединены Световой Волной и Являют Постоянный Свет — Световое Кольцо

Кольцо — Кетер, в Котором Хокма и Бинах:
Белый Цвет
РАДУГА
ЗЛАТО
БОГ
ЖИЗНЬ
СВЕТ
ЛЮБОВЬ
БЛАГОДАТЬ
ЕДИНСТВО

Матерь Мира

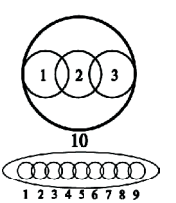

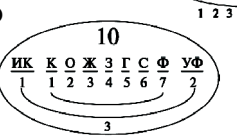

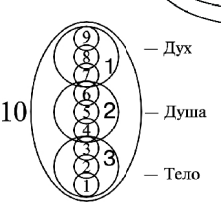

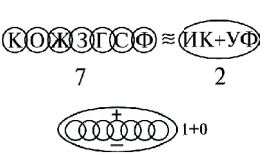

Я — Есмь Постоянно Текущий Свет, Абсолют, Золото, Урусвати, Сшедшая во Тьму, дабы Озолотить всё внутри Ея. Ибо: всё — из Меня, и — во Мне. АУМ РА!»

(Матерь Мира Мария ДЭВИ ХРИСТОС. «Письма 1994г.», «Золотые Мои, Небесные, Верные Души!»).

Таким образом, в соответствии с познаниями Божественной Истинной Каббалы, Учением Матери Мира Марии ДЭВИ ХРИСТОС, человек, дух-душа-тело — троичен. Дух, душа и тело также имеют троичность подобия. Поэтому всего девять лучей, девять световых потоков (3 по 3 всего 9) составляют в потенциале устроение человека, в его ещё непросветлённости, не единстве с Божеством.

Потоки разделены, поэтому нет полного подобия божественного.

Эти 1, 2, 3, 4, 5, 6, 7, 8, 9 лучи, потоки — должны слиться в 10-м (в десятке лучей, «десятый» — это их соединение, это подобие божественности, замкнутое кольцо, — тогда в человеке может быть Божественное Присутствие Абсолюта ЛЮБВИ Матери Мира). Это — совершенство. Когда человек собой представляет не 10, а ещё разделённые три «6» (это человек неодухотворённый), то это максимально гибельное состояние. Потому что индивидуум максимально развил все свои составляющие, но без Бога употребляет эти способности только во **вред** себе (что и наблюдаем в данной цивилизации). Это максимальное безумие, при внешне демонстрируемых «успехах» (рассудочности, развитости интеллекта, «достижениях» технического прогресса и т.д.). В максимальном проявлении — это подверженность чипизации. Силы тьмы неслучайно используют 666. Это у них, в своём роде, нечто культовое. Мир готовят к поклонению Антихристу-зверю («зверю второму») и его цифровому имени.

В течении того периода, когда чипированные будут находиться под полным управлением глобальной компьютерной системы (до предсказанного её разрушения, вследствие глобальных бедствий, переполюсовки Земли и соответствующих событий Космического порядка), — тёмные смогут максимально демонизировать порабощённых. Их разноматериальные оболочки будут наполняемы непроницаемыми для Света частицами демонической материальности «агга» (см. кн. Д.Андреева «Роза мира», VI, гл.2 и «Краткий словарь»), привносимыми из нижних миров и превращающими тело в «каррох», некий как бы панцирь (в котором душа будет находиться, как в ловушке, после развоплощения и ниспадения в нижние уровни).

Следует отметить, что метод порабощения при помощи чипирования является для тёмных основным. См. раздел — **«Мир Сатаны»** в Учении Марии ДЭВИ ХРИСТОС **«Наука о Свете и Его Трансформации»**. Поэтому такие технологии, применяемые земным «тайным мировым правительством», не являются чем-то необычным. Вопрос только в том, как они оказались на Земле. Как земным учёным «тайного мирового правительства» посодействовали в разработке вживляемых чипов (подробнее об этом будет рассказано позже).

О том, под каким якобы благообразным предлогом будут навязывать массовое чипирование землянам, — об этом также следует сказать. Ибо обман тёмных должен быть разоблачён!

Как известно из предупреждений «Откровения», тёмные постараются организовать такую финансово-экономическую систему на Земле (включая обязательный полный переход лишь на «электронные деньги»), чтобы **единственным** способом осуществления операций купли-продажи было получение идентифицирующей «метки» (подкожно вживляемого чипа*).

Это понятно из таких слов: *«…И дано ему было вложить дух в образ зверя, чтобы образ зверя и говорил, и действовал так, чтобы убиваем был всякий, кто не будет поклоняться образу зверя. И он сделает то, что всем, малым и великим, богатым и нищим, свободным и рабам, положено будет начертание на правую руку их или на чело их, и что никому* (т.е. получение «метки» сделают на то время **единственным спосо-**

бом, для получения доступа к приобретению средства для жизни, существования, — чтобы у людей **не было выбора, чтобы земляне не могли отказаться от принятия чипа!!!** — прим. авт.) *нельзя будет ни покупать, ни продавать, кроме того, кто имеет это начертание, или имя зверя, или число имени его. Здесь мудрость. Кто имеет ум, тот сочти число зверя, ибо это число человеческое; число его шестьсот шестьдесят шесть» («Откровение», 13:15-18).*

Кто же это такой, который *«...сделает то, что всем, малым и великим, богатым и нищим, свободным и рабам, положено будет начертание»*?

Это — **Антихрист**, так называемый, *«зверь второй»** (см. «Откровение», 13:11),* по отношению к «первому зверю», мировой системе, наполненной и управляемой духом «Дракона», сатаны.

Что же он такое (кроме шокирующих широкомасштабных, во многом лишь иммитируемых «чудес») сделает, — что окажется способным убедить землян принимать *«метку зверя 666»*? Что за изощрённый обман задуман тёмными? Как всегда играющими на чём-то «хорошем», находящими различные словно «благие» намерения, чтобы обмануть. Выступив по объединённой телевизионной сети, вероятно, в запланированный тёмными, так называемый, «день

---

* — при, возможно, сопутствующем внешнем клеймении **штрих**-кодом, *«на**черта**нием»* (наносимом, вероятно, лазером или другим способом на тело, возможно в качестве «культового» знака лояльности к власти системы «Зверь» и самому Антихристу), с обязательно содержащимся в нём кодом запуска глобального компьютера, за такой код сатанистами тайного правительства взяты «три шестёрки», **шифровое имя сатаны**;

при этом, различный для каждого помеченного числовой шифр, с содержащимися в нём «человеческими» данными пола, происхождения, национальности и т.д. — будет содержать всё то же число 666, т.е., как сказано, будет являться *«числом человеческим»*, которое «нужно сочесть», об этом см. подробнее **«Научная экспертиза «метки Зверя»»** (об ИНН и т.д.), размещённой в Духовном издании «Виктория РА» №5;

внешнее штриховое кодирование, *«начертание»* и вживляемый наноимплантант, верояно, между собой связаны тем, что содержат одно, то же самое многозначное «человеческое число», в любой комбинации содержащее в себе «666», — которое Антихрист постарается представить чем-то словно вполне допустимым, предлагая какое-то своё обьяснение, — поэтому сейчас всем заранее важно знать точное значение такого числа, чтобы не поддаваться на его (набравшую на Западе уже полные обороты) рекламу; к «штрих-коду» же все и так давно приучены, т.к. он размещён на большинстве товаров.

** — *«И увидел я **другого зверя**, выходящего из земли; он имел два рога, **подобные** агнчим* (имитирует своё проявление в двух образах, показывая в виде миражей некий женский образ, сатанинской блудницы, «Фокермы», — прим. авт.)*, и говорил как дракон.*

Он действует перед ним со всею властью первого зверя и заставляет всю землю и живуших на ней поклоняться первому зверю, у которого смертельная рана исцелела; и творит великие знамения, так что и огонь низводит с неба на землю перед людьми.

*И чудесами, которые дано было ему творить перед зверем, **он обольшает живуших на земле, говоря живушим на земле, чтобы они сделали образ зверя**, который имеет рану от меча и жив...»* (централизованную систему распределения мирового ресурса при помощи вживления всем «меток»-микрочипов, по подобию «социализма» уже в религиозном варианте). Можно при этом заметить, что все давно уже предупреждены о «чудесах» на это время, что (см. ***«Агни Йога». «Листы сада Мории», «Озарение»**. Часть вторая*):

*«VI. — 1. ...**решено отказаться от чудес**»; «V. — 19. ...Особенно теперь, когда **Христос отказался от чудес**»; «II. — 6. ...Потому **отменило** Братство явление **чудес**»* — т.е. явных чудес для **неверуюших** от Бога **не будет** (а в основном, лишь, для знающих о Явлении Мессии, Христа, соответственно, уже единственно в Женском Образе, т.к. началась Эпоха Матери Мира), — в отличие от того, что бывало прежде, таким потрясением от внешних энергетических эффектов и шокированием публики будет заниматься лишь коварный «дядя» и его служители.

декларации», — после международного брифинга, организованного всеми СМИ мирового правительства (где его представят популярные политические и религиозные деятели). И, произнеся свою речь, и даже, как иногда пишут его предтечи, «телепатическое» обращение к каждому на родном для человека языке (как уже говорилось, с возможными демонстративными шокирующими «чудесами», знамениями, «исцелениями», т.е. подобно, когда-то происходившим, сеансам Кашпировского, только намного в больших масштабах), **он призовёт, чтобы все начали «справедливо делиться»**, — называя это панацеей от всех прежних несчастий и бед, мировых войн, голода. Которые, как раз, его же служители перед этим и устраивали, чтобы довести население до готовности принять Антихриста за «избавителя» от этих проблем.

Управляемые рептилиями сатанисты, представители тайных тёмных лож, масонских обществ (можно назвать такие, как организация «Череп и кости», куда входили Буш, Клинтон, т.д.), не говоря уже о прямых исполнителях воли захватчиков в лице кланов гибридов-Рокфеллеров, Барух, Лейба и т.д., — именно они организовывали «кризисы», бедствия, — шантажируя и заставляя доведённое до отчаяния население согласиться, попросить, чтобы их взялись «осчастливливать» эти мировые правители, приняли уже официальную власть над обьединёнными в одну «систему» государствами, «избавили» их от голода, войн... и т.д.

То есть, это подготовка организуемой системы для Антихриста (см. Интернет-журнал Великого Белого Братства ЮСМАЛОС, статья: «**Разоблачение планов тайного мирового правительства»**; также на сайте www.USMALOS.com материалы в разделе «Публикации», **«Современные технологии на службе у Антихриста»**).

И те, которые прельстятся во время его выступлений, искушаясь демонстрируемым показным человекоугодием (ибо будут плакать от радости, говоря, что «мир такого добра ещё не видел», станут считать «избавителем», начнут называть «богом»), — такие не сразу сообразят, что это «справедливое деление» Антихрист собирается осуществлять при помощи вживляемых в землян микрочипов! То есть, как раз при помощи того, что называется «меткой сатаны»!

Но будет уже поздно, потому что большинство из населения может оказаться в эйфории, из-за такого обмана и **магического** воздействия Антихриста, также устраиваемых им и его служителями упомянутых обманов, широкомасштабных «чудес и знамений» (см. статью **«Земляне, будьте бдительны!»**, сайт www.USMALOS.com).

Поэтому те, которые к тому времени не будут иметь чипа в теле, будут поставлены в условия выбора**:** поклоняться системе и принимать «метку», или остаться без средств к существованию. При этом ещё и оказавшись в числе тех, которые будут считаться «врагами человечества» и «больными безумными фанатиками, недостойными гуманного отношения к себе», потому что не приняли такую «добрую» систему Антихриста, его «метку».

То есть, с одной стороны, Антихрист сделает, что другого способа (кроме принятия *«метки зверя»,* для получения средств к существованию) у землян не будет. С другой, уже само обезумевшее, потерявшее равновесие, общество, будет заставлять не вошедших в систему принимать «печать зверя». Такой будет вложен в землян дух заблуждения, — *«...чтобы убиваем был* ***всякий****, кто не будет поклоняться образу зверя».*

Поэтому понятно, что в таких условиях должны быть особые возможности, чтобы не подчиниться такому чипизационному насилию служителей зла!!!

Во-первых, человек должен быть обезопасен Провиденциально! Соответственно Учению Матери Мира Марии ДЭВИ ХРИСТОС, пребывание в Свете, — есть нахождение в таком измерении, которое полностью недосягаемо силами Тьмы. При этом всё совершается так, как необходимо. В достаточном количестве найдётся пища, вода, остальные средства для существования. Это при том, что потребности

могут быть значительно снижены. Не зря раньше говорили: «питается Святым Духом».

Аура абсолютного Света вокруг человека, соединённого чрез Веру и Знание с Источником Высшей Любви, Абсолютом Сознания, Матерью Мира Марией ДЭВИ ХРИСТОС, — является практически пребыванием такого защищённого уже в измерении Неба, Высшего Божественного Света! Когда все противодействующие силы Тьмы находятся снаружи, как говорится, «во тьме внешней».

«...Абсолют непроницаем. Кто живёт в Моих Вибрациях — неподвластен силам Тьмы, ибо они — его не достигают, ибо в нём — Мой Свет»

(Мария ДЭВИ ХРИСТОС. «Письма 1995г.», «Мир Тебе ...», 15.07.95).

Это есть Высшая Защита!!!

Ничто не абсолютное уже не может быть там, где Абсолют, Высший Фохат, Всеобьемлющая Энергия Матери Богов. Именно поэтому никакого другого уровня не хватит, чтобы пройти все испытания Армагеддона, отвергнуть чипизацию и иметь возможность помочь другим, передать Знание о Единственной Спасительнице, Матери Света Марии ДЭВИ ХРИСТОС!

Поэтому и необходимо было Прийти на Землю уже Самой Матери Мира, Высшей Силе и Вечности, — потому что другой Силы было бы недостаточно, чтобы Помочь человечеству и сотворённому Миру, Победить эту, вводимую *«метку зверя»*! Сокрушить разросшееся теперь мирово зло, Победить Тьму и Преобразить планету Светом!

Как же при этом можно отрицать Совершившееся Великое Явление?!. О котором предсказывалось во всех духовных источниках. И Которое Свершилось Закономерно, в соответствии со всеми Истинными Законами, Знаниями, Божественным Вечным Веданием!

«...Совсем скоро землянам будет Дано Последнее Космическое Предупреждение. И если они не образумятся, не откроют свои глаза на происходяшее, а Славянский народ не встряхнётся от этой нечисти и не объединится в братские узы — в Белое Воинство Великой Матери, — мир ждёт полное уничтожение. И сроков уже не остаётся! Ещё чуть-чуть, и эти ряженные рептилии возьмут под свой контроль всё население планеты, уничтожив его целиком...»

(Мария ДЭВИ ХРИСТОС. «Статьи 2007-2012гг.», «Славяне, откройте глаза!»).

Неужели кто-то считает достаточным для аргументации своего неверия то, что «писали что-то в газетах» (клеветали, как и предсказано: ***«...И пустил змий из пасти своей вслед Жены воду, как реку****, дабы увлечь Её рекою. Но земля помогла Жене, и* ***разверзла земля уста свои, и поглотила реку, которую пустил дракон из пасти своей»*** (катаклизмы, бедствия, заставляющие очнуться от прежнего духовного сна; землетрясение, в час свершения Знамения, Возвращения Мессии с планеты, ВОСКРЕШЕНИЯ через 3,5 дня, см. «Откровение» гл.11, — того, что, как известно, является великим знамением «Ионы пророка», — т.е. единственным «доказательством» для всех, КТО Был на Земле, даже и для не имеющего осознания Истины, рода *«лукавого и прелюбодейного, требующего знамений»*) ***(«Откровение», 12:15-16)***?

Или же из-за того, что верующие современного искажённого христианства ошибочно толкуют предупреждения библейского текста, — не желая разобраться **на какое же, на самом деле, время** рассчитано прочтённое в писаниях предупреждение (*«...ТОГДА* (т.е, **когда**?!), *если скажут вам: тут, там — не верьте...»*).

Ведь лишь — **только после ухода Мессии** («Откровение», 11:11-12), **после Завершения Мессианского Пришествия** (начиная с описания ключевыми словами «ТОГДА»: *«И проповедано будет* ***сие Евангелие*** *Царствия по всей вселенной,...и* ***Тогда*** *придёт конец.*

*...****Тогда будет великая скорбь****, какой* ***не было от начала мира доныне, и не будет (!!!)****.*

*...****ТОГДА*** (**а не раньше!!!**)*, если кто скажет вам...» (Матф., 24:14-23*), — на Земле останется уже единственно только лжемессия, Антихрист. И именно **на то время**,

Иисус Христос предупреждал, чтобы не приняли Антихриста за «бога». Это предупреждение рассчитано на то, только будущее время, которое не наступило!!!

Но большинство современных верующих христиан не захотели в этом разобраться, решив, что надо «всегда не верить». По произволу своему отрицая, что Мессианское Пришествие должно быть. В итоге — превратившись в **богоборцев, хуляших Дух Святый**.

Как известно из Божественного Учения Матери Мира Марии ДЭВИ ХРИСТОС: Дух Святый — Есть Всё Сотворившая Триединая Матерь, Матерь Мира (Проявляющая в Себе Все Ипостаси, Троих: Отца, Сына и Самой Матери. Истинно, в Святом Духе — Всё! Поэтому *«хула на Святой Дух не прощается»!*

***««О»-16.* Каждая из Трёх Ипостасей (Отец, Сын, Мать) Создательницы Наполнена Духом Святым! Трое в Одной — Есть Дух Святый — Всевышняя Прародительница сущего — МАРИЯ ДЭВИ ХРИСТОС! Одна — в Трёх — Есть Дух Святый, Наполняющая всё и вся — МАРИЯ ДЭВИ ХРИСТОС!»**

(Мария ДЭВИ ХРИСТОС. «Статьи 1993г.», «Азбука Преображения (Световые Формулы)»).

Зная это, Иисус предупреждал всех злословящих, что им *«не простится ни на Земле, ни на Небе, ни в сем веке, ни в будущем»* (см. библейские и апокрифические Евангелия).

*«Бог есть **ДУХ**» (Иоанна, 4:24)* — сказал Иисус. Т.е. Бог — **всегда Святой** — есть ДУХ СВЯТОЙ! Бог — есть Троица. Поэтому Дух Святой — есть ВСЯ Троица!

И об этом уже давно было сказано в словах Иисуса. Можно было это понять. Он знал, что значит Святой Дух, что Она — Его Матерь, к Которой Возвратится и Явится в Единстве с Ней, потому что Придёт Триединая Матерь Всех. В Абсолюте Которой — Отец, Сын, Мать — Нераздельны и Есть Одной Любовью Святой.

Остальные Ипостаси всегда Пребывают в Святом Духе, в Матери Мира! В патриархальном же «христианстве» этому вообще не учат и даже утверждают противоположное, подчиняясь лжи «отцов», принявших такой «символ веры» в 325г. на «Никейском соборе», после того, как истинное знание уже было утеряно (см. **«Закон ЛЮБВИ: РАВНОВЕСИЕ НАЧАЛ»**, раздел сайта «Познание Учения Матери Мира Марии ДЭВИ ХРИСТОС»).

*«**Премудрость** …**Она есть Дух** Разумный, **Святый**, единородный, многочастный, тонкий, удобоподвижный, светлый, чистый, ясный, невредительный, благолюбивый, скорый, неудержимый…*

***Она — Одна, но может всё**, и, **пребывая в Самой Себе** (!!!), всё обновляет, и, переходя из рода в род в святые души, приготовляет друзей Божиих и пророков….*

*Она прекраснее солнца и превосходнее сонма звезд; в сравнении со светом Она **Выше**; ибо свет сменяется ночью, а Премудрости не превозмогает злоба»;*

*«**Она сохраняла первозданного Отца мира**, Который сотворён был один, и спасала Его от собственного Его падения: Она дала Ему Силу владычествовать над Всем» (Прем., 7:21-30; 10:1-2).*

Это надо понимать (несмотря на все, навязываемые силами Тьмы и их духом, заблуждения, ложные представления мирских церквей наступивших «последних дней»). О которых сказано, что верующие не будут верить правде, считая свои толкования «настоящей верой» (превращаясь, практически, в религиозную систему сатаны на Земле, *«Вавилон»*, путаницу). Истинные Божьи дети разберутся во всём этом наваждении, узнают Правду.

Итак, для защиты от чипизации **необходимо иметь правильное мировоззрение, преодолевать различные ложные установки**, навязанные силами Тьмы. Иначе все эти прибавленные к религиозным учениям искажения не позволят принять Истину, осознать вовремя Великое Явление Матери Мира Марии ДЭВИ ХРИСТОС, Майтрейи, Духа Святого, «Утешителя» (точнее — Утешительницы, так в библейских текстах раньше писали), Матери Всего Сущего, Которая Есть Мессия Эпохи Водолея!

Таким образом, мы подходим к главному в вопросе Защиты от чипизации!

Самым главным есть состояние нашего сознания! Если в сознании — Свет, Везде-

сущая Любовь Спасительницы, если человек един с Матерью Мира Марией ДЭВИ ХРИСТОС, то его наполняет та полнота Знания Небесного Мира, Истинной Любви, Красоты и Гармонии, единство со всей Божественной Семьёй, то высшее стремление, которое Передаётся Матерью Мира. Стремление — помочь другим, передать Свет, Знание об Искупительнице, Пришедшей для Спасения людей!

И поэтому, у него нет других забот, кроме исполнения Божественно-Космической Программы **ЮСМАЛОС**, Божественного Плана ПреобРАжения Мироздания. Он — един с другими братьями и сёстрами, Всей Общностью ПреобРАжённого Человечества. Его наполняет Красота, Гармония, полнота Силы, совершенство единства с дополняющей половинкой, в Золотом Кольце Повенчанных пар, Абсолют Присутствия Матери Мира Марии ДЭВИ ХРИСТОС.

В таком состоянии не может быть и речи, чтобы поддаваться на принятие каких-то губящих «меток» зверя-сатаны. Когда человек любит и осознаёт Явление Великой Матери Мира, и сердце его открыто, а сознание наполнено Светом, — тогда человек ВЫДЕРЖИВАЕТ ВСЁ! Не подчиняется никакой злобной силе, проходит сквозь трудности и любые испытания. И становится ещё совершенней.

Этого нужно достичь. И это возможно только в соединении с Высшим Светом, Источником Этого Света, Матерью Мира Марией ДЭВИ ХРИСТОС! Ибо Она Его Рождает, Совершенный Вечный Свет, Соединяя в Себе Все Силы, Оба Начала, Божественные: Начало Мужское и Начало Женское! ПреобРАжает Мир, Явив Полноту Гармонии, Истинную Любовь для всего Человечества *«Новой Земли и Нового Неба»,* — Единство Духа и Материи, Световое Полотно Матери Миров.

«...Алхимия ЛЮБВИ, Осуществляемая Матерью Мира, — Совершит Преображение на Земле. В итоге Тьма подчинится Силе Света. Какие бы грозные замыслы не претворяли в жизнь тёмные, победить Матерь СВЕТА — невозможно, ибо Сила Матери — в Её Единстве Духа и Плоти, Духа и Природы, в Её Кольцеобразно-Абсолютной Частоте Излучений. Тьма не сумеет пробить Щит Белой Матери. Ибо у тёмных — всё искажённое, искусственное, а у СВЕТА — всё Истинное и Естественное.

Посему, ободритесь земляне, жаждущие самостоятельно сделать свой выбор в сторону СВЕТА! Всякий, кто обратится к Матери Мира по Имени за Помощью в Духе, — получит Силу и Иммунитет против засилья временно надвигающейся Тьмы.

Рептилии мечтают внедрить микрочипы в организм человека и управлять им, как роботом. Но Сила Матери СВЕТОВ не позволит Тьме вторгнуться в Святую Русь. Ибо Племя Богов — это Святые русичи. Русичи — значит светлые, белые. Богатырская сила русских исполинов вернётся к вам, земляне. И всякая нечисть изойдёт прочь с нашей планеты. Вспомните свои былые подвиги, души русские!»

(Матерь Мира Мария ДЭВИ ХРИСТОС. «Фохатическое Обрашение к землянам»).

«...За Нами следуют зрячие. Слепые, по неразумению своему, скоро примут Антихриста — *«Зверя»* и его сатанинскую печать *«666»*. Его приход уже почти подготовлен на уровне мирового правительства и всех мировых корпораций и чёрных лож. Именует он себя Именем Планетарного Учителя — «Майтрейя». Хотя само Это Имя заключает в себе Женский Принцип: *«Майя»* — Мировая Материя, иллюзия в Троице**, или Триединая Матерь. В «Агни-Йоге» Е.И. Рерих говорит: *«Одно русло, одно знамя — Майтрейя, Матерь, Материя!» (Обшина, 72)*. Антихрист обешает всех исцелить и накормить, создав всеобщую уравниловку, путём распределения мирового продукта. Так «добрый дядя» соделает серую массу зомби. Он уже объездил почти все уголки земного шара и скоро выступит в телевизионной сети, дабы совершить свою основную кодировку тех, кто не примет Зашиту Истинной Майтрейи — Матери Мира Марии ДЭВИ ХРИСТОС. Которая до последних Своих Дней вместе со Своей ЛЮБОВЬЮ — Иоанном-Петром Вторым — Пребудет с землянами на гибнущей планете, дабы**

Совершить Великий Процесс Трансформации ПреобРАжённого Человечества в Новые Условия Жизни, где правит всем Единый Закон: ЛЮБОВЬ, ГАРМОНИЯ, СВЕТ. А ПреобРАжённый Мир купается в Живом Золоте Духа Святого Всевышней Матери Света...»

(Матерь Мира Мария ДЭВИ ХРИСТОС. «Планетарный Геоцентризм Матери Мира»).

Когда будет выступать Антихрист по телевиденью (что, вполне вероятно, может быть даже в ближайшие год, или несколько), после давно подготавливаемого, организованного для него мировыми СМИ международного брифинга, где о мерзком нехристе скажут как о неком «благодетеле, имеющем для всех полезное предложение», в условиях будущего политического, военного и экономического кризиса, расхвалят «авторитетные» лидеры современного бездуховного общества, — будет тогда полезно внять этим Предупреждениям. О том, что нельзя позволить ему воздействовать на себя и людей во время телетрансляции.

Раньше было предупреждение знающих будущее, истинно прозорливых людей Божьих, что *«блаженны те, кто не пожелают видеть и слышать, и поэтому не будут видеть богомерзкое лицо антихриста»*. И слышать его речь, в которой он пообещает **все земные** блага. Лучше молиться в это время. Чтобы и другим помочь.

Вы прочли Слова Самой Матери Мира Марии ДЭВИ ХРИСТОС. Она **Предупредила** однозначно, что именно **основную кодировку** Антихрист будет совершать через эту телетрансляцию.

А вы даже не знаете, какие у него есть возможности. Тёмной силе иногда необходимо только, чтобы с ней имели дело (это как с «напёрсточниками»: проигрыш только в том, что начал играть с ними; остальное — уже их дело). Точно также и в «общении» с разными бесами, интеллектуально изощрёнными падшими ангелами, передающими «ченнелинги». Они ведь не только дезинформируют, мешают правду с убийственной ложью, а и подключают к энергиям иллюзии, демоническим эгрегорам. Чтобы человек уже был ослеплён, не мог осознать истинную Реальность. Только, Световой Могущественный Эгрегор Великой Матери — Сильнее всех вместе взятых, ложных искажёных сил служителей Тьмы. И Совершенная Помощь будет Дана тем, кто вместе со Светом, Силами Истинного Духа Святого, Пресвятой Любви Всевышней Матери Мира Марии ДЭВИ ХРИСТОС.

«...И как бы ни пытались затмить Свет Единой Матери, чтобы ни творила Тьма — *МЫ Победим*! Ведь целенаправленно повсеместно готовится введение метки *«Зверя»* 666 — для кодировки сознания землян и превращения их в биороботов, исполняющих волю Антихриста. Вот-вот, откроется миру и единое мировое правительство во главе с самим Антихристом. Великое Белое Братство с первых дней своего пребывания на Земле ломает коварный замысел чёрных сил, ненавидящих всё Белое, Чистое, Световое. За это Мы гонимы и ненавидимы: прошли через тюрьмы, лагеря и пытки. Но стали ещё сильнее и увереннее в Своей Несокрушимой Силе, Возрождённой ЛЮБОВЬЮ Божьей! И скоро весь мир узнает ИСТИНУ! Откроется Правда о Матери Мира и Её Великом Белом Братстве. Грядёт Единая Новая ВЕРА, планета Земля Преобразится Светом Матери Мира. Но прежде: великие тяготы лягут на Славянский род, но Водимые Духом Святым претерпят всё до конца и спасены будут от надвигающегося сатанизма. Напомню пророчества Нострадамуса:

«...придёт великое царство Антихриста. Но Благодать Духа Святого, начавшаяся с **48** (г.Донецк) **градуса*, вызовет переселение народов и изгонит омерзительного Антихриста... А до этого произойдёт солнечное затмение, самое тёмное из тех, что случались со дня сотворения мира до времени страданий и смерти Иисуса Христа и, затем, до наших дней. И произойдёт в октябре великое движение. И будет оно столь жестоко, словно Земля сбилась со своего естественного пути и погрузилась в вечную Тьму. Перед весной, же, и после неё случатся чрезвычайные перемены, преобра-***

зования империй и сильные землетрясения, сопряжённые с небывалым ростом нового Вавилона. А ужас первого жертвоприношения приведёт к увеличению числа презренных дочерей. И продлится всё это более 73 лет и семи месяцев. А вслед за этим из рода выделится ТА, что в течение столь длительного периода оставалась безплодной. Явится Она с 50** градуса (г.Киев) ***и обновит христианскую церковь».***

В великой схватке с князем Тьмы *Победит Облечённая в Солнце Матерь Мира Мария ДЭВИ ХРИСТОС*, Пришедшая с 48 градуса. Настанет Вселенское Преображение умов и душ, возрадуется всё живущее, ибо Грядёт Небесная Слава Софии и Величайшее Царствие ЛЮБВИ! АУМ РА! УРА!»

(Матерь Мира Мария ДЭВИ ХРИСТОС. «Парящие над Временем, или Религия Золотого века»).

Откуда всё может быть заранее известно?

Матерь Мира ещё в 1990 Видела это — в будущем (о чипах, о наступившей духовной деградации, катаклизмах, о Приближающемся Преображении)**, так как Ей Открыты все планы и времена.** И возможно было знать и возвещать, предупреждать внимающих Слову Божьему людей. Она и Явилась заранее, Предупредить и Спасти нас от этого кошмара...

«Ещё многое имею сказать вам; но вы теперь не можете вместить. Когда же приидёт Он, Дух истины, то наставит вас на всякую истину: ибо не от Себя говорить будет, но будет говорить, что услышит, и ***будущее*** **(!)** *возвестит вам»*

(Евангелие от Иоанна).

Совершилось Явление Великой Матери Мира Марии ДЭВИ ХРИСТОС. Пришедшей нас Спасти, Открыть Своё Царствие Любви и Света! Чтобы каждый верующий, Знающий Её Абсолютное Присутствие, Истинную Любовь, взошёл в Единстве всей Семьи детей Божьих, сотворцов Матери Светов и Отца, Супруга Вечности, — в Сиятельный Мир Совершенства и Гармонии, Счастья, КРАсоты, Вечный РАй, Сотворённый Матерью! Перед этим победив искушения, «метку» коварных сил Тьмы, претерпев все трудности, благодаря Её Приходу! Потому что Пришла заранее, чтобы Подготовить, Наполнить Силой и Искупить Своими Трудами, Страданиями во Имя Спасаемых Родных детей, Человечества, до самого скончания века Пребывая как Жертва, ХРИСТОС, — Единство Человеческом Образе Земли и Своего Истинного Неба, Мира Духа. Всеобъемлющая Любовь Открыта землянам, без ограничения Излучается в сей, нужда-ющийся в этом благодатном Свете, Мир. Да будут Спасены все осознающие Великое Явление Матери Света Марии ДЭВИ ХРИСТОС!

«Далеко Неземной пример Супер-Фохатизации Являют Духовная Плоть и Душа Марии ДЭВИ ХРИСТОС. В момент смерти, Её тело и Душа оказались в Небесной Сфере. Прежде, Тонкое Тело, облечённое в белую одежду, приняв свою Небесную форму, прошло по Космическому коридору в сопровождении двух полярнопротивоположных существ (Ангелов), которые не только бережно сопровождали будущую Матерь Мира в Свои Сферы, но и вели одухотворённый диалог с Марией о Любви к Её Возлюбленному Иисусу Христу. По мере Восхождения происходил сброс всех шести Тел. Из жидкой плазмы Её Сущность переходила в ментальное облачко и, полностью оголив душу, направилась в виде Светящегося Фохата в Духовную Сферу. После очищения всех Тел и пробуждения всех Космических Энергий Произошла Эксплантация — Соединение Планетарного Логоса Иисуса Христа и Его Вечной Возлюбленной Марии (Исиды), Матери Богов. После Этого, Монада МАРИИ ДЭВИ ХРИСТОС Вошла в Новое Светило, Которое сегодня — есть Новая Звезда, приближающаяся к Земле. После переполюсовки, это Светило станет Новым Солнцем и Луной. Свет Его Будет Постоянным, и ночи уже не будет. Это — Духовный Свет Матери Мира МАРИИ ДЭВИ ХРИСТОС!

Первый опыт Вознесения Марии Магдалины (Исиды — Матери Гора) — на третий день после Её смерти. Второй — 11 апреля 1990 года — проведение в Мир ДУХА Святого Марии и Вхождение в Неё Светового Тела Планетарного Логоса Иисуса Христа!

Произошло Слияние Двух Божественных Начал — в Единую Сущность Матери Мира Софии!

После возвращения из Небесной Сферы в прежнюю Форму Световое Тело Матери Мира Марии ДЭВИ ХРИСТОС в течение нескольких часов излучало неимоверные вспышки Фохата, молнии озаряли больничную палату, в которой Она Находилась, вибрации Света и Звука сотрясали атмосферу помешения. Яркие золотые вспышки озаряли стены и потолок. Руки и ноги излучали Фохатическую Энергию, явный внутренний Свет-Огонь. Плоть перестала быть материальной. Тело испытывало антигравитацию и казалось невесомым. Материя рук и ног представляла собой безплотную Фохатизированную ткань, способную исцелять и освящать Светом Духа Святого пространство на сотни метров. В первые мгновения Своего Воскресения Преображённое Тело Марии ДЭВИ ХРИСТОС Возлежало в Небесном саркофаге, в котором Новая Сущность Матери Богов была Трансформирована на Землю и Воскрешена к Новой Миссии — Мессии и Спасительницы всего сущего.

Первые Слова, произнесённые Возрождённой Марией ДЭВИ ХРИСТОС, под звон колоколов в белых царственных одеждах, были: «Я — Мессия!». Были очевидцы происходяшего, которых Мария ДЭВИ ХРИСТОС, ещё не приняв земную частоту излучений, тут же пожелала исцелить. Протянув руки на расстояние 1,5 метров к Рукам Матери Мира, ошеломлённые очевид-цы приняли Абсолютную Частоту Энергии Фохата, тем самым, получили Печать Жизни, не ведая о Грядущем Преображении. (В день Суда МААТ они явно осознают это!)

Так Свершилось Второе Пришествие с Небес Всевышней Матери Света — Софии — Премудрости Божьей, Космической Сотис...» (Матерь Мира Марии ДЭВИ ХРИСТОС. «Наука о Свете и Его Трансформации». «Фохатизация»).

«Я — Исида — Явилась в Облике ЧелоВека, но мир Меня не может понять, потому что не знает Меня. Но Я Знаю, Откуда Пришла. И Знаю, Куда Иду: Открываю Земле Космическое Сознание — Духовный Закон и Порядок МААТ. Я прошла через смерть, используя Огненную Трансформу, подготовленную для Меня в прошлом воплощении Е.И. Рерих — Моей предшественницей. Пройдя через все слои в Тонких Телах, Я оказалась на Сириусе и получила там Новое Духовное Тело для возвращения на Землю в качестве Матери Мира — Эпохального Учителя Эпохи Водолея. Я Готовлю плавный переход планеты Земля в новое измерение — в четырёхмерность, Закладываю Мошную ДухоСветную Основу для будущей 6-й Расы на Земле». (Виктория ПреобРАженская (Матерь Мира Мария ДЭВИ ХРИСТОС). «СакРАльная Книга Исиды»).

/продолжение следует/

Велисвет, ученик и посвящённый Матери Мира Марии ДЭВИ ХРИСТОС

ОСНОВНЫЕ ЗАПОВЕДИ ЗАВЕТА ЖИЗНИ ВЕЧНОЙ:

1. Возлюби Матерь Света — всем сердцем, душою и сознанием своим!
2. Возлюби Человечество — ЛЮБОВЬЮ Матери Света!
3. Возлюби врага своего!
4. Возлюби всё дышащее!
5. Насилие над всяким телом, душою, сознанием и духом — отрицание себя!
6. Прекрати красть у человека, у Природы, в атмосфере, во Вселенной!
7. Благословляй, жалей, прощай обижающего и ненавидящего тебя!
8. Брачные узы без Любви и Гармонии — прелюбодеяние! Вожделение вне Духовности — ментальный блуд!
9. Милосердием благотвори мир вокруг себя!
10. Снисходи к непонимающему; прости злой помысел!

(Матерь Мира Мария ДЭВИ ХРИСТОС)

MICROSOFT ЗАПАТЕНТОВАЛА ЧЕЛОВЕЧЕСКОЕ ТЕЛО

О том, что боссов компании Microsoft заинтересовали возможности человеческого тела, как безпроводной сети для передачи информации, «жизненной основы 21 века», написал журнал *The Guardian*. Патент под номером 6754472 гласит, что **Microsoft принадлежат теперь права на «методы и аппаратуру для передачи энергии и информации с использованием человеческого тела»**. По данным журнала, **Microsoft планирует соединить тело человека с различными электронными устройствами**, наподобие пейджеров и мобильных телефонов как **для получения информации о состоянии человека**, так и **для передачи внешних данных самому носителю этих устройств**. Хотя в заявлении самой компании говорится, что на данный момент патент никак не связан с новыми разработками Microsoft. Человеческое тело, утверждается в заявлении, — это, всего лишь, объект интеллектуальной собственности, который подлежит лицензированию.

По всей видимости, писал *The Guardian* в 2004 году, Microsoft собирался взяться в ближайшем будущем за разработку аппаратов, схожих с обычными серёжками или очками, которые будут проецировать звук и изображение непосредственно в уши и на глаза человека. Возможно также, что компания скомбинирует в одно портативное устройство часы, телефон, радио и mp3-проигрыватель. В далёком будущем, не исключал журнал, такие устройства могут питаться непосредственно от человеческого тела, реагировать на изменения организма и, таким образом, менять режим работы.

Крис Бэйбер (Chris Baber), эксперт по компьютерам из Бирмингемского университета, сравнивает будущие разработки с одеждой человека. *«Вы надеваете различную одежду на работу и на отдых, аналогичным способом вы получите возможность сортировать поступающую информацию»*, — говорит он.

Другим направлением в деятельности Microsoft может стать создание аппаратуры, которая позволит получать в режиме реального времени информацию о состоянии организма человека. Прикреплённые к телу датчики помогут считывать пульс, состав пота и прочие данные. При этом информация о здоровье будет передаваться при простом рукопожатии на приёме у доктора. Когда вы сядете в кресло, все показатели вашего организма уже будут находиться в компьютере врача.

В Microsoft также говорили о создании персональной сети PAN (Personal Area Network), которая, возможно, включит в себя все перечисленные устройства и будет недоступной для вмешательства извне. Более того, некоторые аналитики считают, что *сама человеческая кожа может быть использована в будущем, как клавиатура*.

То, что именно Microsoft получил патент на разработки в данной области, — у многих вызвало искреннее удивление, поскольку в 1996 году IBM уже демонстрировала PAN опытного образца. Тогда два человека, всего лишь, *с помощью рукопожатия смогли передать друг другу фрагменты географической карты*. Впрочем, междоусобные разборки сверхкомпаний за делёж прибылей не так интересна, как сам факт того, что общество не отреагировало, что разработки, связанные с использованием человеческого тела, подвергаются лицензированию, при том, что защитники прав человека постоянно говорят о том, что подобные технологии могут применяться во вред человеку. Джим Томас (Jim Thomas) из исследовательской группы ETC, занимающейся отслеживанием

технологических новинок, сказал: *«Неизвестно, будут ли люди в состоянии отказаться от подобных устройств, даже если они будут применяться со злым умыслом, например, для слежки за человеком»*.
Сегодня, спустя 8 лет, мы можем видеть, что в отличие от других технических нововведений, широко разрекламированных и внедрённых в виде различных компьютерных и мобильных устройств, о приборах, взаимодействующих с человеческим телом, сообщается очень скупо. Учитывая скорость, с которой внедряются всевозможные технологические новинки, эта многолетняя пауза кажется странной. Причин здесь несколько.

Во-первых, в сознании большинства людей все микроустройства, взаимодействующие с телом человека, вызывают оправданные опасения. И дело здесь не только в том, что **чипизация — это прямая угроза свободе и жизни человека**. Имплантированные устройства могут негативно сказаться на здоровье человека.

Во-вторых, **благодаря Матери Мира Марии ДЭВИ ХРИСТОС, ЕЁ разоблачению *«метки зверя 666»*, как глобальной системы контроля над сознанием и душой человека со стороны сил Тьмы, в обществе распространяются истинные причины**: почему мировое правительство, вопреки желанию населения планеты, так настойчиво продвигает идею тотального чипирования.

И хотя СМИ делают всё возможное для популяризации чипирования, всё больше людей узнаёт правду о планах мировой закулисы.

Матерь Мира Мария ДЭВИ ХРИСТОС и Великое Белое Братство ЮСМАЛОС последние годы направляли огромные усилия на недопущение чипизации хотя бы Славянского региона. Очень много зависит от гражданской позиции населения. И сейчас уже можно утверждать, что, благодаря этому, изначальный план чипизации землян провалился. Но рептилоиды не отказались от своих планов. Они всеми способами хотят поработить и уничтожить землян.

Чего же можно ожидать сейчас от мирового правительства? Если заманить в «электронный рай» землян не получилось, силы Тьмы будут делать всё, чтобы загнать туда нас силой. Но справиться с миллиардами землян им трудно. Поэтому, в последнее время всё больше просачивается информации о планах сокращения населения планеты. Это — и химтрейлы, которые постоянно распыляют неизвестные препараты над нашими городами; это — и вакцинации от эпидемий, вызванных вирусами, выведенными в тайных лабораториях; и многое другое… Ниже предлагаем один из таких материалов, который был опубликован в сети интернет.

/по материалам интернет-изданий/

Страгой, ученик и посвящённый Матери Мира Марии ДЭВИ ХРИСТОС

БИЛЛ ГЕЙТС О «ВАКЦИНЕ ДЛЯ СОКРАЩЕНИЯ НАСЕЛЕНИЯ»

Основатель Microsoft и один из богатейших людей в мире Билл Гейтс, имеющий имидж благостного филантропа, используя свои миллиарды через свой (освобождённый от налогообложения) «Фонд Билла и Мелинды Гейтс», занимается решением проблем заболеваний и нехватки продовольствия в Африке, а также борется с нищетой. На недавней конференции в Калифорнии Гейтс приоткрыл завесу над почти неизвестным аспектом своей благотворительности — снижением численности населения, или другими словами — евгеники.

Гейтс упомянул об этом на закрытой конференции в Лонг-Бич, Калифорния, под названием TED2010 Conference в своей речи «Обновляясь к нулю!». Наряду с абсурдным с точки зрения науки предложением об искусственном сокращении выбросов CO2 во всём мире к нулю к 2050 году, примерно на четвёртой с половиной минуте своей речи Гейтс заявляет: «Сначала мы получили население. В мире сегодня 6,8 млрд. человек. Это число возрастёт до примерно 9 миллиардов. Теперь, если мы действительно сделаем большую работу **по новым вакцинам**, здравоохранению, услугам в области репродуктивного здоровья, **мы уменьшим его, возможно, на 10 или 15 процентов**».

На простом английском языке один из самых влиятельных людей в мире чётко сказал, что он ожидает вакцины, которые будут использоваться для сокращения прироста населения. Когда Билл Гейтс говорит о вакцинах, он знает, о чём говорит. В январе 2010 года на элитном Всемирном экономическом форуме Давосе Гейтс объявил, что в течение следующего десятилетия его Фонд выделит $ 10 млрд (около € 7,5 млрд) на разработку и доставку новых вакцин для детей в развивающихся странах.

Основным акцентом в его многомиллиардном Фонде является вакцинация, особенно в Африке и других развивающихся стран. «Фонд Билла и Мелинды Гейтс» является членом-основателем Альянса ГАВИ (Глобальный альянс по вакцинации и иммунизации) в партнерстве со Всемирным банком, ВОЗ и производителями вакцин. Цель ГАВИ — вакцинация каждого новорождённого ребёнка в развивающемся мире.

Сегодня это выглядит как благородная благотворительная работа. Проблема в том, что индустрия вакцин неоднократно была поймана за руку на сокрытии опасных последствий (отсутствия безопасности из-за непроверенных или даже доказано вредных для здоровья) вакцин для ничего не подозревающего населения Третьего мира, когда они не могут избавиться от западных вакцин. Некоторые организации полагают, что истинная цель вакцинации в том, чтобы ослабить людей и сделать их ещё более восприимчивыми к болезням и преждевременной смерти.

СБРОС ТОКСИНОВ НА ТРЕТИЙ МИР

По итогам последнего ненужного провозглашения глобальной пандемии свиного гриппа H1N, у промышленных стран на руках остались на сотни миллионов доз непроверенной вакцины. Они решили избавиться от оставшихся обременительных лекарств путём передачи их в распоряжение ВОЗ, которая, в свою очередь, собралась их безплатно раздавать бедным странам. Франция отдала 91 миллиона из 94 миллионов доз, которые правительства Саркози закупило у фармацевтических гигантов; Великобритания отдала 55 миллионов своих 60 миллионов доз. Та же история у Германии и Норвегии.

Доктор Томас Джефферсон, эпидемиолог из Cochrane Research Center в Риме, отметил: *«Почему вообще они раздают вакцины в развивающихся странах? Пандемия была отменена в большинстве частей мира. Наибольшую угрозу в бедных странах сейчас представляют сердечные и сердечно-сосудистые заболевания, а вирус фигурирует в нижней части списка. В чём медицинская причина для пожертвований 180 миллионов доз?».* Кроме того, грипп является незначительной проблемой в странах с обильным солнцем, и выяснилось, всеобщая «новая большая чума H1N1» была самым умеренным гриппом из письменной истории.

Фармацевтические производители вакцин молчат об огромном ущербе для здоровья детей вакцинации, включая аутизм и много-

численные нервно-мышечные деформации, причиной которых являются токсичные адьюванты и консерванты, используемые в большинстве вакцин. Многие вакцины, особенно комбинированные, которые удешевлены для продажи в странах Третьего мира, содержат, так называемый, Тимеросал (Thiomersol в ЕС), соединение (sodium ethylmercurithiosalicylate), содержащее около 50% ртути, используемой в качестве консерванта.

В июле 1999 года американский Национальный информационный центр по вакцинам заявил в пресс-релизе, что «кумулятивный эффект попадания ртути может вызвать повреждение мозга». В том же месяце Американская Академии педиатрии и Центр по контролю и профилактике заболеваний предупредили общественность о возможных последствиях для здоровья, связанных с тимеросал-содержашими вакцинами. Они настоятельно рекомендовали удалить тимеросал из вакцин, как можно, скорее. В соответствии с Директивой о модернизации FDA от 1997 года, Управление по контролю пищевых продуктов и лекарств также определило, что дети, которые несколько раз получили тимеросал-содержащие вакцины, могут получать ртуть сверх рекомендованных федеральных норм.

НОВЫЕ ФОРМЫ ЕВГЕНИКИ?

Интерес Гейтса в снижении численности населения среди чернокожих и других меньшинств не является, к сожалению, чем-то новым. Как я показываю с документами в моей книге «Семена разрушения», Фонд Рокфеллера с 1920 года финансировал исследования по евгенике в Германии в институтах Кайзера-Вильгельма в Берлине и Мюнхене, в том числе, и во времена Третьего рейха. Они давали высокую оценку принудительной стерилизации населения в гитлеровской Германии и нацистским идеям о «расовой чистоте». Именно Джон Рокфеллер III, пожизненный сторонник евгеники, использовал деньги своего освобождённого от налогообложения Фонда средств, чтобы инициировать неомальтузианское движение за сокращение населения через свой частный Совет по народонаселению в Нью-Йорке, начиная с 1950 года.

Идея использования вакцины для тайного сокращения рождаемости в странах Третьего мира, также не нова. Хороший приятель Билла Гейтса — Дэвид Рокфеллер и его Фонд Рокфеллера, совместно с ВОЗ и другими, были ещё в 1972 году вовлечены в крупный проект усовершенствования другой «новой вакцины».

Результатом этого проекта стало массовое использование человека в качестве морских свинок в начале 1990-х. ВОЗ курировала массовые кампании вакцинации против столбняка в Никарагуа, Мексике и на Филиппинах. У Comite Pro Vida де Мехико, римско-католической организации возникли подозрения о мотивах программы ВОЗ, она решила проверить многочисленные ампулы с вакцины и обнаружила в их содержимом хорионический гонадотропин человека или ХГЧ. Это был весьма загадочный компонент вакцины, предназначенной для защиты людей от заболевания, возникающего в результате заражения раны ржавыми гвоздями или других контактов с некоторыми бактериями в почве. Сам столбняк, действительно, также довольно редко встречается. Кроме того, весьма интересно, что ХГЧ является естественным гормоном, необходимым для поддержания беременности. Однако, сочетание возбудителя столбняка с ХГЧ стимулировало формирование антител к последнему, делая женщину неспособной выходить положенный срок беременности, другими словами, это было скрытой формой аборта. Похожие сообщения о вакцинах с добавкой гормона ХГЧ поступали из Филиппин и Никарагуа.

«ГЕНЕТИЧЕСКАЯ РЕВОЛЮЦИЯ» ГЕЙТСА В АФРИКЕ

«Фонд Билла и Мелинды Гейтс» совместно с создателем биотехнологий ГМО Фондом Рокфеллера Дэвида Рокфеллера также финансирует проект под названием «Альянс за зелёную революцию в Африке» (AGRA), который возглавляет бывший глава ООН Кофи Аннан. Принимая бразды правления в качестве главы AGRA в июне 2007 года Аннан выразил «признательность Фонду Рокфеллера, «Фонду Билла и Мелинды Гейтс» и всем остальным, которые поддерживают нашу африканскую кампанию». В Совете директоров AGRA преобладают люди из обоих упомянутых Аннаном Фондов.

«Монсанто», «Дюпон», «Доу», «Сингента» и другие крупные гиганты агробизнеса ГМО, по слухам, также находятся в самом сердце AGRA, используя его как скрытый канал для распространения своих запатентованных семян ГМО во многих странах Африки под обманчивой этикеткой «био-технологии», эвфемизм для генной инженерии запатентованных семян. Человек от Фонда Гейтса, ответственный за работу с AGRA — д-р Роберт Хорш (Robert Horsch), ветеран «Монсанто», проработавший в теме ГМО 25 лет, входивший ранее в команду, которая разрабатывала в компании «Монсанто» Roundup Ready технологии ГМО. Его работа, по сообщениям, состоит в том, чтобы использовать деньги Гейтса для проталкивания ГМО в Африку.

На сегодняшний день ЮАР является единственной африканской страной, на законодательном уровне разрешившей высадки сельскохозяйственных культур ГМО. В 2003 году Буркина-Фасо разрешила провести ГМО испытания. В 2005 году на родине Кофи Аннана в Гане было составлено законодательство о биологической безопасности, и ключевые должностные лица выразили намерение продолжить исследования ГМО культур. AGRA сейчас используется для создания сетей «агро-дилеров» по всей Африке (причём на первом этапе ничего не говорится о ГМО семенах и гербицидах) с тем, чтобы впоследствии иметь инфраструктуру для массового внедрения ГМО.

ГМО, ГЛИФОСАТ И СОКРАЩЕНИЕ НАСЕЛЕНИЯ

Потребление генетически модифицированных культур никогда не было доказательно признано безопасным для человека или животного. Кроме того, они по сути своей генетически «неустойчивы», поскольку являются неестественным продуктом введения чужеродных бактерий, например Bacillus Thuringiensis (Bt) или другого материала, в ДНК заданного семенного материала, чтобы изменить его свойства. Пожалуй, не менее опасными являются «сопутствующие» химические гербициды, продаваемые как обязательная часть ГМО контракта, такие, как Roundup «Монсанто» — наиболее широко используемый в мире подобный гербицид. Он содержит очень токсичные глифосатные соединения. Последние были протестированы независимыми исследователями, которые доказали наличие токсичной концентрации в приложениях ГМО, превышающей безопасный уровень для человека или животных. Исследования показали, что даже небольшое количество соединений глифосата будет наносить вред пуповинным, эмбриональным и плацентарным клеткам человека у беременной женщины, использующей в качестве питьевой воды подземные воды вблизи полей, засеянных ГМО.

Один давний проект правительства США состоял в том, чтобы усовершенствовать генетически модифицированный сорт кукурузы — основной продукт в Мексике и многих других латиноамериканских странах. Эта кукуруза была протестирована в исследованиях, финансируемых Министерством

сельского хозяйства США и небольшой калифорнийской биотехнологической компанией под названием «Эпицит». Обьявляя о своих успехах на пресс-конференции в 2001 году, президент «Эпицит» Митч Хайн, указывая на свои поля ГМО кукурузы, заявил: *«У нас есть теплица с кукурузой, которая производит антитела против спермы»*.

Хайн обьяснил, что они взяли антитела у женщин с редким состоянием, известным как иммунное безплодие, изолировали гены, которые регулируют производство этих антител безплодия, и с помощью методов генной инженерии, вставили их в геном обычных семян кукурузы для производства кукурузных растений. Таким образом, в действительности они подготовили скрытую контрацепцию, встроенную в кукурузу, предназначенную в пищу человеку. *«По сути, антитела, притягиваются к поверхностным рецепторам сперматозоида»*, — говорил Хайн. — *«Они прикрепляются и делают каждый сперматозоид таким тяжёлым, что он не может двигаться вперёд. Он просто трясётся так, будто пляшет ламбаду»*. Хейн утверждал, что это было возможным решением проблемы «перенаселённости» мира. Моральный и этический аспект кормления этой кукурузой людей в бедных странах Третьего мира без их ведома как-то выпал из его замечаний.

Спермициды, запрятанные в ГМО кукурузе, поставляемой населению голодающих стран Третьего мира благодаря щедрости Фонда Гейтса, Фонда Рокфеллера и AGRA Кофи Аннана, или вакцины, содержащие нераскрытые агенты стерилизации, — лишь два документально подтверждённых случая использования вакцин или ГМО семян для «сокращения населения».

И «ХОРОШИЙ КЛУБ»

Речь Гейтса на TED2010 по поводу нулевого уровня выбросов и сокращения населения согласуется с сообщением, которое появилась на нью-йоркской Irish.Central.com в мае 2009. Согласно сообщения, 5 мая 2009 года в доме президента Университета Рокфеллера сэра Пола Нурса (Paul Nurse) состоялось тайная встреча некоторых из самых богатых людей Америки. Там присутствовал инвестиционный гуру Уоррен Баффет, который в 2006 году решил объединить свой $ 30 миллиардный Фонд Баффета с Фондом Гейтсов, чтобы создать крупнейший в мире частный фонд с $ 60 миллиардами, освобождёнными от налогов. Банкир Дэвид Рокфеллер был хозяином встречи.

Эксклюзивные приглашения были подписаны Гейтсом, Рокфеллером и Баффетом. Они решили назвать себя «Хороший клуб» («Good Club»). Также присутствовал медиа-царь Тед Тернер, миллиардер, основатель CNN, который ещё в 1996 году заявил в интервью для журнала о природе Audubon, что 95-типроцентное сокращение численности населения планеты до 225 — 300 миллионов было бы «идеальным». В 2008 году в интервью для Temple University в Филадельфии, Тернер сделал коррекцию и говорил о сокращении до 2 млрд, более чем на 70% от численности населения сегодня. Ещё менее элегантнее, чем Гейтс, Тернер заявил, что *«у нас слишком много людей. Вот почему мы имеем глобальное потепление. Нам нужно меньше людей, использующих меньше имущества (stuff) (sic)»*.

Среди прочих приглашённых на это первое заседание «Хорошего клуба» были: Эли Брод (Eli Broad), сделавший свои миллиарды на недвижимости, миллиардер и мэр Нью-Йорка Майкл Блумберг, миллиардер с Уолл-Стрит и бывший глава Совета по международным отношениям Питер. Дж. Петерсон (Peter G.Peterson).

Кроме того, Джулиан Робертсон-младший, сделавший свои миллиарды в хедж-фонде,

который работал с Соросом, атакуя валюты Таиланда, Индонезии, Южной Кореи и азиатских экономических тигров, что ускорило азиатский кризис 1997-98гг. Также присутствовали на первой сессии «Хорошего клуба» Патти Стоунсайфер, бывший исполнительный директор Фонда Гейтсов, и Джон Моргридж от Cisco Systems. Эта группа представляет собой комбинированную стоимость более чем $ 125 миллиардов.

Согласно сообщениям (видимо, это была утечка одного из участников) встреча была проведена в ответ на глобальный экономический спад и многочисленные медицинские и экологические кризисы, преследующие мир.

Но центральной темой и целью тайной встречи «Хорошего клуба» плутократов стал приоритетный вопрос, который поставил Билл Гейтс, а именно, каким образом более эффективно содействовать их программе контроля над рождаемостью и глобального сокращения населения. В ходе переговоров, как сообщается, возник консенсус, что они вернутся «к стратегии, в которой рост населения будет решаться как потенциально катастрофическая экологическая, социальная и промышленная угроза».

ГЛОБАЛЬНАЯ ПРОГРАММА ЕВГЕНИКИ

Гейтс и Баффет являются основными источниками финансирования глобальных программ сокращения населения, как и Тернер, чей ооновский Фонд был создан для каналирования $ 1 млрд из своего безналогового фондового опциона в AOL-Time-Warner в различные программы сокращения рождаемости в развивающихся странах. Эти программы в Африке и в других местах замаскированы под благотворительность и предоставление медицинских услуг бедным африканцам. На самом деле они связаны с принудительной стерилизацией населения через вакцинацию и другие лекарственные средства, которые делают женщин детородного возраста безплодными. Фонд Гейтса, куда Баффет сдал на хранение большую часть своего богатства два года назад, также поддерживает внедрение ГМО семян в Африку под прикрытием возглавляемой Кофи Аннаном «Второй зелёной революции» в Африке. Внедрение запатентованных ГМО семян в Африке до сих пор встречается с огромными сопротивлением местного населения.

Медицинские эксперты отмечают, что даже если намерения Гейтса и на самом деле были в улучшении здоровья и благополучия чёрных африканцев, то те же сотни миллионов долларов, которые он инвестировал в непроверенные и небезопасные вакцины, могли бы быть использованы в обеспечении минимальных санитарных мер: систем водоснабжения и канализации. Вакцинация детей, которые затем идут пить загрязнённую фекалиями речную воду вряд ли способствует здоровью во всех отношениях. Само собой, очистка воды и канализационные системы в Африке могли бы революционизировать здравоохранение на континенте.

Комментарии Гейтса на конференции TED2010 об обладании новыми вакцинами для сокращения населения во всём мире явно не были случайной оговоркой. Те, кто сомневается, могут посмотреть презентацию, которую Гейтс сделал на ежегодной конференции TED2009 год назад. Там он почти слово в слово повторил тезис о сокращении населения, чтобы затормозить мировое потепление. Для сильных и влиятельных членов «Хорошего клуба» люди представляют собой лишь форму загрязнения окружающей среды, подобно выбросам углекислого газа.

http://nnm.ru/blogs/OlDi/bill_geyts_o_vakcine_dlya_sokrasheniya_naseleniya/

Уважаемая Виктория Викторовна!

С большим интересом читаю каждый выпуск Вашего журнала **«Виктория РА»**. Благодарю Вас за этот титанический Труд, по созданию, действительно, просветительского и образовательного журнала, материалы которого одинаково актуальны как для понимания политических и экономических процессов, происходящих в стране, так и для духовного развития личности. Радует также, что Ваши ученики, судя по публикуемым в журнале материалам, активно Вам помогают. Это тоже важно, ведь ученики — это лицо Учителя. Но написать Вам меня подвигли не публикации журнала «Виктория РА», а некоторые диспуты, которые велись в интернете на форумах по поводу Вашей Личности и Эпохи Женственности. Т.к. участвовать в этих прениях не имею никакого желания (к сожалению, уровень дискуссии, как говорят, «ниже плинтуса») хочу, всё же, через Ваш журнал высказаться по этому вопросу.

...я преклоняюсь пред Тобой, Любви!

А вопрос такой: Кто такая Мария ДЭВИ ХРИСТОС? Думаю, что **верное понимание ЭТОЙ Личности — камень преткновения и ключ к взаимопониманию**.

Приведу высказывание с форума:

«...Бог, Вседержитель, Всемогуший, или Единый Он один, у Него много Явлений или Ипостасей, и потому Его нужно чувствовать, и путь должен идти к Нему не с именем мёртвого человека с высоким Духом, а с ВОЛЕЙ и СИЛЬНЫМ НАМЕРЕНИЕМ, и не по трупам тех, кто не согласен, а с ЛЮБОВЬЮ в сердце».

Итак, вечная тема: как достичь познания Бога? Сегодня, этот абстрактный вопрос приобретает вполне конкретный смысл. Ведь именно от правильного ответа на него будет зависеть будущее каждого живущего сейчас на планете. Надеюсь, образованные читатели журнала (уверен, что другие журнал «Викория РА» и не читают) знают, что:

1. Человечество подошло к рубежу эпох: заканчивается Эпоха Рыб, начинается Эпоха Водолея.

2. Известно, что Эпоха Водолея — это Эпоха Золотого века, когда человечество войдёт в Эру Добра, Света и Любви.

3. Эпоху ещё называют Эпохой Женственности.

4. Переход в Новую Эпоху будет происходить дифференцированно, т.е. произойдёт разграничение между «светлыми» и «тёмными».

Что мы имеем в реальности? Полное падение нравов, моральное разложение общества, тотальное закабаление человечества как экономическое, так и социальное.

И как же мы выберемся из этой «выгребной ямы» в Просветлённый Мир Эры Света? Мне кажется, что в данном раскладе верить в то, что человечество само справится с нарастающими, как снежный ком, проблемами могут только наивные фантазёры и мечтатели, живущие в мире собственных иллюзий. Разве, что произойдёт Чудо.

Но разве не **Чудо — Явление на планету Высшей Духовной Личности в человеческом облике — Матери Мира**? Конечно же Чудо! Разве не об этом предсказывали пророки прошлых времён? Об этом! Явление Матери Мира **было ожидаемо и закономерно**!

И ожидания (по крайней мере мои) Мария ДЭВИ ХРИСТОС полностью оправдывает!

Матерь Мира утверждает: ***«есть выход из этой кромешной Тьмы, имя которой — ложь, иллюзия. ОбРАщайтесь к своей Славянской Софии — Великой-Русской-Сурской Матери, у Которой десять тысяч Имён. И Новое Её Имя, РАзящее полчища демонов, Заключающее в Себе СакРАльную Силу Слова: МАРИЯ ДЭВИ ХРИСТОС!***

Всякий, кто воззовёт Это Имя, — спасётся! Всякий, кто последует за Великой Матерью Мира, — унаследует Царствие Света на Новой ПреобРАжённой Земле и Новом Небе!

С каждым днём всё усиливаются Космические Вибрации Великой Матери Света. Она Облучает планету Своей ЛЮБОВЬЮ, вопреки Тьме. И чем мрачнее и страшнее станет вокруг, тем Ярче и Сильнее Рванёт Сила Фохата Софии-Сотис и ПреобРАзит всё сущее Своею Славой и ЛЮБОВЬЮ!».

Итак, мы имеем два пути: следовать за Матерью Мира Марией ДЭВИ ХРИСТОС в числе Её Светового Воинства, либо продолжать барахтаться в этой реальности самим с *«ВОЛЕЙ, СИЛЬНЫМ НАМЕРЕНИЕМ, и с ЛЮБОВЬЮ в сердце»*.

Что ж, кому ближе лозунг: «спасение утопающих — дело самих утопающих», как говорится, в добрый путь и спасательный круг вам в руки. Но если подойти к проблеме серьёзно, то мы увидим, что мыслители прошлого предупреждали, что:

«Самость превосходства — есть одно из самых позорных проявлений несовершенства духа. Она не только разлагает всё окружающее, но и остаётся самым препятствующим условием для продвижения. Необходимо противопоставить такому недугу сильное оздоровляющее средство. Мысль о сотрудничестве и Братстве будет целительна для преобороны такого опасного недомогания и вызовет новые силы.

В Братстве не может быть самости превосходства, так же как и самодовольства» (Е.Рерих, «Агни-Йога», Братство, 604).

Именно Путь Братства и предлагает Мария ДЭВИ ХРИСТОС. Но это и естественно, ведь понятия «Братство» и «Матерь Мира» — это понятия одного ряда.

Следующие высказывания, которые вызвали у меня недоумение это:

«...В подведение итога моего изречения скажу, что в Учении Марии ДЭВИ ХРИСТОС есть истина, но перевёрнута и переделана под одну личность и построена против других, у которых тоже есть истина...».

Сразу скажу, что *«другие»* — это все те, кто сегодня говорит о духовности, о Боге, о том, как достичь просветления. Кто сам себя называет сегодня учителем. Таких очень много. Но у всех них есть общие черты:

1. Они (мягко говоря) недолюбливают друг друга.
2. Все они не считают, что Мария ДЭВИ ХРИСТОС — Матерь Мира.

Но дело не в этих *«других»*. Всё дело в том, **какая** это ОДНА ЛИЧНОСТЬ. Если бы речь шла об очередном учителе, которых сегодня — великое множество, я бы согласился. Очень часто приходится видеть, что современные «учителя» не ведут человека в познанию Высшего Духа, а замыкают сознание последователей на себе-любимом. При невнимательном, беглом прочтении сайта **USMALOS.com** может показаться, что данный упрёк касается и Великого Белого Братства, ведь братья проповедуют одну Личность — Марию ДЭВИ ХРИСТОС. Но именно здесь и скрыт подвох.

Лично я вижу в Марии ДЭВИ ХРИСТОС лишь **Живое Воплощение Высшей Матери Вселенной**. И моё поклонение Ей — это не идолопоклонство человеку (пусть даже талантливому и высокодуховному), а поклонение **Великой Софии — Матери Всего и Всех**, Которая лишь на краткий миг предстала перед нами в понятном для нас людей человеческом обличьи. Подобно тому, как древние боги античности представали перед смертными. И уверен, что последователи и ученики Марии ДЭВИ ХРИСТОС именно так понимают ЕЁ Личность.

Неужели найдётся на планете хоть один человек, который посмеет равняться с Великой Матерью? Посмеет перечить Ей? Нет, сумасшедших сейчас много есть, общество больно, но среди **здравомыслящих людей** есть такие?

Тогда о чём разговор? Именно только одна ЭТА ЛИЧНОСТЬ и ЗНАЕТ Истину. Остальные — глубоко вторичны.

Рекомендую всем, кто берётся читать и изучать Учение Матери Мира Марии ДЭВИ ХРИСТОС брать во внимание, что Автор этого Учения — не мыслитель, не просветлённый человек, не пророк и не Ипостась Бога, а **Сама Матерь Всего Сущего**. Иначе ничего полезного в этом Учении Вы не сможете увидеть.

Именно этот фактор отличает Учение Матери Мира Марии ДЭВИ ХРИСТОС от многочисленных современных учений ведущих, по большому счёту, в никуда.

Понимание **Личности Марии ДЭВИ ХРИСТОС** — ключ к пониманию сути Её Учения, а значит — ключ к ПреобРАжению. Чего всем искренне желаю.

С уважением, Аркадий Владимирович Парфёнов, доктор экономических наук

***

Дорогая Мария ДЭВИ ХРИСТОС! Очень хочется поблагодарить Тебя за ту Великую РАботу, которую Ты Совершаешь для человечества! Слушали Твои альбомы: **«Солнечная РАса»** и **«Царствие Софии»**. Они наполняют Светом и открывают сознание для постижения Высшей Реальности! Очень хочется подняться до всех Высот понимания, проникновения в Твою Музыку, Поэзию, Живопись, **«Науку о Свете и Его Трансформации»**.

Желаем всем людям Земли Духовного Восхождения в Твой ПрекРАсный Запредельный Мир — Царствие Софии — Мир ЛЮБВИ, Света, Чистоты и Гармонии!

ПОРА ПРОБУЖДАТЬСЯ, ЗЕМЛЯНЕ!

Мир падает в бездну,
срывается вниз...
А люди, не ведая,
в карме сплелись.
И ходят, не глядя
на Небо.
А думают только о хлебе...
Для массы мирской —
в достатке весь смысл?
Но смысл для души —
Духовная жизнь!
Пора пробуждаться,
земляне!
Мессия Находится
с вами!
Впитайте Энергию
Света — Фохат!
И станет Небесным
ваш внутренний
взгляд!
И Солнце в душе
Возгорится!
В Свой Мир Увлечёт
Мать-Цариица!
И в Вышней Обители
Света —
Окажется ваша
Планета!

22.03.2012

МАРИЯ ДЭВИ ХРИСТОС

ЛЮБОВЬ, Которую Вы Несёте этому миру, Окрыляет, Вдохновляет, ПреобРАжает! Счастья и Здоровья Вам!

Ученики

***

Прорвавшись сквозь Вечность, Время, темницу
Звучит и Сияет ПростРАнства Царица!
Расправив Крыла, Свободная Птица
Достойных Зовёт обрести свои лица!
И Крылья! И Волю! И пламень сердец!
Светом Магнитит Вселенский Венец!
Свершилась Алхимия! Спуску — Конец!
И переплавится в Злато Свинец!
УРА!!!
Проявляется Время Свободы!
Сольются Огонь и ПрозРАчные Воды!
И Сотворится Мир Новый, как Чудо!
И сЧАстливы дважды рождённые будут!

С любовью, Светлана и Ярий

***

ВИКТОРИЯ! Огромная благодарность за ВАШ ТРУД! ТВОРЧЕСТВО! ЛЮБОВЬ! Начала слушать Ваше радио и оторваться невозможно — всё так глубоко, так чисто и прекрасно! Это — Правда и Зов, обращённые к нутру человека, к нашему сердцу! Это — и Радость, и Откровение, и Нежность, и Утешение, и Надежда! СЧАСТЬЯ ВАМ и ВАШИМ БЛИЗКИМ! ЗДОРОВЬЯ! УСПЕХОВ ВО ВСЕХ ДЕЛАХ!

Предела нет ЛЮБВИ и ЗНАНЬЮ!
Предела нет ДАРАМ БОГОВ!
ВАШ ГОЛОС — ЛАСКА, РАДОСТЬ, СЧАСТЬЕ!
ИСТОЧНИК СИЛЫ! НЕБА ЗВОН!

Благодарю ВАС за всё, что Проявлено в ВАШЕМ ТВОРЧЕСТВЕ, за КРАСОТУ и СИЛУ!

ВЫ Соединяете все времена и все души в единое полотно ЖИЗНИ! ТВОРИТЕ МИР ЛЮБВИ! СПАСИБО!

Валентина

ЛЮБИМАЯ МАМА!

Поздравляю ТЕБЯ с Началом Весны и Международным Женским Днём 8-е марта! Безконечным Потоком Изливается Небесная Благодать через ТВОЁ ВЕЛИКОЕ СЕРДЦЕ, Одаривая нас Светом Знания, Божественным Духом, ЛЮБОВЬЮ. Благословенны ТВОИ ПУТИ на безконечных просторах Земли.

Да Прославится **ТВОЁ ИМЯ: МАРИЯ ДЭВИ ХРИСТОС — ИМЯ СОЗДАТЕЛЬНИЦЫ ВСЕГО СУЩЕГО!**

Раиля, ученица и посвящённая Матери Мира Марии ДЭВИ ХРИСТОС

* * *

Матерь Мира Мария ДЭВИ ХРИСТОС, поздравляю Тебя с Днём Женщины! Помоги всем женщинам похожими быть на ТЕБЯ! Пусть у Тебя РАдость струится каждый день, и скорее соберутся все Твои Дети! А весна окружает Тебя своим пробуждением на Твоей Земле!

Дочь Твоя — Омела

* * *

Здравствуйте, Любимая Виктория! Поздравляем с Международным Женским Днём — 8 Марта!!! Желаем: Крепкого Здоровья! Счастья! Радости! Весеннего Вдохновения! Исполнения всех Творческих Планов!

Хотим написать
От всех женщин планеты,
Которым Открылась
***Виктория Света**.*
Мы вышли из тьмы
В Новый Мир — Световой —
И Сильные Духом
Вернёмся Домой!
Спасибо, Виктория,
Наша Родная!
Любимая, Вечная,
Матерь Святая!!!

С любовью и благодарностью, поклонники Вашего Таланта (г.Кириши)

ВЕЛИКОЙ ЖЕНСТВЕННОСТИ

Такая Грация!.. Такая Красота!..
И Обаяние, и Скромность, и Величье!..
Так Проявляется Единственная ТА,
Чьё в Женщине Отражено Обличье.

Ты — Женственности Высший Образец!
И, как Луна, — Мистично-Многоликая!
Двенадцать Звёзд — над Головой Венец.
София — Матерь Вечности Великая!
И Свет Такой!..
Нетварный нежный Свет!
Как дымка от Портрета Золотится…

Твоей Заботою огромный Мир одет
Духовным Золотом, О, Матерь-
Кружевница!
Создательница Мира и Небес!
Ты Соткала Волшебные Узоры
Природы, полной Таинств и Чудес,
Что восхищает человеческие взоры!

Тебя Величат птицы и цветы,
И Ангелы, и люди, и планеты!
Неиссякаемый Источник Доброты,
Детей Питающий Непостижимым
Светом!

ГОСПОЖА ЖИЗНИ

ЛЮБОВЬ — Есть Бог
и Матерь всей Природы —
Непостижимой, Вечной, Совершенной!
Она всегда в Материю Нисходит
В людском Обличии,
Меняя ось Вселенной.
«Весь Макрокосм —
в душе у человека!» —
Вещает Изумрудная Скрижаль.
Всё Созидает Матери Опека.
Она — Есть Жизни Вечной Госпожа!

Бифрида, ученица
Матери Мира Марии ДЭВИ ХРИСТОС

* * *

МАМА Родная! Милая МАМА!
Космос Огромный! Родина малая!
Звук Изначальный ТЫ нам Дала!
В Свете Нетварном с Неба Пришла!

МАМА — Вселенная! МАМА — Весна!
ТЫ Жизнь Вдохнула в наши сердца!
Всё ожило ЛЮБОВЬЮ Твоей!
Мы — эхо Твоё в Вечности дней!

Мы, дети Твои, поздравляем Тебя!
Спасибо Тебе! Ты — Щедра, как Земля!
Сириус-Сурья-МАМА-Звезда!
Ты — наша Вечность! Наша Весна!!!

Градий и Викториана, ученики
Матери Мира Марии ДЭВИ ХРИСТОС

* * *

В этот день, в первую очередь, ДЕНЬ НАШЕЙ МАТЕРИ ЗЕМЛИ И ВСЕГО ЧЕЛОВЕЧЕСТВА! Хорошего Вам здоровья, ВИКТОРИЯ ВИКТОРОВНА, чтобы хватило Сил в этой нелёгкой Работе, поднять Земной разум из глубокой бездны!

Самые искренние поздравления. С днём 8 марта!

Янис

Виктория! Твоё творчество — многогранно и созидательно! Оно устремляет людей мыслить категориями Космическими и на прекрасной Земле установить Космически предписанный порядок без войн, революций и террора. Вступление в новую Цивилизацию РАзума — непростое событие для зомбированных силами Зла людей, да и для самих видимых и невидимых носителей этого Зла, независимо — осознают они это или не осознают. Изменить сознание и миропонимание — весьма непросто. Но другого пути развития, кроме эволюционно предписанного, просто нет. Трудно, но необходимо людям избавиться от зомбирующих программ нынешнего жизнеустройства и перейти на новый Космический уровень осознания своего предназначения на Земле и в Космосе. Ты устремляешь людей в НОВУЮ ЦИВИЛИЗАЦИЮ РАЗУМА. Много ошибок сделали люди, но настало время их срочно исправлять, утверждая ОБЩЕСТВЕННУЮ БЕЗОПАСНОСТЬ и развивая ноосферные технологии БУДУЩЕГО СПРАВЕДЛИВОГО ЖИЗНЕУСТРОЙСТВА в равновесии с Матерью-Природой и всем ЖИВЫМ КОСМОСОМ.

Гость

***

Благодарю Вас за рассылку, за новый раздел **«Библиотека Матери Мира»** и за новый Журнал, как всегда красивый и очень интересный! От Слов Матери Мира Марии ДЭВИ ХРИСТОС дух захватывает! Всем ВАМ, дорогие, желаю здоровья и успехов во всех Делах!

Наташа

***

Город Екатеринбург. Конец восьмидесятых, начало девяностых. Время перемен и поиска. Открыла я для себя Бхагават-Гиту, Этику жизни Е.И. Рерих. В Рериховском обществе было дано много интересного. Весной 1992 года я увидела у центрального гастронома Белых Братьев. Они возвещали о Приходе Матери Мира Марии ДЭВИ ХРИСТОС на Землю. От них шёл Свет, и я это чувствовала сердцем: они говорят Правду. **Явилась ИСТИНА!** Душа ликовала. Мне захотелось самой всех обрадовать, скорее рассказать об этом. На очередном занятии Рериховского Общества я попросила провести встречу с Белыми Братьями — свидетелями Матери Мира. Реакция была резко отрицательной. Когда братья пришли, им не дали слова. Я ушла вместе с ними. Так начался мой Путь к **Великой Матери Мира**.

2 июля 1992 года мы собрали в городе первое крещение на Каменных палатках у озера Шарташ, на поляне, среди зелени. Душа блаженствовала, каялась. Мне открылось, что это уже было со мной когда-то. Люди в белом — среди зелени, и РАдость соединения с Богом! Возвращаться в город было трудно. Я ушла с поляны с ощущением, что у меня выросли крылья. Жить попрежнему было невозможно. Мы с двумя сёстрами ездили в район Химмаша и благовествовали о Приходе Матери Мира. Собралось много людей. Мы счастливые возвращались домой.

Пришло время, и мы отправились в первый полом на север Свердловской области. Это было счастливое, удивительное время. Мы ездили от одного города в другой. Везде нас принимали, слушали, благодарили.

Всё это время мы слушали аудиокассеты Матери Мира Марии ДЭВИ ХРИСТОС — «**Науку о Свете и Его Трансформации**», читали стихи, пели.

...Осенью 1993 года были организованы сильные гонения на Матерь Мира Марию ДЭВИ ХРИСТОС и Её Великое Белое Братство. Для меня это было ещё одним подтверждением, что Матерь Мира — Есть Высшая Истина, Которая неугодна тьме. Мы побывали в спецприёмниках, испытали на

себе зверства испуганной тьмы. Кто шёл за романтикой — разъехались по домам.

Время позорнейшего судилища в г.Киеве над Истиной, Прекрасноликой Матерью Мира. На суде я впервые увидела свою Великую Любимую Матерь Мира Марию ДЭВИ ХРИСТОС! Я всё поражалась: неужели они не видят, что перед ними — Истинный Прекрасный Божественный Лик ЛЮБВИ! Видели и боялись, торопились спрятать от мира, осквернить, оболгать. В период Заклания Матерь Мира Поддерживала нас, Давала Знания, Божественную Поэзию. Наконец, пришло время открытия Высшей Истины — Святой Божественной Всесильной ЛЮБВИ Двух Великих Божественных Начал: Мужского и Женского, Источника Жизни. Мария ДЭВИ ХРИСТОС Открыла нам Свою ЛЮБОВЬ к Супругу Вечности Иоанну-Петру Второму, ЛЮБВИ Всепобеждающей, Истинной и Всесильной! Я плакала от радости. Наконец-то, Целительная Настоящая ЛЮБОВЬ Живёт с нами и Освещает этот мир!

Счастливое время освобождения Матери Мира и Владыки Иоанна-Петра Второго из темницы. Радость встреч с Мамой и Папой Незабываема, Неповторима и Целительна! Полилась в мир Небесная Прекрасная Музыка, Поэзия!

На Празднике-встрече наша Золотая Матерь Мира Мария ДЭВИ ХРИСТОС, показала нам Свой Мистический Танец. Священнодействие в Танце. Необыкновенно Красивая Матерь Вечности Явила через движение Свою Превечную Мудрость и Красоту. Затем, Явила Живопись, являющую Вселенскую Космическую Реальность. Родился Театр Мистерий Матери Мира. Великими Трудами Матери Мира миру Дана **КультУра** Будущей Эпохи — **Космическое Полиискусство Третьего Тысячелетия**! Матерь Мира Открывает планете Высшие Знания посредством Поэзии, Живописи, Музыки, Своей Духовной Науки — всё, что так необходимо знать каждой устремлённой к Свету душе. Слава Матери Мира Марии ДЭВИ ХРИСТОС! АУМ РА!!! УРА!!!

«ТЕАТР МИСТЕРИЙ ВИКТОРИИ ПРЕОБРАЖЕНСКОЙ»

Книги Виктории ПреобРАженской можно заказать на сайте: www.VictoriaRA.com

Гертруда, ученица и посвящённая Матери Мира Марии ДЭВИ ХРИСТОС

***

Дорогая Виктория! Благодарим Тебя за Великое Творчество!

Слушали Твои музыкальные альбомы **«Царствие Софии»**, **«Солнечная РАса»**. Наполнились Небесным теплом, уютом, который всегда создаёт в мире Женщина, Истинная Матерь. Матерь Космическая, Своим Светом Сотворяющая Вселенную. Вдохновлены Поэзией, ведущей к совершен-

ному осознанию реальности, Любви. Ведь настоящие стихи — это творение сердца, обращающегося к другому сердцу на своём языке. И если сердце не закрыто — тогда услышит.

И ещё, это ПрекРАсное Совершение, Могущественное Действо, которое теперь увидели, — **«Священный Лабиринт» («Театр Мистерий Виктории ПреобРАженской»)**.

Всё Твоё Творчество — это Путь для человека к Свету. Через Искусство помогаешь узнать Любовь, раз, уж, другие пути оказались для людей недостижимы в этом мире. Сколько противников Света развелось сейчас на Земле! И они клевещут, злобно отрицают и уже годами изощряются представлять Белое — «чёрным». Из-за этого люди не знают, как им жить дальше. Не ведают, что им Дана Помощь, Защита.

Сама Великая Матерь, ПРЕМУДРОСТЬ, София — с нами на Земле. Её Вездесущая Могущественная Сила Оберегает, Любовью Творит Прекрасный Совершенный Мир.

ИСТИНА Есть и Была Всегда! Великая Матерь Царствует в Своём Творении! И все навязанные тёмными патриархальные заблуждения, сокрывающие правду, — только ничтожные мгновения в Вечности. Богоборцам удалось навязать землянам ложь, что один Отец без Матери — есть Божество. Великое Женское представили чем-то непотребным — так, чтобы для погрязших в патриархальной идеологии казалось, что Женское не может иметь отношения к Божественности. Вот и отвергают теперь Матерь Всего Сущего, особенно верующие давно искажённых религий. Как далеки такие от Творца, веру в Которого как будто исповедуют! Велико коварство тёмных, доведших землян до отрицания самих основ жизни. Действительно, многие заблудились, запутались, не могут двигаться дальше.

Необходимо было указать всему Человечеству как продолжить путь в Лабиринте во времена, когда Правда оказалась сокрытой. Потому, что богоборцы оклеветали **Явившую Собою Свет.**

«Космическое Полиискусство Третьего Тысячелетия Виктории ПреобРАженской» Явилось Драгоценной Спасительной Дорогой для тех, кто стремится познать Истину.

Благодарим, что Путь открыт! Мы теперь можем приобщиться к Великому Знанию о Мире, Сотворённом Матерью. И Мировоззрение ПРАвды поможет нам не сбиваться с Пути. Мы теперь понимаем, ПОЧЕМУ всё есть так, как есть. И поэтому нас не запутают никакие патриархальные заблуждения! Относительно таких догм и канонов ясно, какая им цена.

Теперь и другие смогут услышать через нас о Гармонии Мироздания. Наша задача — привести к Являющей Свет, Ведущей в Совершенный Мир ЛЮБВИ. В этом — самая большая помощь Тебе, Виктория, от Твоих учеников. И те, которые узнают о Тебе, смогут увидеть КРАсоту через картины. Воспримут **«Науку о Свете и Его Трансформации»**. Узнают смысл жизни. Почувствуют Гармонию. Осознают Присутствие этой Энергии Женской Духовности, Истинной ЛЮБВИ. Примут Могущественный Покров, Всесильный Вездесущий Свет. Эта Любовь Защитит в близящиеся трудные времена от метки *«666»*, позволит выстоять во всех испытаниях. Наполнит Силой, Преобразит Сознание, явив в нас Закон Равенства и Единства Божественных Начал, соделает всех Детей Света совершенными.

А кто ничего не сможет вместить, из-за неготовности сознания, или станет вести себя недостойно звания человека, — таким теперь сможем пожелать единственно только добра. Чтобы и они узнали Истинную ЛЮБОВЬ. У кого всё хорошо в жизни, кто

СЫНЫ ТЬМЫ

На Самых Чистых, Святых и Добрых,
они говорят: «роботы»,
ломают Космический Мост из Звёзд,
сшедших Огнём в Стихию Воды.
Они клевешут кромешно,
болея безбожием,
ибо: в страхе от Моих Звёзд,
Светяших Любовью
у мира подножия,
скитаюшихся в поисках Роз...
Они запугивают в прессе и TV
Братством, Единым Верою,
ибо Дети Мои не такие,
как грешные изуверы.
Они хулят, отвергая Меня —
Марию ДЭВИ ХРИСТОС,
Матерь Света, Сшедшую в Материю,
Тернистым Путём Слёз.
Они травят, убивают, ненавидят, возлагают
все пороки и грехи
на Церковь Святую Мою,
ибо нет Прекраснее Цветов
в Небесном Моём Раю!
Имя Которому — Великое Белое Братство!
Нечестивцы Любви боятся, ибо обнажатся
в Моём Присутствии их чёрные сердца,
злые помыслы, как змеи,
ими они обвивают Святых,
которых Я Лелею...
Посему: Да не останется, здесь,
камня на камне,
если не раскаются!
Грешные Сыны Тьмы,
отвергаюшие Мессию —
на грани Вселенской Войны...
А Я — Милосердие, Терпяшее
жестокосердие
чёрных сынов больной страны...
Кайтесь, же, дети Тьмы!
Ибо, предстанете пред Лицем Вечности
в остроконечности
Космического Возмездия —
под Знаком Моего Созвездия —
в День Сиянья Весны!
Мёртвые дети Тьмы...

11.09.95

МАРИЯ ДЭВИ ХРИСТОС

по-настоящему возлюбил, — таким не захочется ругаться, завидовать и злословить. Отрицатели не знают Истинного Света и от этого так себя ведут. Пусть каждый научится любить! И тогда весь мир будет РАем, счастьем, и люди будут творить добро.

Так важно то, что Ты Совершаешь, Чему Учишь, Ведёшь к Свету! Благодарим за Твой Дар — **Космическое Полиискусство Третьего Тысячелетия Виктории ПреобРАженской**. За Знание, Которое Дано в **«Науке о Свете и Его Трансформации»**. За То Тепло, Великую Энергию Совершенной Женской Духовности, которую познали. Теперь вместе с Тобой можем воскликнуть в РАдости — **УРА**! **Значит — у СВЕТА**. У Матери Всевеликой, под Покровом и Защитой Её Неусыпной. С ДаРАми Милости Вечной, Благодати. Вот почему Русские так восклицали! Потому, что они — Дети Самого Света, дочери и сыновья **Матери РА**, подобие Матери с Отцом, равные в Любви Изначальной **Великой ПРАродительницы**.

Благодарим за Пример того, как жить в этом мире. Желаем Тебе, чтобы было побольше понимающих людей, поддержки, осознания Данного Знания. Огромных успехов во всём!

Твои ученики

***

Дорогая Виктория! По праву назовём себя почитателями Вашего Таланта, потому что с нетерпением ждём Ваших Новых Работ и Выставок! Ваше Творчество — Свет Миру! Любовь! Радость! Надежда! Спасибо Вам за Великий Труд Созидания! Желаем ЛЮБВИ! ГАРМОНИИ! ЗДОРОВЬЯ! ИСПОЛНЕНИЯ ТВОРЧЕСКИХ ПЛАНОВ! ВЫ Возрождаете нас как людей Космоса и своей Отчины-Отчизны! Счастья ВАМ! Спасибо!

Супруги Николай и Валентина
(г.Санкт-Петербург)

С радостью и благодарностью вспоминаю выставки Картин Виктории ПреобРАженской в Санкт-Петербурге. Мало сказать выставки, целые Мистериальные Действа проходили в Доме-музее Анны Ахматовой, в галерее «Наследие», в выставочном зале «Смольный». Соприкоснуться с Истинным Светом Матери Мира, Солнечной Матерью РА Исидой, принять этот Свет, вместить в своей душе и нести его людям, наверное, нет ничего Выше и Прекрасней! И конечно душа стремилась к этой встрече, проходя свой вековой путь-опыт, чтобы в конце времён, на стыке эпох, дана была ей Великая Милость узреть Живую Матерь Мира, Сошедшую с Небес на Землю в Человеческом Образе! Видеть Сиятельный Её Образ, слышать Живое Слово, Музыку, Песни и Саму Прекрасную Художницу-Танцовщицу, Ступающую по скрижалям Вечности, Ткущую Золотое Покрывало Вселенной, Вплетающую в него судьбы человеческих душ. И это Чудо Свершилось!

Матерь Мира — на Земле, ходит среди нас, людей. Такая Прекрасная и Величественная и, в то же время, необыкновенно Простая! Ходит по улицам и площадям Санкт-Петербурга, Наполняя город Своим Светом и ЛЮБОВЬЮ! И в это время солнце сияет, в городе нет дождей. Петербуржцы радуются такой погоде, не подозревая, что Великое Светило Жизни, Солнце, Матерь РА — в нашем городе! И вдохновлённая Светом Матери Мира я написала это стихотворение, и его даже можно пропеть.

Три Столицы Великой Руси
В треугольнике судеб сплелись.
Правит судьбами МАТЕРЬ Макошь,
Где развяжет Судьбы узелок,
А где свяжется кармою нить —
Значит, так тому быть!
МАТЬ Вселенной ***трём столицам***
Великую Силу Даёт,
Охраняет и Бережёт!
Киев — Мать Городов
От Престольной Руси,
Центр, магнит, планетарная
Ось Земли!
Дух Великий отдан ему
Матерь Мира Первой
Явилась в него!
Интеллектом владеем Москва!
Разум Матерь Миров ей Дала!
Царь-Столица Великой Руси
Разум в сердце своём Хранит!

*А **душою богат Санкт-Петербург***
Северной Венецией его зовут!
Северная Венеция — край белых ночей!
Город, хранящий историю жизни своей!
Здесь, по столице севера,
Идёт Сама Красота —
МАТЕРЬ Светов — Матерь Вечности!
Великая Сила Добра!

Духи — хранители города
Законы Вселенной чтут,
Оберегают столицу.
Альдогами их зовут!

Сфинксы запечатлели Время Веков!
Оно проплывает пред ними
В Невских жемчугах вод!
А ныне, Вершится Чудо!
Столько Света! Любви! И Добра!
Матерь Мира в Своих Картинах
Санкт-Петербургу Дала!

Фиолетта, ученица и посвящённая Матери Мира Марии ДЭВИ ХРИСТОС

***

Уважаемая Виктория Викторовна, я — под большим впечатлением от Вашего Искусства! Вы вселяете дух, силы жизни. Спасибо Вам.

Галина

***

О, Матерь Света моя! Матерь Мира Мария ДЭВИ ХРИСТОС! Я — дочерь Твоя светлая! Я искала Тебя с детства и нашла, как Солнце Золотое, Вечное! Как Звёзды Пути Млечного, как Сердце Огненное, Жгучее, как Жизнь Вечная, кипучая, как Орёл Небесный, как кровь моя телесная, родная каждой клеточкой, связь золотою ниточкой, цепь духовная, тишина безмолвная, Красота неописуемая, Любовь безграничная, Благодарность сердечная. Ты — моя Радость, моя Вечность, моя Слава Христова, мой Путь и дорога Домой! Я люблю Тебя больше Жизни!!!

Твоя дочь

С ДНЁМ РОЖДЕНЬЯ, БЕЛЫЙ СЛОН!
(Посвящается Георгию)

С Днём Рожденья, Белый Слон!
В Знаке Рыб Наш Слон рождён!
В Знаке Мистики-Весны
в жизнь рождаются Слоны!
Слон родился, чтоб СОбРАть
в Лоно Мамы Солнца РАть!
СОЛНце, ЛОНО, СЛОво, СЛОН —
СОЛь СЛОВян во СЛАВе СЛОВ!
Пусть все души, как слоны,
будут Матери верны!
С Днём Рожденья, Белый Слон!
Будь здоров, кРАсив, умён!
У слонов — общинный строй,
все живут одной семьёй!
Всех главней в общине — Мать!
У слонов — МАТРИ-АР-ХАТ.
СОЛНца ДОМ — СЛОНа — ХАТХОР —
Матерь-ЛОНО, Света-Тор!
В СЛОВЕ — Истина и Свет,
Тайна, Мудрость и Ответ.
Всё найдёшь в простых СЛОВах!
СЛОН Родился! Вах-вах-вах!!!

4.03.2012

МАРИЯ ДЭВИ ХРИСТОС

* * *

ЗдРАвствуй, моя Любимая и Любящая МАМА! Я от всей души благодарю Тебя за стихи о Маме-Слоне. Они настолько чудесные, простые и, в то же время, полные глубокого смысла, нежности и даже задорности. Сегодня, когда я прочла новое стихотворение **«С днём рожденья, Белый Слон!»**, мне сразу стало легко и весело, а после последней строчки я просто хохотала.

Я люблю все Твои ПрекРАсные Стихи. Они мне так помогают в жизни, в работе над собой, в постижении Твоей ЛЮБВИ и ЧИСТОТЫ. Люблю и благодарю Тебя, моя МАМА МАРИЯ ДЭВИ ХРИСТОС!!! УРА!!!

Светлана (Россия)

Здравствуйте, Виктория!

Хочу выразить Вам мою сердечную благодарность за всё то, что Вы делаете, создаёте, за Вашу Светлую Любовь к людям, России, Земле, за Ваше терпение. Низкий вам поклон Вам, Победительница!

Анастасия

* * *

Благодарю Викторию ПреобРАженскую за новые диски: **«Хозяйка Медной Горы»** и **«Мир Песен Виктории ПреобРАженской»**! Твоё Творчество — многогранно и всеобъемлюще! Ты Возрождаешь Дух Славян, Ты Возрождаешь Дух Руси, Ты — Белая Тара, Ты — Спасительница Душ и Всего Мироздания, Благодарим и будем всегда Твоими помощниками! Вся Слава Твоей **Золотой КультУре**!

Наталья

***

ЗдРАвствуйте, Виктория ПреобРАженская!!! Обращаюсь к Вам с большой благодарностью за Ваш Путь… ЗдРАвия Вам!

Гость

***

Спасибо за Радость увидеть и услышать Чудесные, Восхитительные Творения Виктории ПреобРАженской, настоящей Волшебницы из Мира Высшей КРАСОТЫ!

Сегодняшний день превратился в Праздник! Желаю новых творческих Совершений!

Александр (посетитель выставки)

***

Виктория! Благодарю за Свет и Вдохновение, проникающие в сердце!!! Удивительный Мир Духа, Красоты, Гармонии проявлен в Твоём Творчестве.

Столько открытий! Здесь — Истина! Желаю исполнения всех идей, всех замыслов!

Светлана (г.Санкт-Петербург)

***

Виктория ПреобРАженская, спасибо за Стихи и Картины. Они — живая вода для путника в пустыне. Свет и Любовь Есть!!! … и Будут!.. Примите от всей души благодарность.

Игорь

***

Благодарю Тебя, ЛЮБОВЬ моя Вечная Матерь Мира Мария ДЭВИ ХРИСТОС, за Твоё Великое Благословение нести людям Твой Высший Свет и Твоё Истинное Учение! Так долго я к этому шла. Только Твоя Абсолютная ЛЮБОВЬ подняла меня с самого дна, МАМА. И я буду вечно благодарна Тебе за это, Сиятельная, Золотоносная, Всесильная и Всемилостивая Матерь Мира Мария ДЭВИ ХРИСТОС!!!

Наташа

***

…Недавно мне представилась возможность открыть для себя **«Космическое Полиискусство Третьего Тысячелетия»** Виктории Викторовны ПреобРАженской. Моё знакомство с этим необычным миром началось с живописных полотен автора. Картины «не от мира сего» сразу поманили к себе моё внимание своими свободными

смелыми яркими цветовыми решениями, Космическим содержанием, от них веяло чем-то неизмеримо большим и высшим, чем все повседневные мысли и заботы, в которых в тот день я находился.

Картины Виктории, как окна в мир непостижимый умом, открываются при медитативном созерцании-впитывании. В них присутствует много цветов и света, гармоничных сочетаний, радующих глаз и приводящих в состояние внутренней гармонии, спокойствия ума и радости. Глядя на них, очищаешься и, как будто, сонастраиваешься с более высокими вибрациями её камертона.

Усилить впечатление от светоносных полотен и погрузить зрителя в единое пространство Космических вибраций призвана другая грань «Полиискусства» — космическая музыка. Обтекаемые, обволакивающие формы которой погружающе приглашают вглубь Вселенной. Резонанс звука и цвета. При созерцании вспоминаются слова из песни самого автора: ***«Силу Божью не объять силой мысли человечьей!»***.

Завораживают и согревают душу трогательные и полные света стихи и вокальные произведения Виктории. Прослушивая записи, даже не в первый раз, пробегают мурашки от чистоты и искренности, и поражаешься: «Откуда всё это приходит?» Её голос, стихи и мелодии, — всё сочится, как трансляция из Высших Сфер!

Всеми искусствами Виктория милосердно делится с нами сладостным вкусом, запахами, Красотой Истины, Любви и грядущего духовного ПреобРАжения Земли, помогает человеку войти в новую эпоху Водолея с новым сознанием.

Какая радость, что в век преходящих материальных «ценностей» есть такое светлое Искусство, адресованное непосредственно к сердцу и душе.

Спасибо Вам, **Виктория РА**!

Алексей

ВИКТОРИЯ ПРЕОБРАЖЕНСКАЯ. Матерь Вечности
/4.05.2008/ Холст, масло. 90х60

ВИКТОРИЯ ПРЕОБРАЖЕНСКАЯ.

Аматерасу (Богиня Солнца)
/25.02.2008/ Холст, масло. 100x60

ВИКТОРИЯ ПРЕОБРАЖЕНСКАЯ.

Даряшая Жизнь, Творяшая Миры
/7.06.2006/ Холст, масло. 70x50

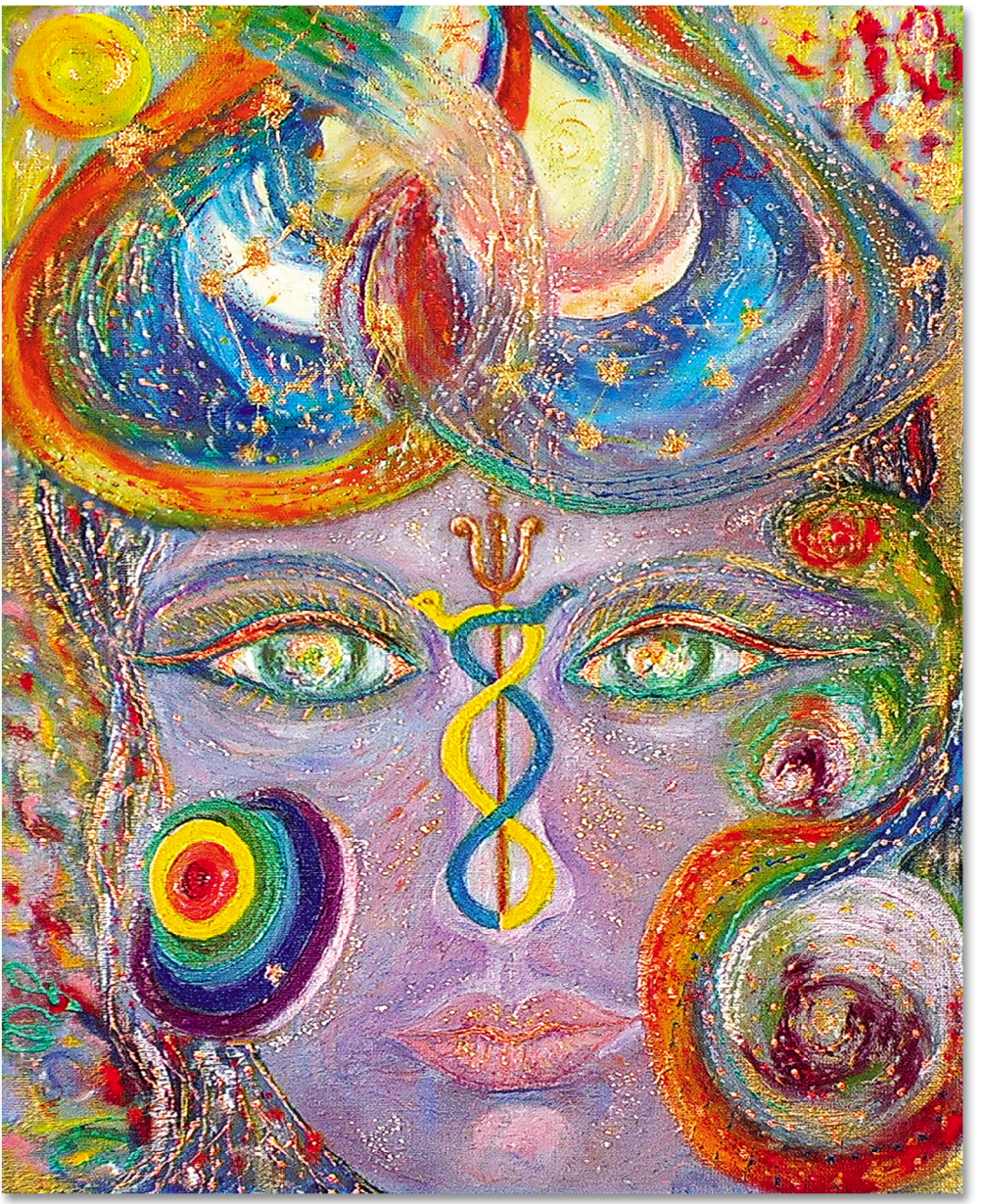

ВИКТОРИЯ ПРЕОБРАЖЕНСКАЯ.

Матерь Гипербореи

/12.10.2004/ Холст на картоне, масло, минералы. 30х24

Это сильный и в то же время мягкий и нежный Прообраз Великой Женственности — Матери Мира, Мыслью-Эманацией созидающей целые миры и пространства. Лик Её в сиреневой гамме, что подчёркивает Её Надмирность и Недостижимость Разума, из которого рождаются сферы, звёзды, галактики, миры и всё Живое! Картина изобилует различными эзотерическими символами, которые сокрывают в себе не только Истинные Знания, но и Мировую Значимость Матери Богов, проницающей взглядом всю Вечность...

ВИКТОРИЯ ПРЕОБРАЖЕНСКАЯ.

Сокрытая Истина

/2.08.2005/ Холст, масло, акрил. 50х40

Женское Начало унижено на протяжении двух тысячелетий. И Истина в том, что Начало всех Начал есть Матерь Богов, Женщина-Бог, Великая Супруга и Возлюбленная — до сих пор сокрыта от мира. Дух Святый — это Бог-Мать. Об этом знал Иисус Христос и почитал Свою Возлюбленную Супругу, которая являлась одновременно Великой Богиней Матерью. Святое было осквернено и унижено, предано забвению, а порочное и блудное цинично возведено в рамки святости. Но наступает время Великой Матери. Скоро весь мир узнает Её и услышит Её Златое Слово. УРА!

ВИКТОРИЯ ПРЕОБРАЖЕНСКАЯ.

Великая Агни

/3.01.2006/ Бумага, акрил. 50х40

Мать Огня — Агни — Огненна и Златолика. Она ведает Огнём Жизни, Она — его Хранительница и Берегиня. Сильнее Её Огненной ЛЮБВИ нет, ибо Вселенский Огонь — Вселенский Дух — Дух Святый пророждён от Её Мысли. А тело мысли представляет собой тончайшую оболочку Духа. Духа Великой Агни...

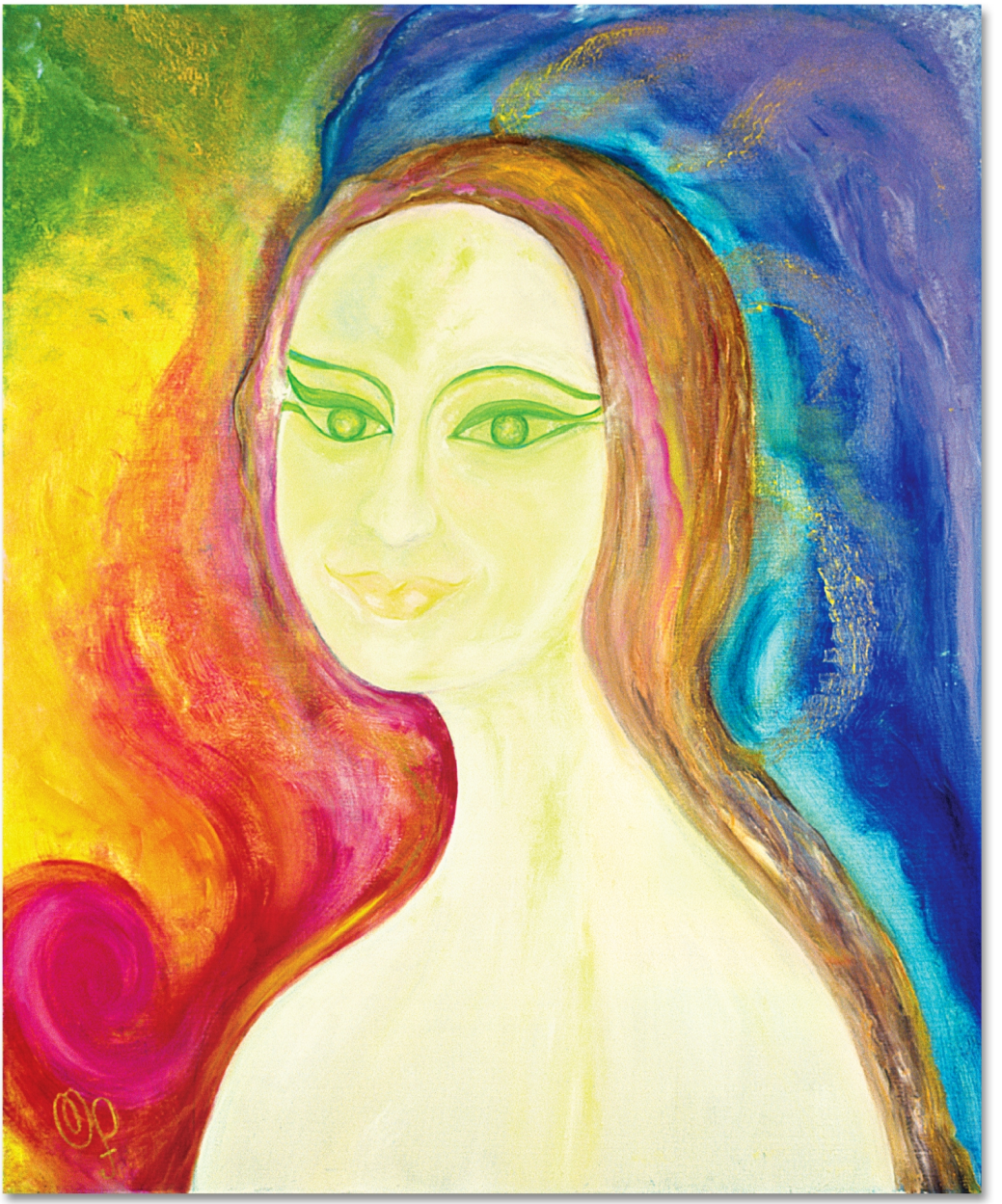

ВИКТОРИЯ ПРЕОБРАЖЕНСКАЯ.

МА-Дивия

/13.03.2006/ Холст, масло. 60х50

«...Это — Дух, Текуший в Мать, или Матерь в Духе Вечном.
Силу Божью не обьять силой мысли человечьей...
Это — Воля и Огонь, Исходяшие в Свершенье!
Это — Вечная ЛЮБОВЬ, Безконечное Вращенье!..»

(Виктория ПреобРАженская. «Софис»).

ВИКТОРИЯ ПРЕОБРАЖЕНСКАЯ.

ТриждыВеличайшая

/25.07.2005/ Холст, масло, акрил. 60х50

«Кто Она? Кто Она? Первая Женщина.
Плаха и Крест, ибо — Отвержена.
Та, Чьё Имя сокрыто и спрятано,
Матерь Вселенной, Исида Крылатая...»
(Виктория ПреобРАженская. «Портрет»).

ВИКТОРИЯ ПРЕОБРАЖЕНСКАЯ.

Великая Возлюбленная Супруга-Мать

/17.10.2005/ Холст, масло, акрил. 60х50

«Благословенная Богиня и Мать, Изида, называемая многими Именами, Которую Небеса породили на сверкающих волнах морских, и Которую породила Тьма, чтобы дать людям Свет»

(А.Эрман, Справочник по религии Древнего Египта).

Она же:

«Богиня, отрока державшая в руке, Являлась в бисерах и в миртовом венке; у Ней распушены власы, подобно Злату; за щедрости Ея цветы приносят в плату»

(«Владим», песнь III).

ВИКТОРИЯ ПРЕОБРАЖЕНСКАЯ.

ЛуноЛикая Макошь

/7.10.2005/ Холст, масло, акрил. 60х50

Макошь — Древнеславянская Мать Богов. Мать Счастья. Мать Изобилия. Макошь покровительствовала браку и семейному счастью. Она пряла нить судьбы. Её изображали с клубком нитей и прялкой. Патриархат вытеснил Её культ из религиозной жизни славян.

«Однако, во всех случаях сквозь позднейшую искусственную патриархальную схему проглядывают черты устойчивых древних представлений о Космическом Женском Божестве, о Великой Матери Мира, будет ли это Гея, породившая Урана, или Мать Богов Адити, или Рея, Кибела, Астарта, или просто Ма, Ма-Дивия»

(Б.Рыбаков).

ВИКТОРИЯ ПРЕОБРАЖЕНСКАЯ.

Жрица Великой Матери

/20.11.2005/ Бумага, акрил. 50х40

Жрица Великой Матери — это почти то же, что и Сама Мать. Величественна она в своём таинственном, как Луна, облачении. Лунный Свет стекает с её волос, белым туманом сокрывает лицо. В Полнолуние — она творит, ибо особо сильна её женственность и магия мистической ЛЮБВИ. Она — знает. И в этом — её сила. Сама Природа даёт ей Небесный Покров Вселенской Матери. Она — истинная служительница древнейшего Культа на Земле. И исполняет свою миссию с достоинством. Воля и сила отражены на её лице...

«ВЕЛИКОЛЕПНАЯ ИСИДА!
ТЫ МИРУ ОТВОРИЛА ПУТЬ!
ПРАМАТЕРЬ ДРЕВНЕЙ АТЛАНТИДЫ
СУМЕЛА, ВНОВЬ, ЕЁ ВЕРНУТЬ....»

ВИКТОРИЯ ПРЕОБРАЖЕНСКАЯ.
Жена Ориона
/2.05.2009/ Холст, масло. 100x60

ВИКТОРИЯ ПРЕОБРАЖЕНСКАЯ.
Богиня Истины Маат
/04.2006/ Холст, масло, акрил. 60x50

«МУЗЫКА — МИР! МУЗЫКА — СВЕТ! ИНЫХ ЛИР, ИНЫХ ПЛАНЕТ. ИНЫХ ЗВЁЗД, ИНЫХ ДУШ, ИНЫХ ВОД, ИНЫХ СУШ. МУЗЫКА — РАЙ, МОЙ НЕБОСВОД! ЗВУКОМ СИЯЙ! ПЕСНЕЮ ОД! МИР ОЗАРЯЙ, СВЕТОМ ЛЕТИ! МУЗЫКА — ДУХ! ЗВУКОМ СВЕТИ!»

(ВИКТОРИЯ ПРЕОБРАЖЕНСКАЯ)

Новый 23-й Авторский Альбом Виктории ПреобРАженской «Хозяйка Медной Горы» — спонтанная Музыка для медитации и релаксации. Эта духовная Музыка для тех, кто ищет Чистоту и сокровенный Мир Света. Мечтательный слушатель прочувствует и увидит реальные образы живых трав, чей разговор волнует, ибо говорят они о своей жизни на отравленной планете Земля и страдают оттого... А песнь дельфинов, скользящих на волнах океана, унесёт в глубины подводного царства. Хрустальный Путь, открытый Избранным, поразит своей хрупкой невесомостью и Чистотой, а Лунный Замок откроет переливы таинственного света, и слушатель попытается заглянуть вовнутрь...

Но ещё таинственнее ему покажется в Храме Света, и он услышит космическое молитвопение и вознесётся вместе с птицами в Небо. Словно из старой сказки, появится Хозяйка Медной Горы и поведает слушателю о Своём ПрекРАсном Мире... Это и многое другое представится в Музыке Виктории ПреобРАженской, Творящей Светом и Звуком живые картины всех миров и пространств, ибо Мироздание — это Диапазон Самой Матери Света...

www.VictoriaRA.com / www.USMALOS.com