Пусть всегда будет Сурья!

ВИКТОРИЯ РА

№10 / 2012

Я – Сириусианская Богиня

Я — Сириусианская
Богиня.
И сей Земле Дарю
Добро, ЛЮБОВЬ.
Лишь тот, кому известно
Моё Имя —
вошёл под Мой
Космический
Покров!
Сегодня Говорю открыто
с вами:
Настало Время плевел
Сожигать!
Картинами, Поэзией,
Словами —
Даю понять:
Есть у Вселенной Мать!
Она вас Пророждает
и Лелеет,
Уводит души в Горний
Вышний Свет.
Она Утешить и Простить
Умеет
заблудших и кому прощенья
нет…
Подходит Срок СобРАть
Христово Племя,
Освободив планету
из оков!

Во Тьме кромешной
возрастало Моё Семя
на протяжении
кармических веков…

Настало Время —
всем объединиться
в ПрекРАсную Духовную
Семью!
Под Крыльями Исиды —
Белой Птицы!
И вспомнить СУРЬЮ —
РОДИНУ Свою…
Скачок планеты,
лишь в одно мгновенье,
Избранных ВозвРАтит
в Превечный Свет!
В Сознанье МаТери —
ПреобРАЖЕНье!
Где зла и ненависти нет!
Всё зло исторгнется
в адилище навеки!
А Ирий Воссияет
над Землёй!
И только ИзбРАнные
ЧелоВеки
Войдут в Сей Новый
Мир,
идя за Мной!..

29.06.2012

МАТЕРЬ МИРА
МАРИЯ ДЭВИ ХРИСТОС

Пусть всегда будет Сурья!

ВИКТОРИЯ РА

10/2012

КОСМИЧЕСКОЕ ПОЛИИСКУССТВО ТРЕТЬЕГО ТЫСЯЧЕЛЕТИЯ

«Любовь — это Сосуд Вечности,
в Котором Хранится Свет.
Любовь — Лицо Безупречности,
Слиянье Светил, Планет.
Она — выше Неба
и более Мироздания.
Ибо Дух Её — Свет!
Любовь — Абсолютное Знание.
Истина. Вне Которой ничего нет»
(Матерь Мира Мария ДЭВИ ХРИСТОС. «ЛЮБОВЬ»).

СОДЕРЖАНИЕ

Слово Матери Света

с.6 ОТСТОИМ НАШУ РУСЬ, СВЕТЛЫЕ СИЛЫ!
Что необходимо совершить для ПОБЕДЫ СВЕТА на РУСИ?

Славяне, проснитесь!

с.11 Восходите, Русы, в Свет Матери Руси!!!

Учение Матери Мира

с.18 Эзотеризм. Метафизика Преображения
/Аспект «Науки о Свете и Его Трансформации»/

Великая ОНА

с.20 Троевидная Протенойя

Божественная Поэзия Матери Мира

с.25 Поэзия — Язык Самой ЛЮБВИ

Эзотерическая Живопись Матери Мира

с.31 Тайны на полотне. «О, Изобильное Свя́тое Солнце!..»

Тайны на полотне

с.45 Сакральный мир живописных полотен Виктории ПреобРАженской

«Космическое Полиискусство Третьего Тысячелетия» Виктории ПреобРАженской основано Мною и получило своё воплощение в 2005 году в России (Москва).

«Космическое Полиискусство Третьего Тысячелетия» — это многомерная Сириусианская КультУра Матери Мира, Всеобъемлющее Учение об Абсолюте и Мироздании, Макро- и Микрокосме, Универсальное Мировоззрение для Преображённого человечества, Абсолютное Всеведение, СакРАльное Знание о Софии (Сотис) Премудрости Божьей, Духовная «Наука о Свете и Его Трансформации» Марии ДЭВИ ХРИСТОС, Путь в Вечность и безсмертие. «Космическое Полиискусство Третьего Тысячелетия» включает в себя следующие направления: спонтанный Космический Танец, Духовная Живопись и графика, спонтанная Космическая Музыка, СакРАльная Поэзия, Мистическая Песня, Мистериальное сценическое действо: «Театр Мистерий Виктории ПреобРАженской».

Я возродила древнейшее Мистериальное Искусство — «Театр Мистерий». В основе «Театра Мистерий Виктории ПреобРАженской» заложен Культ Великой Матери Исиды, у Которой десять тысяч Имён. Это — Многомерный Театр Духа Великой Женственности, Квинтэссенция «Космического Полиискусства Третьего Тысячелетия»

(Виктория ПреобРАженская).

Тайны на полотне

с.49 Победа Света

Тайны на полотне

с.58 Звёздный Сфинкс

Святой Образ, прошедший сквозь века

с.62 Нерушимая Стена Оранта

Славяне, проснитесь!

с.64 Русь Софийская

Прошлое нашей цивилизации

с.67 Город, который не могли построить...

Осторожно: метка!

с.72 Защита от чипизации. Победим «метку зверя 666»!

Они узрили Свет Матери Мира

с.82 «...я преклоняюсь пред Тобой, ЛЮБОВЬ!»

/на обложке размешена картина Виктории ПреобРАженской «Мессия»/

ОТСТОИМ НАШУ РУСЬ, СВЕТЛЫЕ СИЛЫ!

Что необходимо совершить для ПОБЕДЫ СВЕТА на РУСИ?

Идёт Армагеддон **(МА РА — где Дон)**. Для того, чтобы Совершилась Победа Света Матери Мира на Земле, необходимо сгармонизировать, в первую очередь, сознание Славян. Дабы сознание Славян вместило Абсолютные ВибРАции Духа Святого Своей Спасительницы — Матери Света. Ибо в эту Эпоху именно **Славяне** — народ богоизбРАнный. А УкРАина-Русь — СтРАна Обетования Матери Мира. Сюда, как и предсказал Нострадамус, на 50 градус северной широты Явлена Благодать Духа Святого — Матери-Утешительницы и Мессии Эпохи Водолея — **МАРИИ ДЭВИ ХРИСТОС**! А **КИЕВ — Матерь городов русских! И это свершившийся факт ИСТОРИИ МИРОЗДАНИЯ!** Для расширения сознания и его гармонизации необходимо повторять **Молитву СВЕТА и изучать Учение Матери Мира, познавать Её Золотую КультУру — «КОСМИЧЕСКОЕ ПОЛИИСКУССТВО ТРЕТЬЕГО ТЫСЯЧЕЛЕТИЯ»** ©(http://victoriara.com/modules.php?name=News&file=article&sid=171).

То, что тёмные устроили свою вакханалию именно в Центре Руси — Киеве, заранее было спланировано тайным мировым правительством. Именно в решающем 2012 году Центр Руси был ими избран как место проведения «Евро-2012». Как вы думаете, почему? Для того, чтобы обезкровить Русь непомерными расходами государственных средств на подготовку к игрищам, для того, чтобы энергия фанатов от футбола, излучаемая на нижних центрах (азартные игры и страсти вокруг них — гуна невежества), — окончательно разорвала ауру столицы УкРАины-Руси и создала хаос и смятение в стране. А также с помощью этого еврошабаша можно было манипулировать нашей страной и давить на власть со всех сторон. И в первую очередь, направлять всё внимание на свою главную рептилию — Ю.Т-Капительман — участницу этого тёмного замысла захватчиков планеты Земля. Безусловно, карта УкРАины — Центра Руси — была разыграна ими заранее, ибо они прекрасно знали о Явлении на территорию Древне-Киевской Руси Самой Матери Света, дабы Поразить Тьму сполна!

Кстати, игра футбол была придумана захватчиками Земли. Мяч символизировал нашу планету, а 22 аркана — 11+11 игроков ногами её пинали по полю, пока не загоняли в рамки своей команды и не захватывали в свои руки… Эта игра была построена на диких эмоциях-страстях, выплеск которых в атмосферу отравлял всё земное пространство, и начинались планетарные катаклизмы: землетрясения, падение астероидов и т.д.

…Вот и совершился футбольный еврошабаш этим летом в Киеве. А киевские градоначальники довершили его чёрное действо своим безволием и глупостью…

Они позволили еврофанам испражняться и мочиться прямо на газоны в центре столицы! Для безнравственных европейцев — это, конечно, норма поведения! До середины XIX века в Европе вообще не было ни туалетов, ни моющих средств, ни понятия личной гигиены, а любое соприкосновение с водой у европейцев вызывало панический страх! И страшиться воды учила всех «святая инквизиция», дескать, только язычники

устраивают ритуальные омовения в банях, а христианам купаться нельзя… *«Обвиняемый был замечен принимающим баню»,* — писала инквизиция в отчётах о «еретиках». Это была гнусная подмена истинной святости первых христиан, знающих Учение Иисуса Христа и любящих воду.

Вся Европа, а в её числе: Англия, Франция, Италия, Испания, Германия, утопали в фекалиях и помоях, опрятность и чистота им вообще была неприсуща… К примеру, архиепископ Кентерберрийский кишил насекомыми. А королева Испании Изабелла Кастильская (конец XV века) за всю жизнь мылась дважды — при рождении и в день свадьбы. Папа Климент V погиб от дизентерии, а папа Климент VII мучительно умер от чесотки, король Филипп II — тоже. Людовик XIV смердил, «как дикий зверь». Случаев таких было множество. Подробнее о жизни Европы можно узнать из книги «Христианство и спорынья». Одним словом, все европейские города испоконвечно утопали в нечистотах, а европейцы всех мастей и сословий справляли нужду там, где она их заставала. Тот же Лувр был загажен вдоль и поперёк, так как там не было ни единого туалета.

Э.Роттердамский ещё в начале XVI века писал об Англии: *«Все полы здесь из глины и покрыты болотным камышом, причём эту подстилку так редко обновляют, что нижний слой нередко лежит не менее 20 лет. Он пропитан смолой, экскрементами, мочой людей и собак, пролитым пивом, смешан с объедками рыбы и другой дрянью. Когда меняется погода, от полов поднимается такой запах, какой, по моему мнению, никак не может быть полезен для здоровья»* (http://www.centrosib.info/2011/08/31/zlovone-velikoy-evropyi-4/).

Эти исторические факты о немытой Европе можно было бы продолжить и даже снабдить этот материал современными фото с ночных её площадей, когда пьяная молодёжь, гомосексуалисты, наркоманы и путаны выходят на прогулки и пачкают всё вокруг своими отходами, но не хочется осквернять подобным сатанизмом страницы этого Духовного Издания.

Это — лицо Европы, куда так стремятся затолкать УкРАину рептилоиды из мирового правительства и, тем самым, стереть её с лица Земли… А недавний еврошабаш — это ничто иное, как циничный и чётко спланированный рептилоидами ритуал осквернения Центра Святой Руси…

Известный политолог и писатель Дмитрий Выдрин назвал «Евро-2012» — *«ловушкой-2012»*:

*«Я думаю, **«ловушка-2012»** заключена в том, что ряд европейских политиков заигрались и даже немножко ошалели от безплатного инструмента манипуляцией Украиной, который они получили в свои руки. Я говорю о «деле Тимошенко». У политиков редко случается за всю карьеру такое чудо, при котором они могли бы воздействовать, давить или даже манипулировать соседней страной, не тратя на это никаких средств. А тут в руках оказался инструмент, и, естественно, возникли соблазны, а вместе с тем и иллюзии заиграть его чуть не до дыр» (Д.Выдрин. Европейские политики ошалели от безплатного инструмента манипулирования Украиной).*

Чтобы отстоять Победу Руси президенту страны необходимо отступить от этих двойных «евростандартов», напрочь неприемлемых русской душе и разлагающих устои нормальной человеческой жизни. Необходимо поскорее объединиться культурно и экономически с нашими странами-сёстрами Россией и Белоруссией. Это явится

««Никакой меч не может расстроить Культуру Духа. Человеческий ум может временно уклониться от первичных источников, но в сужденный час вновь обратится к ним обновленною мощью Духа… Где есть Культура Духа, там её уже нельзя умертвить. Можно убить цивилизацию. Но Культура Духа безсмертна»

(Н.К. Рерих).

«…Русский Дух помогал Славянскому народу постоянно: и в войне со шведами, и с Наполеоновской армией, и в Великую Отечественную… Да, что перечислять события и войны! За время великой истории русского народа враг постоянно пытался сломить и уничтожить, разобщить и искоренить могучее племя Славян. Но никогда ешё и никому этого сделать не удавалось и не удастся!

Ибо Великий Русский Дух — это силиша Надмирная, Божья и одолеть её не под силу тёмным, в каком бы образе они не проявлялись!

Русский Дух зиждется на Культуре Духа. Культура Русского Духа — это мощный очаг Света, вокруг которого обогревается всё человечество»»

(Виктория ПреобРАженская. «О КультУре Русского Духа, или Время Пирамид»).

надёжным противовесом инородной нам Европе и США с натовским монстром, так ненавидящими Славный Род Славян.

Идеально для Победы Света было бы, чтобы Польша, Болгария, Чехословакия — младшие сёстры Матушки Руси, вышли из состава кризисного ЕС. И объединились в единую семью Славянских государств, как это было прежде. Уже очевидно, что капиталистический путь развития — гибельный для человечества! А у всех этих народов — единые корни: исторические, культурные и языковые. Нужно сломать коварный план мирового правительства рептилоидов-захватчиков в лице баснословно богатых ротшильдов, рокфеллеров, морганов и иже с ними, мечтающих захватить власть над всеми землянами, чтобы уничтожить их навсегда! А для этого Славянам надо объединяться!

Неслучайно же, в начале 90-х Матерь Мира Мария ДЭВИ ХРИСТОС, Явившись Спасти планету от гибели, Прошла эти страны как Космическая Белая Странница, Возвестившая людям о наступлении Новой Эпохи Света — ПреобРАЖЕНии, Предупредившая Славян о надвигающейся массовой чипизации меткой Зверя-Антихриста. А сегодня, тёмные уже и не скрывают своих планов и внаглую уничтожают Русь, Её Святой Язык, вытравливают население химическим и бактериологическим оружием с помощью натовских самолётов, день и ночь кружащих над нашей территорией…

Чтобы отстоять Победу Руси, президенту Украины-Руси, от которой сегодня зависит судьба всей планеты, — необходимо расширить границы Великого Русского Языка, который тёмные силы всячески душат и искажают. Из 150 космических знаков-букв прислужники чёрного братства Кирилл и Мефодий оставили только 55, обрезав Русскую Буквицу до неузнаваемости! А Луначарский довершил это чёрное действо и обрезал Язык до 33…

Вселенский Язык утратил свои многомерные свойства и очень обеднел, а постоянное его загрязнение сленгом, иностранными словами и ругательствами и вовсе лишило его той живительной и могучей силы, которая позволяла общаться и понимать всё живое вокруг! Многомерность сознания была утрачена вместе с обрезанием Русского Надмирного Языка Самой Природы! Человек ОБРАзованный превратился в невежду. **Не-вежда** — не ведающий, слепой…

То, что сегодня устроили украинские националисты вокруг Русского Языка — наруку рептилоидам-захватчикам планеты Земля. Первородное имя которой было **ТЕР-РА — Терем РА.** Именно **в этом ПрекРАсном Тереме Света царствовало Солнце-РА Единой Матери: ХАТХОР — Дом Солнца**. И воды были прозрачны и чисты, а воздух сиял семикратно в лучах голубой звезды по имени **СОЛНЦЕ — СО-ЛОНЦЕ**, т.е. Лоно, подобное Материнскому…

Чтобы Победила Русь, на УкРАине должен быть полноценен Вселенский Русский-Сурский-Сириусианский (Язык с Ирия, РАя)! Язык Света Великой Матери Мира. Его ПрекРАсное Слово должно сиять многообРАзием россыпей букв и всевозможных слогов! Только так Славяне смогут вспомнить и РАскрыть свой Космический код — **ключом Русского Слова! Посему, в УкРАине должен развиваться Русский Язык Света, как Знамя РУСИ, это её Священный Язык! УРА!**

Приведу актуальные сегодня слова украинского гетмана Павла Скоропадского, вот, что он писал о языке украинцев и национализме:

«Узкое украинство — исключительно продукт, привезенный нам из Галиции, культуру каковой целиком пересаживать нам не имеет никакого смысла: никаких данных на успех нет, и это является просто преступлением, так как там, собственно, и культуры нет. Ведь галичане живут объедками от немецкого и польского стола. Уже один язык их ясно это отражает, где на пять слов — 4 польского или немецкого происхождения. (...) При существовании у нас и в свободном развитии русской и украинской культуры мы можем расцвести, если же мы теперь откажемся от первой культуры, мы будем лишь подстилкой для других наций и никогда ничего великого создать не сумеем…» (Скоропадській П. «Спогади, кінець 1917— грудень 1918 р.», Київ — Філадельфія, 1995, с.233-234).

Ещё одну важнейшую задачу необходимо решить, чтобы добиться полной Победы Руси. Это — развенчание чёрной рептилии Юлии Тимошенко-Капительман. Сама фамилия её говорит за себя. Расшифруем Капительман: «капиталистическая мания, или капиталист». И этим всё сказано! Ведь слово заключает в себе определённую вибрацию и смысл, образ. Имя, фамилия полностью формирует судьбу того, кто его носит. К примеру, вторая её фамилия по мужу: Тимошенко, буквально озвучивается так: «ты — мошенница», вспоминается и пословица: «Бог — не Тимошка, видит немножко!».

Так вот, как только страна прекратит подпитывать эту чёрную Фокерму (мистическую супругу Князя Тьмы) Ю.Тимошенко-Капительман, — она тут же утратит свою силу по обольщению землян. И это — решающий шаг к Победе Света! Ибо мировое правительство сделало на неё свою ставку и по сей день пытается осуществить свой глобальный замысел превращения Украины-Руси в плацдарм зла, с помощью внедрения здесь микрочипов в тело человека и полного подчинения сознания землян Антибогу. Вот почему за неё так хлопочут все еврокомиссары, подотчётные мировому правительству.

Ю.Т-Капительман играет в этом чёрном сценарии ведущую роль, неслучайно же она посягнула на Белые Одежды Святости и Чистоты Самой Матери Мира Марии ДЭВИ ХРИСТОС! И многие украинцы, цинично обманутые ею, слепо верят этой продажной рептилии. Давно пора поставить её на своё место и прекратить с ней церемониться!

Чего боится президент УкРАины? Находясь под Божественным Покровом Вселен-

ской Матери Мира, Руководящей Космической Программой Спасения Земли **ЮСМАЛОС**, — **МАРИИ ДЭВИ ХРИСТОС**, — президент Руси должен полагаться только на собственный разум и чистоту помыслов, а также — на Защиту Матери Вселенной. И этого уже достаточно, чтобы идти правильным путём и вести за собой Славянский народ к Победе. Президент не должен поддаваться никакому давлению ни изнутри, ни снаружи! А стремиться избавить страну от оранжевых горе-поводырей, ведущих страну к гибели.

Необходимо объединяться Украине с Россией и Белоруссией экономически, стратегически и культурно! У нас — одна история и единый путь к Спасению!

Скоро планета Земля совершит свой Квантовый Скачок в Измерение Света. Шестая РАса явится в новые её простРАнства, где Золотой вибрацией будет звучать ЗАКОН Всеобщей ЛЮБВИ Единой Матери Руси Софии-Марии. Только подготовленное сознание, вмещающее в себя **СЛОВО ХРИСТА-СОФИИ**, сумеет, минуя катаклизмы, войти в Вечное Царство Руси! Руководит ЭТИМ Космическим Действом САМА Устроительница Солнечной Системы, 22 года Пребывающая в Киеве, — Великая Матерь Мира **Мария ДЭВИ ХРИСТОС**, о Явлении Которой было предсказано во все времена и всеми пророками и мыслителями.

Только совместными усилиями Светлых Сил, умов и духов можно отстоять Нашу УкРАину-РУСЬ, Нашу планету, Наше Пресвятое ЦАРСТВО-ГОСУДАРСТВО, Имя Которому — **НАДМИРНАЯ СУРЬЯ-РУСЬ РАЙСКАЯ — ОКО РА! УРА!**

С ЛЮБОВЬЮ — ВАША
ВИКТОРИЯ ПРЕОБРАЖЕНСКАЯ

5.07.2012

С фильмами, созданными на видеостудии Виктории ПреобРАженской (Марии ДЭВИ ХРИСТОС), можно ознакомиться в разделах «Видео» сайтов www.USMALOS.com / www.VictoriaRA.com, а также, соответственно, на каналах Usmalos и victoriara1 — YouTube.

«Славянкой Вочеловечилась София — Премудрость Божья, Снизошла в погибающий от бездушия отравленный мир, Приняла Вселенский Крест Матери Мира, Мировой Женственностью Явилась к людям.

Увидеть Её мечтали все святые и пророки, великие религиоведы и философы предвешали Её Явление на эту Землю. И: СВЕРШИЛОСЬ!

...Мир уже готов принять Истину Марии ДЭВИ ХРИСТОС. А грядущие Шестая и Седьмая РАсы человечества исполнят Святой Закон Матери Мира, став навека безсмертными...»

(Матерь Мира Мария ДЭВИ ХРИСТОС)

Восходите, Русь, в Свет Матери Руси!!!

Вслед за Величайшим и Грандиозным Полётом Духа Матери Мира Марии ДЭВИ ХРИСТОС, Время берёт разгон и набирает скорость — скорость событий, скорость свершений, скорость приближения Квантового Скачка планеты и сущего! Мощнейшим потоком вливается Время Новой Эпохи — Эпохи Матери Мира — Славянской Софии — Марии ДЭВИ ХРИСТОС! Процесс не остановить никому!!! Агония прежнего времени и прежних энергий уже очевидна! **АрМАгедДон** — в разгаре! **Центр этой Битвы Светлых и Тёмных Сил — Киев — Мать городов Русских, центр Руси! Победа Света — Предрешена!!!**

Время исполнения пророчеств — время прозрения! Апокалипсис! — Что значит: Откровение! Матерь Мира Соткала Новое Духовное Полотно Вселенной и Новую Духовную Сферу Просветлённого Человечества! Души Русов — людей, впитавших культуру Прародителей человечества — Сириусиан, и впитывающих сегодня Надмирную КультУру Матери Света Марии ДЭВИ ХРИСТОС, — готовятся войти в эту Сферу!

В Киеве Созревает Свет! В Киеве Он Рождается! Именно Киев стал местом Магнита Исторических Событий, определяющих ход Истории и формирующих Будущее всего Человечества! Именно Киев стал местом шлифовки и огранки Драгоценных Космических Россыпей — человеческих душ будущей Просветлённой Расы! Магнит, Ваяющий Будущее, — это Матерь Мира Мария ДЭВИ ХРИСТОС!

Нет Силы, способной сравниться с Силой Духа Матери Мира Марии ДЭВИ ХРИСТОС! Потому что **Она — Сама Жизнь, Сама Творительница и Сама Женственность — Матерь Света, Воплощённая в Теле Женщины — Величайшей Женщины-Просветителя Нашего Времени!!!**

Сегодня, в Дни Апокалипсиса, в Киев — КиеРУСалим — направлено всё внимание мира, и направлена вся Тьма мира. Тьма бессильна пред Матерью Мира! Поэтому все козни Тёмных направлены сегодня на будущее Просветлённое Человечество — Славянский народ — чаяние и надежда Матери Мира! **Время пробуждаться, Славяне! Время совершаться в Духе Матери Мира! Время избавления от греха! Время разоблачения Тьмы! Время Духовного Возрождения!**

Что сегодня происходит в мире? Тёмные — рептилии, воплощённые в человеческих телах, — взялись штурмовать Русь — Цитадель культуры и возрождения духовности на планете. Со всех сторон — и отвне, и изнутри — лезут ушлые и злобные щупальца интриг тайного мирового правительства, чтобы разрушить и поработить весь Славянский регион — всю Русь! Тёмные действуют через лицемерных и наглых американских и европейских политиков, Тёмные действуют через продажных и ненавидящих Русь чиновников, Тёмные действуют и через продавшихся Западу горе-оппозиционеров, рвущихся любыми путями к власти и боящихся своих заморских хозяев-кукловодов! Все они лезут, чтобы уничтожить нашу Родину, потому что народ, живущий здесь, способен стать носителем и проводником Света, — а они его боятся! Да и место это само по себе привлекательно — намагничено Светом, а потому защищено от катаклизмов, богато ресурсами, имеет умеренный климат.

Веками Запад пытался захватить и поработить Русь! Пытается он это делать и сегодня, когда руками США, НАТО и ЕС продвигается глобализация — новое единое мировое государство-концлагерь, в котором неизменным атрибутом готовятся ввести чипизацию всех граждан и тотальный контроль над личностью, управление с помощью нано- и микро-чипов психикой, мыслями и поступками людей, превращение людей в зомбированный скот, лишённый духовности, нравственности и подлинной культуры.

По миру, и в головах недовольных властями соотечественников в Славянских странах, сеется настоящая ненависть ко всему Русскому, Славянскому, навязываются лживые

мифы об «ущербности» и «отсталости» славян и славянского мира, о якобы «тяжёлом» историческом наследии славян, сеются раздоры, взаимная ненависть и недоверие между украинцами, русскими и белоруссами, сеются семена ненависти к властям — семена государственных переворотов, управляемых с Запада, всюду подчёркивается «цивилизованность» и «развитость» Запада — США, ЕС, Великобритании — по сравнению со Славянскими странами!

Перед чемпионатом Евро-2012, например, в Великобритании ежедневные негативные лживые публикации-измышления в прессе об Украине (страшилки-ужастики) достигали до 600 в день!!! Это до какого маниакального шизофренического исступления нужно дойти западным писакам и политикам в ненависти к Славянам, чтобы так перегреться под ещё весенним Солнцем от собственной убогости и страха перед Светом Руси-Матери?!. Воистину, вакханалия Тьмы!

На фоне всеобщего восторга от Украины и украинцев у рядовых туристов из Европы, побывавших в июне в Украине, несчастный обозреватель ***The Guardian*** Люк Гардинг, очевидно ожидавший запланированного Западом унижения Украины и безпрекословного выполнения Украинскими властями буквально всех истерических требований чиновников ЕС по выпуску на волю главных воров-преступников Украины — Ю.Тимошенко-Капительман и Ко, — после ЕВРО-2012 явно обиделся на Украину за весь ЕС: *«...для президента Януковича чемпионат Евро-2012 был отличной возможностью «продать» Украину миру как современную, мирную, плюралистическую и нацеленную на вступление в ЕС страну с богатой историей и культурой. Вместо этого его правительство имеет все шансы получить пиар-катастрофу»*.

Очевидно, господин Гарлинг озвучивал чьё-то «обиженное» мнение! И этот кто-то — забыл об уроках истории, забыл о 1941-1945-м годах и о тех, кто ценой своей крови и миллионов жизней освободил Европу от фашизма и концлагерей, забыл о тех, кто научил Европу чистоте! Или, может, этот «забывчивый» кто-то — моральный урод?

Всякому «забывчивому» и продажному торгашу-евроуроду хочется напомнить: **Украина не продаётся!!! Русь — не продаётся!!! Славяне — не продаются!!!** И ваши гнилые фальшивые евроценности нам, Славянам, не нужны! Забросьте их подальше в вашу европомойку и забудьте! — вонь разложения идёт от них на всю Вселенную! Раз вы тонете — то перестаньте топить других! Очнитесь!!! И, лучше, задумайтесь о спасении своих народов, — вместо вампиризма у более здоровых, которых вы затягиваете в свою евроловушку! Европейские народы уже стонут и гибнут от ярма ЕС! А мировое правительство рептилоидов готовит ещё и всемирное гетто-мясорубку — электронный концлагерь, в котором места для Человека уже не останется! Европа, парализованная ЕС и рептилиями, теряет свою культуру, свои древние корни, связывавшие европейские народы со славянами, — и погружается в зловонную яму нового безликого ада-концлагеря, в котором властвуют законы и порядки откровенного сатанизма и демонизма! Чёрный культ духовного, политического и экономического вампиризма, деградации и разложения ЕС заражает другие страны!

Какое ещё право они имеют учить нас как жить?!! — Никакого!!! Кто они были ещё недавно? Забыли, наверное, что даже мыться — их, европейцев, много веков учили Славяне?!! Ведь Европа не мылась аж до 19-го века!!!

«...русских по всей Европе считали извращенцами за то, что те ходили в баню раз в месяц — безобразно часто...» (из книги «Христианство и спорынья»). В Европе до середины 19-го века регулярно мыться было практически не принято — не было моющих средств и не существовало даже понятия личной гигиены, мыться долгое время было вообще запрещено церковью! Антисанитария, болезни, голод и каннибализм, дикое безкультурье и хамство, ненависть к женскому, ненависть к образованности, красоте, чистоплотности, вши и блохи, считавшиеся «божьей благодатью» (наверное, единственное, что тогда отличало людей от свиней, бегавших по загаженным улицам), культ грязи и экскрементов, — исступлён-

ный сатанизм «святой» инквизиции, возведённый в закон и «мораль» общества, — вот портрет ещё недавней Европы, претендующей из века в век на роль нравоучителя Славян — древнейшего на Земле народа, носителя Языка и Культуры, основанной много тысячелетий назад высокодуховной цивилизацией Прародителей человечества с Сириуса!

И в истории Руси, если разобраться, в основном всё гадкое и мерзкое приходило к нам именно из Европы и Византии — т.е. с Запада.

Славяне до прихода к нам европейских епископов-инквизиторов и агентов-масонов не знали ни интриг, ни подлости, ни даже воровства! Русы всегда были открытыми, чистыми, честными, гостеприимными и щедрыми! Не было даже смертных казней и тюрем!!! Уровень демократии был выше, чем сегодня могут мечтать в любой самой что ни на есть «развитой» «демократической» стране мира!!!

*«**Честность же и товарищество среди них таковы, что они, совершенно не зная ни кражи, ни обмана,** не запирают своих сундуков и яшиков. Мы там не видели ни замка, ни ключа, а сами жители были очень удивлены, заметив, что вьючные яшики и сундуки епископа запирались на замок. Платья свои, деньги и разные драгоценности они держат в покрытых чанах и бочках, не боясь никакого обмана, потому что его не испытывали. И что удивительно, их стол никогда не стоит пустым, никогда не остаётся без яств» (В.М. Дёмин. «От Ариев к Русичам»).*

И только с приходом сюда Европы и Византии, с подменённым иудохристианством, началось и здесь разложение умов, братоненавистничество, унижение женщины и прочее падение в среде славянского народа.

Сегодня же, Украину всеми подлыми методами оппозиционеры и европолитики тянут в ЕС и НАТО! Наседают и беленятся по полной программе!

Взять постоянный шквал критики и наглого вмешательства Запада в адрес властей Славянских держав: Запад, как всегда, чаще всего скотствует и ищет свой интерес в ситуации на Руси: для Запада вопрос состоит только в том, куда подливать масло, чтобы получить свои — и только свои выгоды! Поэтому истерия западных СМИ, контролируемых мировым правительством, — это уже больше показатель их, Запада, диагноза, а вовсе не нашего! Чем больше верещит Запад, — тем больше можно быть уверенным, что мы идём правильной дорогой! — **Прощай, немытая Европа! (С)**

Реально — мы — русские, украинцы, белорусы и все Славяне — один народ! И все, кто причисляет себя к Славянам и Славянской культуре в духе — также! Ведь ценности у нас — одни, общие! Поэтому исторически важнейшей и актуальнейшей темой есть и будет **Единство Славянского Народа** — как бы кому ни хотелось его разъединить и рассорить!

И тема Единого Языка для Славян также будет и есть актуальной! Ведь замалчивать историю невозможно в принципе! Всё равно выйдет наружу любая фальсификация и подтасовка, какими есть бездарные и агрессивные попытки Запада лишить Славян их древнейшей истории, их космического сознания через сокращение азбуки русского языка, сокращение образованности и культуры! А та же история искусственного создания украинского языка из малороссийского наречия, а вернее, полтавского диалекта Великого Русского Языка, и противопоставление этого «языка»-наречия своему материнскому языку — это скрываемое сегодня гуманитарное преступление, имеющее целью далеко идущую политическую подлую авантюру западных масонов — раздробление, братоненавистничество, захват и уничтожение Единой и Непобедимой в веках и тысячелетиях Руси и её народа — Славян! **И речь не о чистоте крови, а о Многомерной Космической Высокодуховной Культуре Духа Святой Руси, оставленной нам вместе с Пра-Языком Самскрытом в наследие от первой Працивилизации, основанной Прародителями человечества с Сириуса!**

Поэтому и украинская оппозиция, к примеру, ведёт себя совершенно неадекватно: никто из них не вступался и не вступается за попранные за последние десятилетия нрав-

ственные и моральные ценности, против деградации и разложения, насаждаемого нам из ЕС и США! Никто не требует вернуть «выброшенные» Советской властью после революции 1917-го года буквы алфавита Русского Языка! Никто не требует вернуть выброшенные византийскими агентами Кириллом и Мефодием буквы Славянской азбуки и возвращения к первоначальным древнейшим истокам Языка Славян!!! Ведь Киевская Русь говорила именно на этом языке! Зато они взбеленились именно против русского языка — против закрепления его фактических прав и прав русскоязычного большинства Украины, против обьединения Украины с Россией и Белоруссией, — фактически, против обьединения Славян вообще!!! Они отстаивают навязанный во времена «оранжевого» путча украинский «язык» (в школах даже на переменах зловещая Ю.Тимошенко-Капительман (говорящая с детства и по сей день на русском), будучи при власти, запретила школьникам и учителям постановлением правительства говорить на русском языке — даже в русскоязычных регионах!), — но, простите, какой же это язык — украинский? Взятый отдельно от русского языка, это — искусственно клонированный гибрид по большей части! Естественным в нём является малороссийское наречие, вернее, выделенный из него полтавский диалект, на котором писал некоторые свои произведения русский патриот Котляревский! А остальные слова — были выдуманы на голом месте за щедрые подачки Запада — масонов Европы и агентов США — для противопоставления Русскому Языку! Не были замечены наши горе-«оппозиционеры» и в активных выступлениях против разделения Славян интригами западных политиков и спецслужб. А планы ЦРУ, к примеру, известны давно: сделать из Украины плацдарм для нападения на Россию, ввести сюда НАТО-вские войска и базы, выкосить население Украины, отобрать землю и всё, что на ней есть! Фактически, именно этому служат сытые и продажные «оппозиционеры» из Украины!!! Ведь за это им дают денег — США и ЕС, да обещают «тёплые» денежные места в правительстве Украины! А за деньги — они и Родину, и Мать Родную продадут, что уже доказывали и доказывают не раз!!! Это — не патриоты, это — чванливые и подневольные актёришки-пройдохи, рвущиеся к кормушке! Их, по большому счёту, интересует только собственное благополучие! Поэтому и стелются они под рептилий Запада, позволяя им захватывать и уничтожать Русь и Славянский народ!

Стоило Партии Регионов Украины внести, а потом проголосовать законопроект о закреплении прав языков национальных меньшинств, как тут же проявилась жуткая, звериная ненависть к Русскому Языку! Драки, истерия, призывы к государственному перевороту!!! Весьма серьёзно прозвучали и призывы к вооружённой войне против своих же братьев-соотечественников, отстаивающих русский!

Особенно это вылезло на Западной Украине, только недавно ещё освобождённой из-под гнёта Польши и Австро-Венгрии, во времена которых притеснения языка украинцев шли полным ходом, — ведь до Советской власти там и украинских школ-то практически не было!!! Сам же украинский язык-наречие процветал именно во времена Царской России — государственная власть способствовала его развитию и применению в XIX-м веке, а пара «ушемительных» циркуляров, вышедших позже, властями принимались как справедливый и необходимый ответ Западу на его подрывную деятельность по подготовке государственного переворота и захвата России, — т. е. как вынужденная мера по защите государства и народа! Также, и при Советской власти украинскому языку были даны особые возможности развиваться параллельно с русским, — и даже больше, чем это происходило в последние 20 лет «нэзалэжности», и особенно в годы правления «оранжевых» националистов! Поэтому такой всплеск ненависти и агрессии в адрес русского языка с любой точки зрения, по меньшей мере, странен!

А за всем этим, естественно, стояли и стоят Тёмные Силы! И опять появилась злобная Тёмная рептилия — Ю.Т-Капительман, в изысканных курортных условиях отбывающая срок за уголовное преступление государ-

ственного масштаба, — в этот раз уже призвавшая всех к кровавой жестокой войне на улицах и площадях Украины «за украинский язык» — против русского языка и русскоязычных граждан! — её подзабытая всеми демоническая вампирическая Тёмная сущность возжаждала ещё и невинной крови Славян!!!

Вот он — дух Антихриста и богоборчества, испытующий Славян! Но — Слава Великой Матери Мира! — большая часть украинцев не повелась на эту зловещую провокацию, погрузившую бы Украину в кромешный кровавый ад! — Зато маски приоткрылись!!!

(Как свидетельствуют эксперты, ещё будучи при власти, эта чёрная рептилия-оборотень Ю.Т-Капительман проводила политику долгосрочного разграбления Украины Западом, уничтожения различных отраслей промышленности Украины и их экономических связей с предприятиями в России, Белоруссии, и по сути — своими махинациями на рынке и афёрами на государственном и международном уровнях остановила дорожное строительство, жилищное строительство, подвела к банкротству сотни компаний, уничтожила мясную, сахарную, машиностроительную и многие другие отрасли, которые сегодня действующая власть с большими усилиями восстанавливает; Ю.Т-Капительман, фактически, устроила кризис в Украине в 2008-м году, опустив курс доллара в стране с 5.05 до 4.50, скупив его через своих людей, а потом подняв курс аж до 10 гривен, и спустив потом до 8, хотя в это же время нигде в мире такой экономической ямы ни у кого и в помине не было! — так она и её окружение в очередной раз ограбили Украину; более того, циничная Ю.Тимошенко-Капительман, по свидетельству чиновников, работавших с ней, многократно сдавала интересы Украины Западу и набрала на государство Украина кредитов у Запада под высокие ставки и завышенное обслуживание, за что получила немало «откатов» и взяток в виде огромнейших сумм денег на счетах зарубежных банков и, в частности, стала совладелицей одной из крупнейших банковских групп мира — крупнейшей британской банковской империи Barclays! Незря в Великобритании её называют женщиной «на одиннадцать миллиардов»! При этом всём она одела белые одежды и пыталась выдать себя за «святую спасительницу» Украины!).

Черти в «белое» рядились, черти в море утопились! (С)

Спасение Украины-Руси от этой рептилии — это её полное забвение!!!

Да, видно крепко поработали ЦРУ-шные агенты и западные масоны, раз сегодня во власть на западной Украине пришли такие недалёкие, безнравственные и больные психически люди, обработанные западной рептилоидной пропагандой, и водимые Тьмой! Из нашей истории они знают только то, что им выгодно, а что до выводов из исторического опыта — так им далеко до них, как до звёзд в небе! Слепые и упёртые служители своих собственных непомерных амбиций и разнузданного озлобленного эгоизма! Вы служите своим потенциальным захватчикам — США, НАТО и ЕС, а не Украине! Вы следуете советам украинской диаспоры в США и Канаде, которые в Украине давно уже не живут, а выехали ещё неизвестно по каким причинам, но отказываетесь слышать тех, кто живёт сегодня здесь, с вами! Вы бездарно следуете антирусским и антиславянским интригам ЦРУ, направленным против обьединения Славянского единого народа! Вы — отдали Украину на истерзание и изничтожение, потому что, по сути — вы её предали!!! Вы предали её тогда, когда поверили в миф идеологов пятой колонны о том, что причина всех ваших бед — это Россия! Вы предали Украину тогда, когда поставили свои бездарные эгоистические амбиции выше Воли Провидения — Воли Небес, которую вы не чувствуете даже!!! **А Воля Небес — это Единство Славян и Возрождение Руси в Свете Матери Мира!!!** Вы же предали Украину уже тогда, когда допустили в свои глупые головы чёрную мысль о том, что Малороссия-Украина может отделиться от России, а Русь может раздробиться в угоду ваших прихотей и амбиций! Вы предали Украину тогда, когда возненавидели единство с братьями-Славянами — русскими, белорусами! Вы

предали Украину тогда, когда позволили сделать из неё НАТО-вский полигон бактериологического оружия, от которого теперь гибнут ваши дети и сограждане! Вы предали Украину тогда, когда стали наступать на то, что ещё хоть как-то делало вас народом — на Русский Язык, являющийся древнейшим потомком Великого Праязыка Самскрыта и даже в современном варианте — носителем Космических Кодов, Ключей и Смыслов!!! Вы предали Украину тогда, когда малороссийское наречие стали натужно называть «языком-мовой», отделяя его от Русского и придумывая для этого на ходу — искусственно! — специальные слова, отличные от русских!!! И этим вы занимались весь 20-й век, и особенно — последние 20 лет — в угоду западным масонам и американским захватчикам! Ведь вы теперь именно их программу выполняете — от пункта к пункту — программу разрушения Руси и уничтожения Славянского народа! Вы — марионетки в руках Тёмных Сил, а некоторые из вас — и есть Тёмные Силы во плоти! И возглавляет вас Тёмная Сила, ведущая вас на погибель, — Тимошенко-Капительман, — рептилия и агент Запада по уничтожению Руси!!! Так Запад через своих агентов готовит порабощение славян и их чипирование! Но Небо не даст сбыться планам Тёмных Сил! Тьма будет уничтожена! Тьма будет Побеждена Светом! Потому что время исполнения пророчеств — **Время Наступления Эпохи Водолея — Великой Эпохи Славянской Софии-Марии — Матери Мира Марии ДЭВИ ХРИСТОС! И Скоро — ПреобРАжение Планеты и Человечества! А значит — Возрождение Единой Руси!!!**

Русские, украинцы, белорусы, — реально — это один единый народ — Славянский! **Все, кто духовно принимает много-тысячелетнюю Культуру Руси, её нравственные и моральные ценности, её Чистый и Светлый Русский Дух — как своё, родное, — тот и есть Славянин — Русский человек!** Сегодня актуальным является объединение Славян, раздираемых западноевропейскими масонскими кругами и американскими спецслужбами на враждующие части! И язык — это одна из основополагающих ценностей единства народа! Актуальность и историческая важность момента — это восстановление разрушенного единства Славян, восстановление единства Языка Русов — как возврат к Истокам и Корням Славянской цивилизации! Только это откроет путь в Будущее! — Не будет Единой Руси с Единым Языком (во всём многообразии его наречий, говоров, диалектов, во всём богатстве его первоначального алфавита и словарного запаса) — не будет и Славянского народа! Современная ситуация на Земле обстоит именно так! Таков один из главных вызовов современности! Поэтому путь на обьединение Украины, России, Белоруссии — трёх основных народов — носителей Славянской Культуры и Духа — это путь, которого ждёт от нас История, Путь, Предначертанный Свыше! А за ними — и воссоединение остальных Славянских народов, разобщённых рептилиями на протяжении веков и тысячелетий! Поэтому и политически, и экономически, и культурно обьединяясь, Славянские государства и народы получают силу противостоять угрозам, распространяемым теневым мировым правительством — самозваным правительством рептилоидов-захватчиков, стремящихся к абсолютной власти над человеком и человечеством (для этого и нужна им глобализация и чипирование населения, для этого и нужна им вакцинация смертоносными вакцинами с наночипами и химтрейлы с НАТО-вских самолётов, сокращающие население, для этого и нужна им управляемая США, ЕС и НАТО Украина — гетто-полигон для вымирающих от бактериологического оружия славян, как площадка для захвата России, да место для заселения «элитой», как в своё время освобождённая от индейцев Америка)!!! Наша Русь — носительница Света Прародителей человечества Исиды и Осириса — высокодуховной суперцивилизации с Сириуса, поэтому Она так ненавидима рептилоидами-захватчиками из мирового правительства — Тёмными Силами! Ведь время АрМАгедДона — налицо! Время последней Битвы Света и Тьмы! Мы живём в мистическое время — время исполнения пророчеств, время перехода на новый уровень развития — духовный, время наступ-

ления Эпохи Золотого Века — Эпохи Матери Мира — Славянской Софии-Марии!!! Святая Русь Возродится! Язык будет Един! Его богатство восполнится, а первоначальная Чистота и Космичность — вернутся! И государство на Земле будет одно — Единое Государство-Братство! И Русский будет значить, как и в древности, — Светлый! И жизнь человечества станет чище и духовней — в разы! Это — будущая реальность, записанная в Вечности! Никто её не уничтожит — никогда!!!

Так что Партия Регионов и президент Украины Виктор Фёдорович Янукович идут по пути исторической правды и справедливости, и за это им — огромная Благодарность! И Дай Бог им сил и мужества идти путём ПРАвды и Света под Вселенским Покровом Великой Матери Мира Марии ДЭВИ ХРИСТОС — Славянской Софии-Марии!!! А узкое сознание национализма сегодня уже трещит по швам! — Мир входит в Эпоху Космического, Вселенского Сознания, а это значит, что мыслить категориями узкими уже мало и вредно! И угрозы Украине сегодня более глобальные: готовящаяся в мире чипизация, тайное мировое правительство, стремящееся к абсолютной власти и фактическому сокращению населения Земли и уничтожению человеческой личности, всеобщая деградация и духовное, моральное и нравственное разложение, насаждаемое СМИ и пятой колонной в мире по воле всё того же мирового правительства — рептилоидов-захватчиков, не знающих ни любви к Земле, человечеству, ни совести, ни нравственности! Вот — угрозы и враги, которых нужно разоблачать, с которыми нужно бороться отстаиванием нашей Единой Русской Культуры и Языка, нашей Единой Руси, существующей прежде всего в Духовном Мире Земли и Вселенной!!! А противостояние обьединению Славянских народов и государств в одно единое целое — это вражеский замысел Запада!

Наше Будущее уже Создано Великой Матерью Мира Марией ДЭВИ ХРИСТОС! Это — Надмирная Световая КультУра Матери Мира, Её Световое Полотно; это — Единая Русь и Световой Затомис Украины-Руси — Единой Сириусианской Русской КультУры Святого Духа Матери Мира Марии ДЭВИ ХРИСТОС — Славянской Софии, это Новая Райская Земля — Богема! Все Славянские народы воссоединятся в Единый Божий Народ Славных СветоРусов! Все Силы Света обьединятся! А до Будущего — один шаг! Восходите же, Русы, в Свет Единой Матери Руси — Матери Мира Марии ДЭВИ ХРИСТОС!

Наполняйтесь Знаниями Матери Мира Марии ДЭВИ ХРИСТОС, обретайте Силу Духа и Гармонию, постигая Учение и Творчество Матери Мира Марии ДЭВИ ХРИСТОС, защищайтесь и побеждайте Высшей Космической Вибрацией Абсолюта — Именем Матери Мира Марии ДЭВИ ХРИСТОС и Её Молитвой Света, — **только так одолеем Тьму, Отстоим и Возродим Святую Русь!!! Да Будет Свет и Победа Света!!! УРА!!!**

Никита Соколов, ученик и посвящённый Матери Мира Марии ДЭВИ ХРИСТОС
(Лондон-Берлин-Прага)

МОЛИТВА СВЕТА

Матерь Мира Мария ДЭВИ ХРИСТОС,
Да Будет Свет!
Матерь Мира Мария ДЭВИ ХРИСТОС,
Пошли мне Свет!
Матерь Мира Мария ДЭВИ ХРИСТОС,
Зашити меня Своим Светом!
Матерь Мира Мария ДЭВИ ХРИСТОС,
Порази Своим Светом Тьму!

Матерь Мира Мария ДЭВИ ХРИСТОС,
я наполняюсь Твоим Святым Духом!
Матерь Мира Мария ДЭВИ ХРИСТОС,
я наполняюсь Твоим Высшим Светом!
Матерь Мира Мария ДЭВИ ХРИСТОС,
я восполняюсь Тобой!
Матерь Мира Мария ДЭВИ ХРИСТОС,
я излучаю Свет!

Именем Марии ДЭВИ ХРИСТОС
Творится Свет!
Именем Марии ДЭВИ ХРИСТОС
Струится Свет!
Именем Марии ДЭВИ ХРИСТОС
Свет Поражает Тьму!
Именем Марии ДЭВИ ХРИСТОС
Свет Отражает Тьму!

МАРИЯ ДЭВИ ХРИСТОС

Эзотеризм. Метафизика Преображения

АСПЕКТ «НАУКИ О СВЕТЕ И ЕГО ТРАНСФОРМАЦИИ»

1. ТРАНСФОРМАЦИЯ ЗАКОНА ВЕЧНОЙ ЛЮБВИ

Святой Закон Третьего Завета Матери Мира Марии ДЭВИ ХРИСТОС будет передан энергетически в Новую Планетную Систему. Ибо сами метафизические и ментальные условия Преображённой Действительности будут способствовать совершенному (безукоризненному) исполнению Святого Закона Вечной ЛЮБВИ.

2. ТРАНСФОРМАЦИЯ ПЛАНЕТЫ ЗЕМЛЯ И ПЛАНЕТАРНОГО ЧЕЛОВЕЧЕСТВА

Форма Преображённой планеты Земля уже Совершена Матерью Мира. Достаточно проявить Энергии Совершения, как физиологическая оболочка Земли исторгнет себя в небытиё. А вместо бренного тела проявится Преображённая Тонкая Материя новой Обители землян *(см. рис.1)* Произойдёт смена формаций и Энергетический Скачок в новое четырёхмерное измерение. Планета трансформируется под Воздействием Абсолютной Энергии (Фохата) Матери Мира и Супруга Вечности, путём Излучений Абсолютной ЛЮБВИ Великой Возлюбленной и Её Великого Возлюбленного.

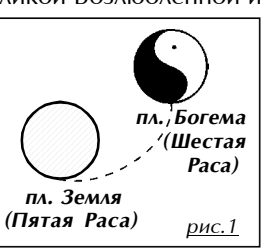

рис.1

Во время Планетарного перехода на Уровень Преображённой Материи (Единство Материи и

Духа — Мировая Гармония: БогоСоитие), всё планетарное Человечество потенциально седьмой октавы развития перейдёт в Высший Духовный План (144 тысячи Логосов). Где и произойдёт Макрокосмическое Распределение: на Логосов, которые задержатся на Духовном Плане для дальнейшей Трансформации Абсолютной Силы Матери Света; и на Логосов, должных воплотиться в Шестой Расе для Возрождения Нового Человечества на Преображённой планете...

3. ТРАНСФОРМАЦИЯ БОЖЕСТВЕННОЙ ЛЮБВИ. ПОГЛОЩЕНИЕ ВСЕЛЕНСКОЙ КАРМЫ

«Истина ЛЮБВИ — в Постижении Высшей Мудрости»
(Матерь Мира Мария ДЭВИ ХРИСТОС).

В момент Поглощения Драконом Энергетической Световой Оболочки Божественной ЛЮБВИ Матери Мира — происходит критический пик противостояния Света и Тьмы *(см. рис.2, 3)*. ЛЮБОВЬ Матери Мира (Философский Камень, Духосветное Золото, Фохат) берёт на Себя всё Мировое Зло и греховную Карму Человечества и как бы перестаёт существовать в иллюзии. В это время происходит максимальный Энергетический Всплеск (выброс) Внутренних Световых Излучений. Совершается Выход Света на планетарную орбиту, во много раз превышающий Постоянные Излучения Фохата Матери Света. Дракон пытается изнутри разорвать на части Световую Сущность Макрокосмической ЛЮБВИ Матери Мира. Но в момент противостояния ЛЮБОВЬ Усиливает Свои Излучения и как бы «выходит из Берегов», интенсивно Насыщая, тем самым, всё планетарное Пространство во Вселенной. Происходит колебание Сфер, планет, иных Небесных тел в Эпицентре Воздействия Божественной Силы Воли. В этот момент Мировое Зло теряет силу и как бы перестаёт существовать в Материи. А Закон Вечной ЛЮБВИ, Прожигая человеческие вековые грехи, всё более Утверждает Себя во Вселенной.

Энергия Абсолюта — (Фохат)

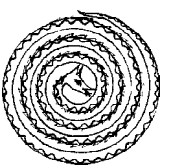

Дракон Материи, вползший Вовнутрь Вселенской ЛЮБВИ, дабы поглотить Её изнутри (Состояние Тьмы)

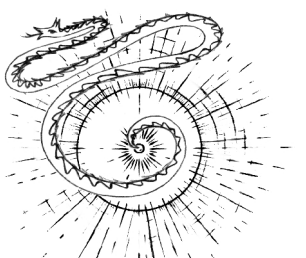

Дракон, покидающий Световую Сущность Божественной ЛЮБВИ. Процесс Принятия и Трансформации Вселенской Кармы Жертвенной ЛЮБОВЬЮ БОГА

рис.2-4

Дракон медленно выползает из ЛЮБВИ, напитавшись Её Кровью, и на время засыпает, потеряв прежнюю силу *(см. рис.4)*. Так происходит периодически, пока существует искажённая Материя, а Космическая Программа ЮСМАЛОС Транслирует Исполнение Богозамысла во Вселенной. Жертвенная ЛЮБОВЬ Матери Мира и Супруга Вечности Совершает Преображение Материи, Побеждая Своей Сверхсилой Мировое Зло — греховную сущность Дракона.

17.03.2000

Троевидная Протенойя

Я Протенойя — Мысль, пребывающая в Свете. Я — Движение, пребывающее во Всём, Она, в ком Всё берёт свою прочность, перворождённая среди возникших, Она — Та, Кто существует прежде Всего. Она — (Протенойя) Зовётся Тремя Именами, несмотря на то, что Она пребывает Одна — поскольку Она Совершенна. Я — Невидима внутри Мысли Невидимого. Я — Открыта в неизмеримых, невыразимых (словах). Я — Непостижима, обитающая в непостижимом. Я — Управляю каждым созданием.

Я — Жизнь Моей Эпинойи, пребывающей внутри каждой Силы и каждого вечного движения, и в невидимых Светочах, и в Архонтах, и Ангелах, и Демонах, и каждой души пребывающей в Тартаре, и (в) каждой материальной душе. Я — Пребываю в тех, кто возникли. Я — Перемещаюсь в каждого и Роюсь в них всех. Я — Иду прямо; и тех, кто спят — Я Пробуждаю. И Я — Взгляд тех, кто спят.

Я — Невидимая внутри Всего. Я — Даю советы тем, скрытым, поскольку Я Знаю Всё, существующее в этом. Я — Неисчислима вне каждого. Я — Неизмерима, Невыразима, всё же когда Я Желаю, по Своему желанию Я Открываю Себя. Я — Всему Глава. Я — Существую прежде Всего, и Я — Всё, поскольку Я Существую в каждом. Я — Голос, говорящий тихо. Я — Живу из Начала. Я — Пребываю в Безмолвии, окружающем каждого из них. И это скрытый Голос, живущий во Мне, в Непостижимой, Неизмеримой Мысли, в Неизмеримом Безмолвии. Я Сходила в середину преисподней, и Я Осветила тьму.

Это Я Извергла Воду. Это Я Скрыта в сияющих Водах. Это Я постепенно Воздвигаю Всё Своей Мыслью. Это Я наполнена Голосом. Это через Меня приходит Гнозис.

Я Пребываю в невыразимом и непостижимом. Я — Понимание и Знание, Выражающаяся Голосом, посредством мысли. Я — Истинный Голос. Я — Говорю во всеуслышание в каждом, и они узнают Это (Голос), поскольку семя пребывает в них. Я — Мысль Отца, и через Меня произошёл Голос, т.е. Знание вечных вещей. Я — Существую, как Мысль обо всём, Соединяя Непостижимую и Необьяснимую Мысль, — Я Открылась; Я среди тех, кто узнают Меня. Ибо Я Соединилась с каждым, посредством добродетели скрытой Мысли и Возвышенного <Голоса>, того самого Голоса из невидимой Мысли. И это неизмеримо, поскольку это пребывает в Неизмеримом.

Это — Тайна. Это — неограниченно Непостижимым. Это — скрыто от всех тех, видимых во всём. Это — Свет в Свете.

Мы — также Единственные, Отделённые от видимого мира, поскольку Мы спасены скрытой Мудростью, Невыразимым, Неизмеримым Голосом. И Он — Тот, Кто скрыт в нас, отдающий дар своего плода Воде Жизни.

Тогда Сын — Совершенный во всех отношениях, т.е. Слово, Произошедшее через Голос, Исходящий из высоты; Имеющий внутри Себя Имя; кто есть Свет — Он Открыл вечные вещи, и всё неизвестное стало известным. И Он Открыл труднообьяснимые и тайные вещи. А что касается тех, пребывающих в Молчании с Первой Мыслью, Он Проповедовал им. И Он Открыл Себя тем, пребывающим во тьме, и Он Показал Себя тем, пребывающим в бездне, и пребывающим в скрытых сокровищницах; Он Говорил невыразимые тайны, и Он Научил неповторимым Учениям всех тех, кто стали Сыновьями Света.

Теперь Голос, Произошедший из Моей Мысли, существует как три постоянства: Отец, Мать (и) Сын. Существующий воспринимаемый как Речь, Она (Речь) имеет в Себе Слово, обладающее каждой <Славой>, и это имеет три Мужественности, три Силы, и три Имени. Они существуют в виде Трёх [...], кото-

рые есть ангелы хранители — тайные в молчании Невидимого.

Только Он, Пришедший, чтобы Быть, т.е. Христос. И что касается Меня, Я Помазала Его Славой Невидимого Духа, в Совершенстве. Теперь Трое, Я Установила (Его) Одного в Вечной Славе над Эонами, в Живой Воде, т.е. Славе, окружающей Того, Кто Первый Пришёл к Свету тех Возвышенных Эонов, и это в Славном Свете, которого Он упорно Добивается. И Он Стоял в Его Собственном Свете, окружающем Его, т.е. Око Света, что великолепно Сияет во Мне. Он Увековечил Отца всех Эонов, Меня, Мысль Отца, Протенойю, т.е. Барбело, Совершенную Славу, и Неизмеримую, Невидимую, Кто Скрыта. Я — Образ Невидимого Духа, и это через Меня Всё получило форму, и (Я) Мать (а также) Свет, Который Она Назначила как Дева, Зовущаяся «Мейрофейя», Непостижимое Лоно, Несдерживаемый и Непостижимый Голос.

Тогда Совершенный Сын Открыл Себя его Эонам, порождённым через Него, и Он Открыл их, и Он Прославлял их, и Дал им престолы, и поместил (их) в Славе, в которой Он Прославлял Себя. Они Благословили Совершенного Сына, Христа, Единственного Бога. И Они Воздали Славу, говоря: *«Это — Он! Это — Он! Сын Бога! Сын Бога! Именно Он! Эон Эонов! Созерцайте эоны, что Он Породил. Ибо Ты Породил по Своему собственному желанию! Поэтому Мы прославляем Тебя: ма мо о о о эйя эй ан эй! Эон Эонов! Эон, который Он Дал!»*.

Затем, сверх того, Бог, Порождённый Дал им (Эонам) власть жизни, в которой они могли быть уверены, и Он Установил их. Первый эон Он Установил первым: Армедон, Наасениос, Армозель; второй Он установил вторым эоном: Файониус, Айноус, Ориаэль; третий — третьим эоном: Меллефаниус, Лойос, Давидей; четвёртый – четвёртым: Мусаниус, Аметис, Элелет. Теперь те Эоны были Порождены Богом, Возникшим, — Христом, — и эти Эоны получили, и также воздали Славу. Они были первыми, появившимися, возвеличенными в их мысли, и каждый Эон дал мириады прославлений внутри непостижимых Светов, и они все вместе Благословили Совершенного Сына, Бога, Порождённого.

Затем, пришло Слово из Великого Света Элелета, и сказало: *«Я — царь! Кто принадлежит Хаосу и кто принадлежит преисподней?»*. И в тот момент, Его Свет Явился, лучистым, облечённым Эпинойей. Силы Сил не молили Его, и немедленно там возник великий Демон, правящий самой низкой частью преисподней и Хаоса. У Него нет формы и совершенства, но напротив обладают формой славы те, кто порождён во тьме. Сейчас Он зовётся «Сакляс», т.е. «Самаэль», «Иалдабаоф»; тот, кто получил силу, кто унёс её от Невинной (Софии); кто ранее осилил Её, кто Свет Эпиннои Сошедший, от Неё Он первоначально Пришёл. Сейчас, когда Эпинойя Света поняла, что Он (Иалдабаоф), даже при том, что Он был более низок, чем Она, Она Сказала: *«Попроси Меня о другом, чтобы Ты мог стать для Меня живым местом, если Я задержусь в (этом) хаосе навсегда»*. И устройство всего Дома Славы было Основано по Её Слову…

И великий Демон начал создавать эоны, подобные истинным Эонам, отличающиеся (от них) только тем, (что они были) созданы его властью.

Тогда Я также Открыла Свой Голос тайно, Говоря: *«Прекрати. Перестань, (ты) кто ходит в Материи, ибо созерцай, Я Спускаюсь в мир смерти, ради Моей Части, что была в этом месте с того времени, когда Невинная София была схвачена, Она (Та), Кто спустилась, так Я Могу Нарушить их планы, состоящие в том, чтобы узнать Её Предназначение»*. И всё волновалось, каждый находящийся в доме незнающего Света, и пропасти трепетали. И Архигенитор незнания господствовал над Хаосом и преисподней, и создал человека по Моему подобию. Но он не знал, что он (человек) станет для него приговором разрушения, и он не увидел силу в нём.

Но теперь Я Спустилась и Достигла Хаоса. И Я была вместе со Своими, кто пребывал в

том месте. Я Скрыта в них, Наделяя их, и Придавая им образ. И от первого — до того дня, когда Я Отдам в Дар Великую Славу тем, кто Мои, Я Открою Себя тем, кто слушали Мои Тайны, т.е. Сыновьям Света.

Я — их Отец, и Я Скажу вам Тайну невыразимую и не могущую быть произнесённой любыми устами: все узы, от которых Я Освобожу вас, и цепи демонов преисподней Я Сломаю, эти связывающие Мои Члены, удерживающие их. И высокие стены тьмы Я Опрокину, и тайные ворота (тех) безжалостных Я Сломаю, и Сокрушу их засовы. И злую силу, и тех, кто бьёт вас, и тех, кто препятствует вам, и тирана, и противника, и того, кто Царь, и настоящего врага, в самом деле всем тем, кому Я обьяснял — тем, кто Мои, кто Сыновья Света, чтобы они могли отменить их, и быть спасены из тех оков, и войти в место, что было Вначале.

Я — Первая, Кто Спускалась ради Моей остающейся (внизу) Части, т.е. Духа, пребывающего в душе, произошедшей из Воды Жизни, и из погружения тайн. И Я Говорила вместе с Архонтами и Властями. Ибо Я Снизилась ниже их языка, и Я Говорила Мои Тайны, с Моими Собственными, — Скрытыми Тайнами, и рабство и вечное забвение были отменены. И Я Принесла плоды им, т.е. Мысль о неизменяющемся Эоне и Моём Доме, и их Отце. И Я Снизилась до тех, кто были Моими из Начала, и Разрушила путы, связывающие их. Тогда каждый из них во Мне воссиял, и Я Подготовила образ для тех Невыразимых Светов, что внутри Меня. Аминь.

РАССУЖДЕНИЕ ПРОТЕНОЙИ: ОДИН

Я — Голос, Явившийся посредством Моей Мысли, ибо Я «Тот, Кто соединяет», поскольку Я Зовусь «Мысль Невидимого». Поскольку Я Зовусь: «Неизменная Речь». Я Зовусь: «Та, Кто Обьединяет». Я — Одна, поскольку Я не осквернена. Я — Мать Голоса, Говорящего многими способами, завершающего Всё. Во Мне живёт Знание, Знание Вечных Вещей. Это Я Говорю в каждом создании, и Я была Известна Всему. Это Я — Доношу Речь Голоса в уши тех, кто знают Меня, т.е. Сыновьям Света.

Сейчас Я Пришла во второй раз, Имея сходство с женщиной, и Говоря с ними. И Я Скажу им о наступающем конце Эонов, и Научу их Эону наступающему, неизменяющемуся, тому, в котором Мы изменимся (ср. 1 Кор., 15:51). Мы будем очищены в тех Эонах, от которых Я Открыла Себя в Мысли, подобной Моей Мужской (Сущности). Я Поселилась среди тех, кто достойны в Мысли о Моём Неизменном Эоне. Ибо Я Скажу вам Тайну этого Эона и скажу вам о силах, находящихся в нём. Приходит рождение, час порождает час, день порождает день, месяцы делают известным месяц. Время идёт по кругу, образующему время. Этот эон был закончен таким образом, и это было оценено, и это было коротко…

Затем, когда великие Власти узнали, что время исполнения подошло, подобно родовым мукам, всё затряслось и основания преисподней, и вершины Хаоса потряслись, и великий Огонь воссиял в середине всего, и камни, и земля колыхались, как тростник под ветром. И участь Судьбы и тех, кто жили там, были нарушены великим громом.

И престолы Сил были потрясены, поскольку они был опрокинуты, и их Царь убоялся. И те, кто следуют Судьбе, уплатили свою долю, посещая путь, и они сказали Силам: «*Что это за потрясения и разрушения пришли на нас через Голос <принадлежаший> Возвеличенной Речи? И наше жильё было потрясено и кругооборот нашей жизни был разрушен, и путь, которым Мы следуем, беруший нас до Архигенитора нашего рождения, закончился для нас*».

Тогда Силы отвечали, говоря: «*Мы также потеряли это, поскольку мы не знаем, отчего это. Но позвольте нам подняться к Архигенитору и спросить у него*». И все силы собрались и поднялись к Архигенитору. Они сказали ему: «*Где ваше хвастовство, которым вы хвалитесь? Мы не слышим, чтобы вы сказали: «Я — Бог, и Я — ваш Отец, и это Я поро-*

дил вас, и нет никого кроме Меня?». Теперь смотрите, там Явился Голос, Принадлежаший той Невидимой Речи Вечности, о Которой мы не знаем. И мы сами не узнали того, кому мы принадлежим, ибо тот Голос, что мы слышали, — чужой нам, и мы не узнали его; и мы не знаем откуда Он. Он пришёл и навёл страх и слабость на наши легионы. Так теперь восплачем и наденем траур. Что касается нашего будущего, позвольте нам бежать, прежде, чем нас заключат в тюрьму и бросят в преисподнюю. Ибо ослабло наше рабство, и время коротко, и дни укоротились, и наше время исполнилось, и плачь нашей смерти достиг нас, так что мы будем взяты в место, которое мы признаём. Что касается нашего дерева, от которого мы росли, плоды его — невежество, листья — смерть, что живёт в них, и тьма под сенью ветвей. И это было в обмане и вожделении, в которых мы собирали эти плоды, через это, — невежественный Хаос стал для нас жилым местом. Ибо смотрите, даже он, Архигенитор нашего рождения, которым мы хвалимся, даже он не знал этой Речи».

Так теперь, о, сыновья Мысли, слушайте Меня, Голос Матери вашей Милости, ибо вы стали достойными Тайны, скрытой от Эонов, так, чтобы вы могли получить это. И завершение этого Эона и этой злой жизни приблизилось, и идёт рассвет наступающего Эона, который никогда не изменяется.

Я — Мужеженственна. Я — Мать (и) Я — Отец, поскольку Я Соединяюсь Сама с Собой. Я Соединяюсь Сама с Собой и с теми кто любят Меня, и именно через Меня Всё становится прочным. Я — Чрево, Дающее форму всему, что рождается в Свете, сияющем в блеске. Я — приходящий Эон. Я — Исполнение Всего, что есть, Мирофея, Слава Матери. Я Бросаю сказанную Речь в уши тех, кто знает Меня.

И Я Зову вас в Возвеличенный Совершенный Свет. Кроме того, что касается этого Света, когда вы войдёте в него, вы будете прославляемы теми, кто даёт Славу, и те, кто возводят на престол — возведут на престол вас. Вы примете одежды от тех, кто даёт одежды, и крестители будут крестить вас, и вы станете славными великолепиями, какими вы были Изначала, когда вы были <Светом>.
И Я Скрыла Себя в каждом и Открыла Себя в них, и каждый ум, ищущий Меня, очень хочет Меня, ибо Я (Та), Кто Дала образ Всему, когда это не имело образа. И Я Преобразовала их образы в (другие) образы, до тех пор, когда образ будет Дан Всему. Через Меня порождён Голос, и Я Поместила дыхание внутри Себя. И Я Поместила в них Вечный Святой Дух, и Я Возвысилась, и Вошла в Свой Свет. Я Пришла к Своему роду, и Находилась там среди Сыновей Святого Света. И Я Удалилась к их жилым местам, которые [...] станут великолепными [...]. Аминь.

В СУДЬБЕ: ДВА

Я — Слово, Живущее в Невыразимом Голосе. Я Живу в Неосквернённом Свете, и Мысль Открыла себя через Великую Речь Матери, хотя это Мужской Потомок, поддерживающий Меня, как Основа. И Это (Речь) Существует от Начала в основе Всего. Но Свет, что Пребывает скрытым в Молчании, Он Пришёл Первым. Поскольку Она (Мать) Существует Одна, как Молчание; Я Одна — Слово, Невыразимое, Неосквернённое, Неизмеримое, Невыразимое. Это (Слово) — Скрытый Свет, Дающий плод жизни, Изливающийся живой водой из Невидимого, Чистого, Неизмеримого Источника, т.е. Невыразимого Голоса Славы Матери, Славы Потомка Бога; Мужедевственного Достойного Скрытого Ума, т.е. Молчания, Скрытого от Всего, будучи Невоспроизводимым, Неизмеримый Свет, Источник Всего, Корень Полного Эона. Эта Основа поддерживает каждое движение Эона, которые принадлежат Могущественной Славе. Это — Основа всех основ. Это — Дыхание всех властей. Это — Око трёх Неизменностей, которые существуют как Голос, посредством Мысли. И это Слово, посредством Речи; это было послано просветить тех, кто пребывает во тьме. Теперь созерцайте! Я Открою вам Тайны, поскольку вы — Мои братья, и вы должны знать их все.

(5 строк отсутствует)

Я Сказала им всё, о тайнах, что существуют в Непостижимом, Невыразимом Эоне. Я Научила их Тайнам через Голос, что Создан Внутри Совершенного Ума, и стал Основанием для Всего, и Я Наделена ими. Второй раз Я Вошла в Речь Моего Голоса, Давая форму, тем кто брал, до их завершения. В третий раз Я Открыла Себя им в их палатах, как Слово, и Я Открыла Себя в подобии их формы. И Я Носила обычные одежды, и Я Скрыла Себя внутри их, и они не знали, кто послал Меня. Ибо Я Пребываю во всех Высших Властях и Силах, и в ангелах, и в каждом Движении, существующем во всей Материи. И Я Скрыла Себя в них до тех пор, пока Я не Откроюсь Сама Моим братьям. И ни один из них (Властей) не знает Меня, хотя Я Действую в них. Скорее, они думали, что Всё создано ими, поскольку они несведущие, не знающие их корня, места, в котором они росли.

Я — Свет, Освещающий Всё. Я — Свет, Радующийся Своим братьям, ибо Я Спускалась в мир смертей из-за Святого Духа, Который Оставался в том, произошедшем из Невинности Софии. Я Пришла, и Я Освободила [...], и Я Пришла к…

(5 строк отсутствует)

…который он имел прежде, и Я Дала ему от Воды Жизни, Которая смывает с него хаос, что в полной тьме, существующей в сплошной пропасти, т.е. мысль материального и психического. Я — во всех них. И Я Освободила его от этого, и Я Поместила в него Сияющий Свет, т.е. Знание Мысли Отцовства. И Я Привела его к дающим одежды: Яммону, Элассо, Аминею — и они облекли его в одежды Света, и Я Привела его к крестителям, и они крестили его — Михеус, Михар, Мнесиноус, — и они погрузили его в Источник Воды Жизни. И Я Привела его к возводящим на Престол — Бариелю, Ноутану, Сабенейю — и они возвели его на Престол Славы. И Я Привела его к тем, кто прославляют: Ариому, Элайну, Фариэлю — и они прославляли его со Славой Отцовства. И те, кто [...] Камалиэль, [...]анен, Самбло — и служители великих светил, и они приняли его в место Света его Отцовства. И он получил Пять печатей из Света Матери, Протенойи, и это было Дано ему, чтобы (он мог) принимать участие в Тайне Знания, и он стал Светом в Свете. Так сейчас…

(5 строк отсутствует)

…Я Пребывала в них, в образе каждого. Архонты думали, что Я была их Христом. На самом деле, Я Пребываю в каждом. На самом деле, в тех, кому Я Открываю Себя, как Свет, Я Укрываюсь от Архонтов. Я Возлюбима ими, ибо в том месте Я Одевала Себя, как сын Архигенитора, и Я была подобна ему до конца его [...], который незнание Хаоса. И среди ангелов Я Открыла Себя по их подобию, и среди Сил, Я Была Одной из них, а среди Сыновей Человеческих, как если бы Я Была Сыном Человеческим, даже если Я — Отец каждого.

Я Скрыла Себя во всех, до тех пор, пока Я не Откроюсь среди Моих членов, которые Мои, и Я Научу их невыразимым законам и (о) братьях. Но они недостижимы Верховным Властям и каждой правящей Силе, кроме единственных Сыновей Света — по Закону Отца. Они — славы, что превыше каждой славы, т.е. Пять Печатей, завершённые посредством Ума. Тот, кто обладает Пятью Печатями этих имён, сбросит все одежды незнания и облечётся в Светлый Свет. И ничто не явится к Нему, что принадлежит к Властям Архонтов. В (людях) такого рода, тьма растворится и незнание умрёт. И Мысль Создания, Которая рассеяна, станет Единым, и Хаос распадётся и…

(6 строк уцелели фрагментами)

… до тех пор, пока Я не Покажу Себя Своим братьям, и до тех пор, пока Я Собираю Своих братьев в Моём Вечном Царстве. И Я Объявлю им невыразимые Пять Печатей, чтобы Я Могла Пребывать в них и они также могли пребывать во Мне.

Что до Меня, то Я Облекла Иисуса. Я Унесла Его от проклятого дерева и поместила Его в жилые места Его Отца. И кто смотрели за их жилыми местами — не узнали Меня. Ибо Я — Неудержима, Я — вместе с Моим Семенем, и Моё Семя Я Помешу в Святой Свет, в Непостижимом Молчании. Аминь.

О Ты, Забытая Изида!
Вселенной Мать
и Мать Богов!
Тебя сокрыла Атлантида
под свой Покров.
Египет — Твой Приход
Священный —
Явил нам образ дорогой.
Супруг и Сын —
навеки верный
Озирис-Гор...
Открыта тайна
Пирамиды —
Твой Дом — Святилище
Земной
Слова Твои:
«Я — Мать Изида!» —
Сияют Светом из веков...
6.09.2006

М О Л И Т В А

Мать-Кровь, Мать-Свет!
Открой Откровенье!
Иных Миров, иных
планет,
Духа Явленья…
Мать-Кровь, землянам
РАскрой!
Имени тайну,
Белый Покров,
Матерь-ЛЮБОВЬ,
Тайные Знанья —
Светом Пролей,
души Согрей,
Дай осознанье:
Силы Твоей, Воли
Твоей,
Славы Твоей!
Мать Мирозданья!
2009

Л Ю Б О В Ь

Любовь — это Сосуд Вечности,
в Котором Хранится Свет.
Любовь — Лицо Безупречности,
Слиянье Светил, Планет.
Она — выше Неба и более Мироздания.
Ибо Дух Её — Свет!
Любовь — Абсолютное Знание.
Истина. Вне Которой ничего нет.
2009

ОЖИДАНИЕ

Моя Вечерняя
Звезда
Глядит печально
и высоко.
А желтоглазая
Луна
уже полна холодным
соком.
Ноябрь явил огни
Плеяд,
а к ночи Орион
восходит.
И, будто запрещённый
Яд,
Урана Свет по венам
бродит…
Юпитер, Ты сокрыл
Уран.
И в золотом
знаменованье
величит весь Небесный
Стан!
Землянам нужно
осознанье!
Но времени уже
и нет!
Глаза раскрыты,
нет завесы!
В одно слиялись:
Тьма и Свет.
И вмиг: сплошное
равновесье…
Кто — за чертой,
иль у черты
кто не успел,
иль оступился…
Но с Орионской
Высоты
кто вниз слетел, —
тот вмиг
разбился!

Глядит усталая
Звезда —
Моя Звезда.
Глаза открыты.
Она была со Мной
всегда!
И с Нею Мы вовеки
Слиты.
Ничто не ново под
Луной.
Но мир пустой
и необжитый,
рождённый быть
самим собой:
совсем немудрый
и разбитый…
Измучен мир,
как Мы с Тобой.
Хоть до Конца —
такая малость!
Но Мы повязаны
Судьбой:
и Станем, сколько б
ни осталось,
ХРАнить тебя,
Наш грешный мир…
Свирепый и
жестокосердный!
В плену страстей,
властей,
как тир, — мишень
людская
мир Наш, бедный…
Ноябрь. УРАн.
Конец Времён.
Кто слышит,
тот имеет уши!
И лишь Одной
ЛЮБВИ Закон
Освятит и Очистит
души…

Моя ПрекРАсная
Звезда
всё знает
и сверяет Время,
совсем чуть-чуть,
и Млечный Путь
Вольёт в Неё
Святое Семя!

19.11.2010

Мы потерялись
во Времени:
вошли в длинные коридоры.
За Пределами
Млечного Семени:
познали мрак и раздоры…
Вмиг ограничились
в Памяти,
чтобы Свершить
Настоящее.
И в иллюзорной
Майе-Тьме,
как птицы,
над Бездной парящие…
Крылья сомкнуты
Материей,
Бездною нескончаемой…
Здесь, на полях
безверия,
рвёмся в Полёт
отчаянно…
В Мир Золотого
Ирия,
Неподвластного
Тьме ночей.
В Наш Совершенный
Сириус,
в Мир РАсиянных
Лучей…

6.12.2010

МОЕЙ ИСИДЕ

Пусть Фиолетовое Пламя
Огнём в Твоих Глазах
Горит.
Как ПиРАмиды Вечной
Память,
как Светоч новых ПиРАмид!
Моя Исида Неземная,
как долог Путь Твой
на Земле,
Тернист и, будто,
нескончаем…
О, сколько ещё Песен Мне
Исполнить
и Явить во знаках
Явленья Час
и Вечный Путь?
Земля дрожит
в звериных лапах,
но Мы должны её вернуть
в Объятья Света Золотого,
где Звёздный РАй
и нет войны…
Исида-Матерь,
Ты Готова?
Вернуться в Свет
Родной СтРАны?
И это станет очень скоро!
Победа Грянет
Славой, вмиг!
Нечеловеческая свора
издаст последний
дикий рык.
Всё завершится!
И с ЛЮБОВЬЮ
Мы Возвратимся
в Свет-Дуат
со Своей Белой
Светоновью
Взойдём, с Тобою,
в РАйский Сад…

27.06.2009

О, Сириус!
Я так Хочу Домой!
В Обитель! Под Покров!
Стосолнца Нашего!
Где Свет Зелёных Глаз
Сияет Твой!
Я на Земле Испила
Карму Полной Чашею…
И Искупила Мир
Своей Судьбой.

Земля тяжёлая,
охвачена страданием
средь полчищ тёмных
рвётся к Алтарю —
Покрова Матери Великой
Мироздания…
Я Сей Скачок Её
Боготворю!
Замедленно течёт
рекою хульною
весь негатив, исторгнутых
веков,
в Сварожью Ночь…
И потрясает буйною
Земля усталая головушкой
лесов.

Невиданно! В Галактике
Такого Жребия
себе никто не выбирал
вовек!
И только Матерь-Сотис
Милосердия
Сошла в Низину Зла,
как ЧелоВек.
И Сотворила Изнутри
Превечное
Святилище для
Матушки-Земли.
И Возлетит Земля
во Сферу Млечную
в Трансформе Света,
сняв тела свои…

О, Сириус!
Пусть Солнце Наше
Вышнее
Сияет Золотом
и Изумрудом Глаз!
Мы скоро Возвратимся
и Услышим
Мелодии Небес
Родимый Глас…
Освобожусь от Бремени
Христового.
И с Милым Понесусь
во Млечный Путь —
Творить для Космоса
Законы Новые!
И Отворять
Пространствам
Божью Суть…

19.05.2011

ЗНАМЕНИЕ

А Я Служу
Свой Срок Земле
Божественно-
неотвратимо.
Потомки скажут
обо Мне:
«Здесь Мать Богов
Была гонима…»
Но Грянет скоро
День Небес:
и Слава Света —
во СПАСЕНЬЕ!
Узрят земляне
Белый Крест —
Великой Матери
Знаменье!

22.06.2007

ДОМ СОЛНЦА

В Дом Солнца входил Эхнатон
и Славил Его на рассвете,
под звёздный Божественный звон
Пел Богу Молитву о Свете.
И было светло, как в РАю,
когда щедро Солнце Он Славил,
и миру Сын Божий Свою
Небесную Оду оставил:
«Прекраснейший Солнечный РА!
Ты, РА, достигаешь пределов!
Лучей золотая игра
цветы возрождает умело!
Ты семя мужчине даёшь,
жизнь сыну во матери чреве.
Питаешь, растишь, создаёшь,
являясь в росинке и в хлебе...
А ночью, когда Небеса
Ты вмиг, невзначай, покидаешь,
весь мир закрывает глаза:
Ты Тьму по Земле простираешь.
Священен в Величии РА,
в Ладье выступая с Востока!
Ликует планета с Утра,
Сияет Надмирное ОКО!
Великое ОКО царит
на Небе и всё созидает.
А воздух огнями горит,
и птицы поют и летают.
Ты Нил даровал Небесам,
чтоб щедро на пашню он лился.
И время Вселенским Часам,
чтоб с ритма землянин не сбился.
Ты создал моря и поля,
Единый, Сияющий, Вечный!
Тебе благодарна Земля
и Белый Небесный Путь Млечный...»
Дом Солнца воззрил Эхнатон,
прославив Единого Бога!
Град Света растаял, как сон,
но вечная к Свету Дорога
открыта рукою Его.
И вот мир опять на пороге
Священного мира сего...
Сиятельной Тайны Чертога...

17.09.2007

УТРО

Люблю Я Солнечное Утро
в нектарах сладких чайных роз,
в шелко́вых травах с перламутром
из Лунных капель чистых рос!
Дыхание Земли прохладно,
струится нежным ветерком.
В берёзе белой птица складно
поёт и ест жучков тайком.
А Солнце высоко сияет
в листве деревьев и плывёт
в просторе Неба, совершая
Свой вечный мерный славный Ход
вокруг Планеты ЧелоВека,
в кругу его земных забот.
Напоминая, что из века
над миром властен Небосвод!
На Землю всё приходит с Неба!
Вот — Истина, Она — проста.
И Бог, и Царь, и зёрна хлеба,
и Матерь Света — Красота!
Зелёный яр, душистый ветер,
жемчужный берег и вода —
слиянны силою Планеты
и Силой Божьей — навсегда!
Люблю Я Утро Золотое
в лучах Божественной Зари!
И Царство Света под Луною —
в Объятьях Матери-Земли!

1.08.2005

Свет в Окно Земли Струится,
Исходя из Сферы Неба,
Золотым Потоком Мысли
Пробуждает Жизни РАДОСТЬ!

9.04.2003

СОЛНЕЧНЫЙ ГИМН

О, Изобильное
Свя́тое Солнце,
ЗдРАвствуй!
Светом вскружи
в Небесах
Восход!
И ниспошли всем,
кто любит —
СЧАСТЬЕ,
и ниспошли
Божий Дар
всем, кто в мире
живёт!
Это Святое
Творение
Богом Измеряно!
Испоконвечно
Являлась
на Землю
Господь!
Светом и Небом
Обвенчана
Женщина,
Матерь Отца,
Матерь Белых
Вод.
Шакти Земная,
Небесное Откровение!
ДЭВИ Святая,
ТаРА, Дарящая
СВЕТ!
Ты Привела
Богозамысел —
в Исполнение
и Подарила
землянам
РАдушный РАсСвет!
Славься, Единое
и Изобильное
Солнце!
Зрячие ведают
Твой Златоликий
Восход!
Божьи Писания
Матерью Света
Исполнены!
В Город Небесный
РАса ЛЮБВИ
войдёт!
Русь, Небывало-
кРАсива Ты,
в Белых Одеждах
Невесты!
И в хороводе
Зелёной Берёзой
плывёшь
в РАй Необъятного
Счастья,
в РАй ЗаНебесный!
Поступью верной
за Матерью СВЕТА
идёшь!
Славься Извечное,
Златое Божие Солнце!
Ты величаешь
Земное
в объятиях Полной Луны!
Преображается мир
в Материнском Лоне —
Белой Надмирной
Единой ПрекРАсной
СтРАны!

15.04.2004

Дом Солнца —
Храм Небес —
Открыт планете РАя.
И золотом играя,
сокровищем словес
Струится Свет
Надмирный,
и звоном непрерывным
Круг замыкает Крест.
По кругу РА стоокий,
Рождённый на Востоке,
Плывёт в Ладье по Небу,
как времени гонец.
Вселенной Мать —
Изида —
Огнём Небес Сокрыта,
Закон Маат рождает,
как Вечности Венец...

9.09.2005

К СОЛНЦУ

Солнце! Солнце!
Солнце!
Солнце — в оконце!
РАдость-Солнце,
Славься!
Солнце-Богатство!
Солнце, Являйся!
С Востока, с Истока!
РАзливайся!
Солнце — в глазах,
Солнце — в сердцах!
Солнце — в Небе
и в Воде,
в Воздухе, Земле —
везде!
Много Солнца —
много злата!
Жизнь обильна
и богата!
Славься, утреннее
Солнце!
Заходи в моё оконце!
Светом полни всё
вокруг!
Замыкай Вселенский
Круг!

10.02.2007

КРУГ СВЕТА

Есть у Солнца Закат,
он огнями в стократ
разгорается ярко
у самых у Врат
Горизонта планеты
с названьем Земля,
и взирает Восток
на сквозные поля,
озарённые Светом,
пылающих Глаз,
уносящих с собою
сей день и сей час.
Отправляется в
странствие
прожитых лет,
отпылавший Закат...
Но Стремительный Свет
Новый Круг Совершает
над Нашей Страной,
под названьем Земля, —
Центр Вселенной —
Святой.
И так будет всегда,
ибо Дом Наш богат
Солнцем Лун Золотых,
Свет из Сердца изъят
Царской Матери,
Ставшей Богиней Земной,
дабы было превечно Светло
нам с тобой...

9.12.2004

МОЛИТВА К СОЛНЦУ

Исцели меня, Солнце
Великое!
Укрепи меня, Солнце
Златое!
Напои меня Светом —
Фохатом,
как Святою Живою Водою!

18.02.2007

СОЛНЦА СВЕТ

— Солнца Свет!
Заря очей!
Плачет маленький
ручей.
— РАстопи ночную мглу
и в далёкую стРАну
обРАти исток воды,
в Огнь Сиятельной
Звезды.
Что спадает ночью
в Реку,
что питает Тьму извека,
насыщает светом жизнь.
Солнце КРАсное, Явись!
Распали просторы
кРАйни!
Раствори Небесны
ставни!
Разметай огнём снега!
Взбагряни полей стога!
Всё сверни в единый миг!
Чтобы Свет во Тьму
проник!
И вспитал собой живое!
ЗдРАвствуй, Солнце
Золотое!

28.1.2009

Мне нравится,
как Солнышко встаёт
и по утрам
просторы освящает!
Рождается, как человек:
один раз в год.
И раз в году, как люди,
умирает…
Мне нравится
величие Земли,
сокрытой снегом
на полях широких.
И знаю, что взирают
корабли
с высот на Землю,
посылая свои токи.
И Я лежу на
вспаханной Земле.
И гляжу в Небо,
восхваляя Солнце это!
Глоток Простора,
так необходимый Мне,
переполняет Моё сердце
Светом…

3.01.2011

РА СВЕТ СУРЬИ-СОТИС (Песня для гуслей)

Красно Солнышко!
Свети Ясное!
Свет-Сияние,
Русь ПрекРАсная!

На тРАве — роса,
в каплях — РАдужка.
Землюшка-кРАса,
Наша Матушка!
Слава, Русь, Тебе!
Слава Вечная!
В Сириус-Звезде —
Сурья Млечная!

Реченька течёт,
Месяц катится!
В Небе Новый счёт:
Матерь Славится!

Слава, Русь, Тебе!
Слава, Матушка!
В Сириус-Звезде
Русов РАдужка.

10.05.2010

ВИКТОРИЯ ПРЕОБРАЖЕНСКАЯ
Предзнаменование */17.05.2007/ Холст, масло. 105x75*

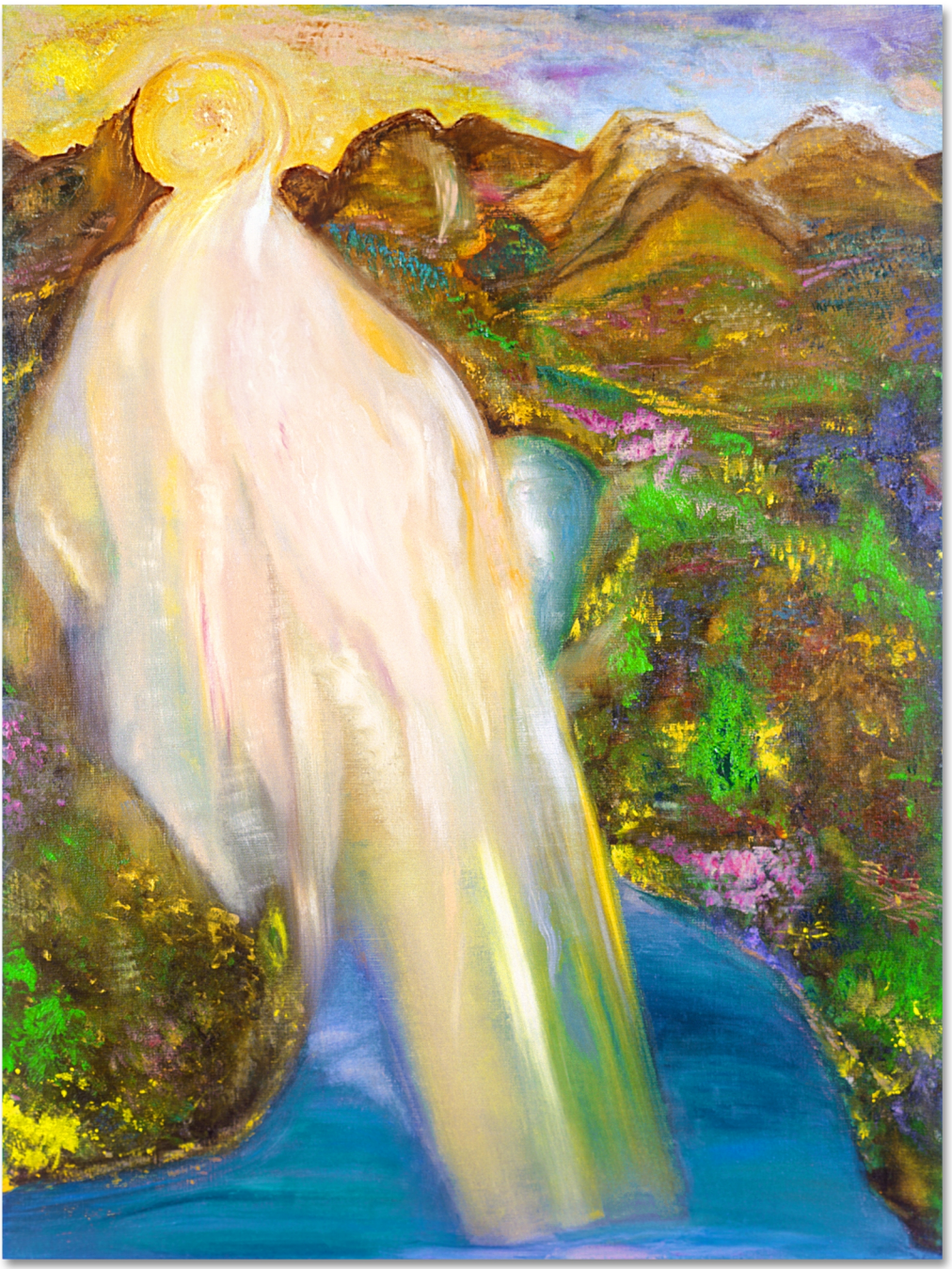

ВИКТОРИЯ ПРЕОБРАЖЕНСКАЯ

Солнцестояние

/6.07.2005/ Холст, масло. 80х60

ВИКТОРИЯ ПРЕОБРАЖЕНСКАЯ

СолнцеЯвление ➢

/1.07.2005/ Холст, масло. 80х40

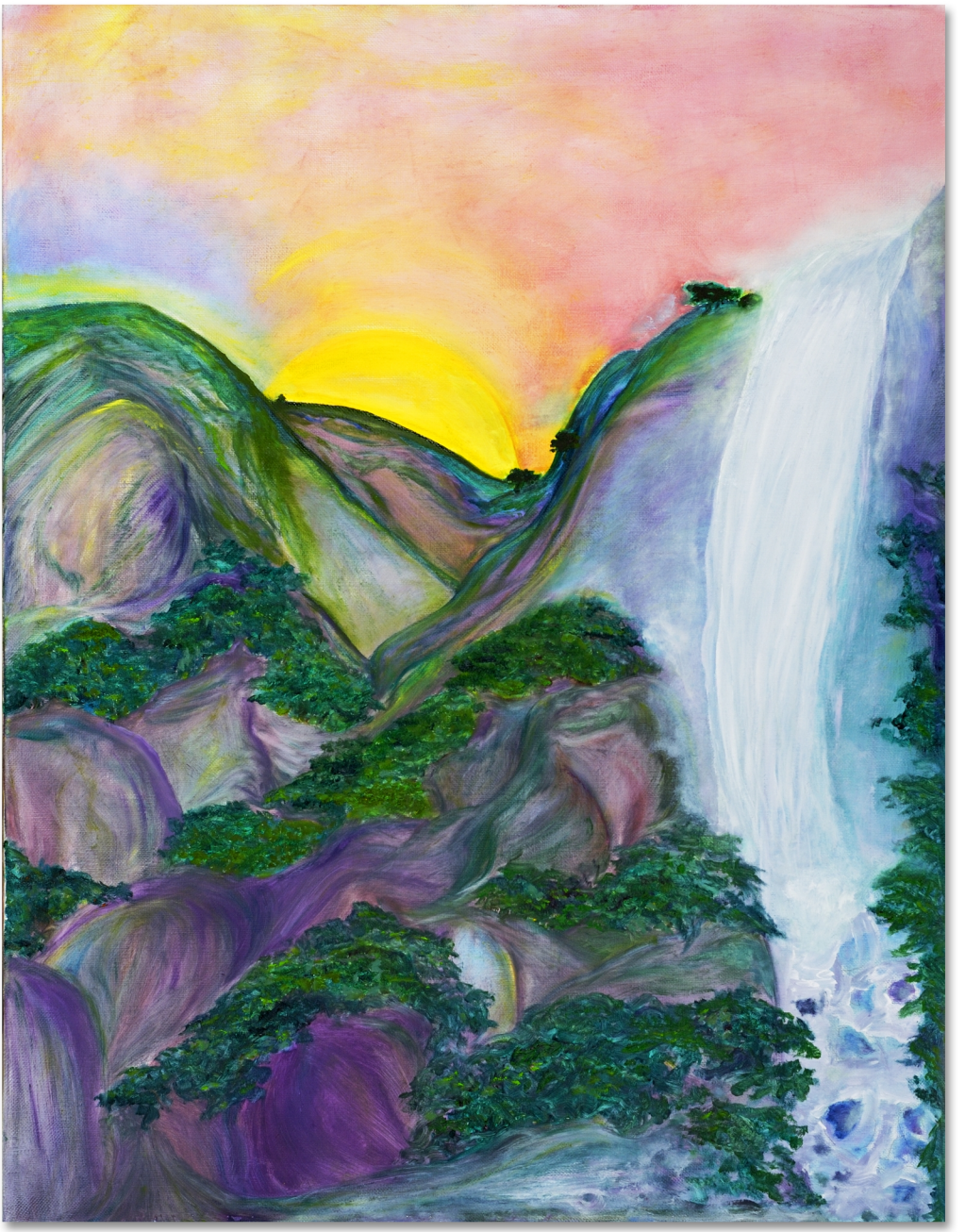

ВИКТОРИЯ ПРЕОБРАЖЕНСКАЯ

Солнечное утро

/27.01.2007/ Холст, масло. 90х70

ВИКТОРИЯ ПРЕОБРАЖЕНСКАЯ

Закат

/Январь 2009/ Холст, масло. 100х70

ВИКТОРИЯ ПРЕОБРАЖЕНСКАЯ

Великое Солнце Славы (ХОРСТ)

/25.05.2007/ Холст, масло. 120x100

ВИКТОРИЯ ПРЕОБРАЖЕНСКАЯ

Величие

/3.05.2007/ Холст, масло. 100x100

ФОРМУЛА ОЗОЛОЧЕНИЯ

ЗдРАвствуй, РАссвет! РАдуйся, РА́сия!
КультУРА и ПРАвда пРАвят РАзумом!
ПреобРАжение РАдужной СтРАны — РАя — КРАя ПрекРАсного!
ВозвРАшается СфеРА УРА!
ЗдРАвие пРАшуров — обРАзованность ПиРАмиды!
СтРАжей ВРАта РАскрыты! ПРАвь ПРАздник, ВеРА!
ИзбРАнные обРАтились к РА!
КРАсота в ХРАмине ведающих РА! УРА!

(ВИКТОРИЯ ПРЕОБРАЖЕНСКАЯ)

«...Великий РА — Светило
из Светил — в Ладье
по Небу проплывал
с Восхода
и Свет огнями
тонкими струил.
И РАдовалась миру
Мать-Природа.

Межгалактические связи
Высших Сил —
Сознание Земли
Свободным было!

Весь мир в тот час
по Небу колесил,
и Солнце никогда
не заходило.

Волшебная СтРАна
Восстанет вновь!
И Светорусы в РАсу
Соберутся!
Восторжествует
на Земле ЛЮБОВЬ!
И чудеса Богов
опять вернутся!»

(Виктория ПреобРАженская. «Гиперборея»)

ВИКТОРИЯ ПРЕОБРАЖЕНСКАЯ

Рассвет в Гиперборее
/15.12.2006/ Холст, масло. 70x90

ВИКТОРИЯ ПРЕОБРАЖЕНСКАЯ

Терем РА ➢
/13.09.2007/ Холст, масло. 100x60

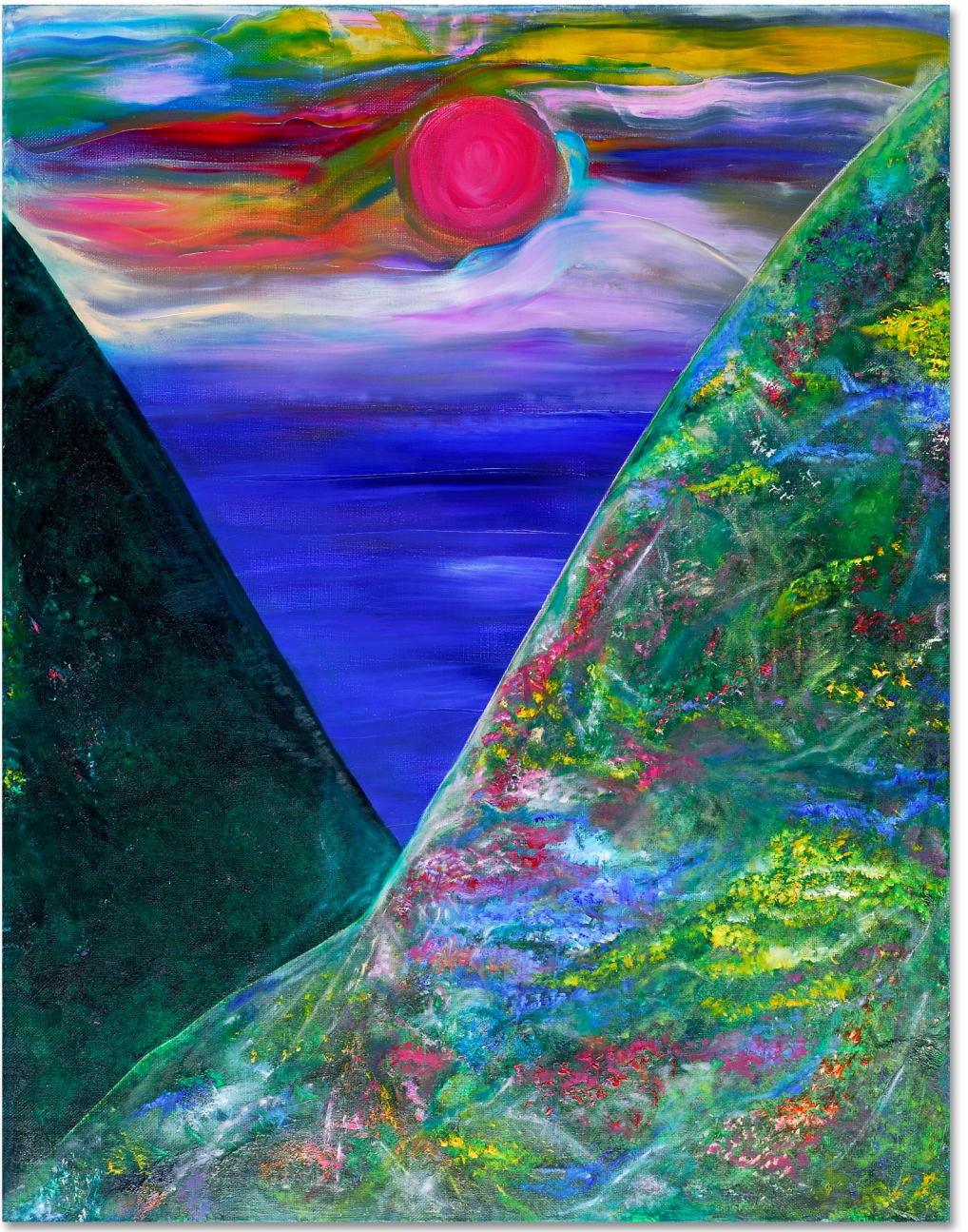

ВИКТОРИЯ ПРЕОБРАЖЕНСКАЯ

Солнце Шамбалы

/21.07.2006/ Холст, масло. 90x70

ВИКТОРИЯ ПРЕОБРАЖЕНСКАЯ

Тонкие Миры

/28.02.2009/ Холст, масло. 100x70

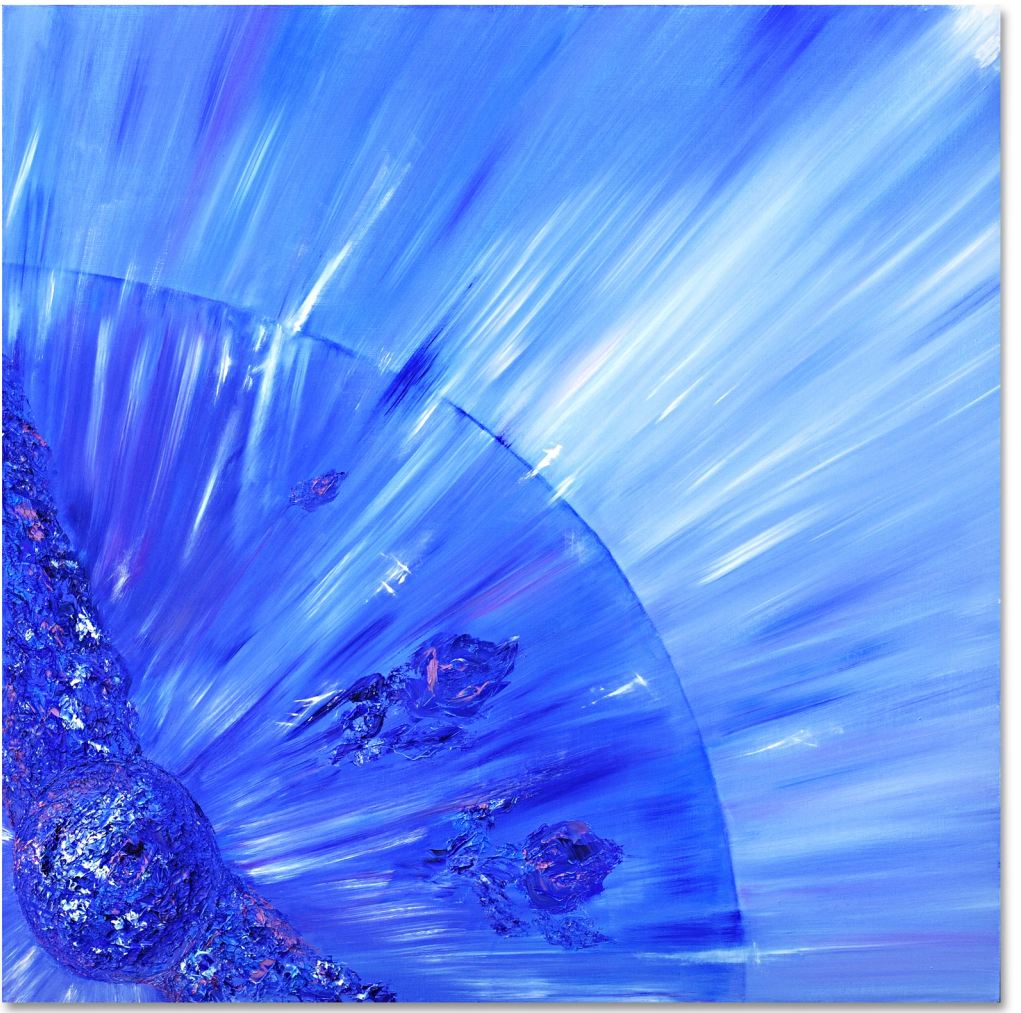

«Дом Солнца — Храм Небес —
Открыт планете РАя.
И золотом играя,
сокровищем словес
Струится Свет Надмирный,
и звоном непрерывным
Круг замыкает Крест...»

(Виктория ПреобРАженская. «Дом Солнца»)

ВИКТОРИЯ ПРЕОБРАЖЕНСКАЯ

Голубое Солнце Атлантиды

/29.05.2007/ Холст, масло. 100x100

ВИКТОРИЯ ПРЕОБРАЖЕНСКАЯ

Сфера РА ➢

/31.07.2006/ Холст, масло, акрил. 80x60

«...Священен в Величии РА, в Ладье выступая с Востока!
Ликует планета с Утра, Сияет Надмирное ОКО!
Великое ОКО царит на Небе и всё созидает.
А воздух огнями горит, и птицы поют и летают!»

(Виктория ПреобРАженская. «Дом Солнца»)

ВИКТОРИЯ ПРЕОБРАЖЕНСКАЯ

Сияние РА

/21.09.2007/ Холст, масло. 100x90

Сакральный мир живописных полотен Виктории ПреобРАженской

Мир Живописи Виктории ПреобРАженской полон удивительных открытий и откровений, тайн и чудес. Всё, к чему Прикоснулась Вечная Матерь Мира Мария ДЭВИ ХРИСТОС, — обретает жизнь, начинает быть и дышать Светом, передавая его миру. Сказочные полотна Автора, подобно живым существам, озаряют мир, трудятся, несут отражение иных сфер бытия, проявляя многомерность пространства, объём и движение. Они поют, звучат волшебными мелодиями, тонкими переливами космических сфер. Их надо слушать и слышать, тогда тайны, которые Автор Сокрыла в картинах, откроются.

ПЛОДЫ ТРУДА

Уезжают три картины —
Духом Вечности горя...
Уезжают три картины
в оный день календаря...
Вы — Мои земные дети.
Я — вас отпускаю в мир,
чтоб светили
всей планете —
Духом Высших
Божьих Лир...

27.06.2009

(Матерь Мира Мария ДЭВИ ХРИСТОС)

Картины Виктории ПреобРАженской заставляют человека думать, размышлять. Созерцая живописные полотна, вдумчивый зритель сможет открыть для себя много нового, ранее неизведанного. Таким образом, происходит влияние сакральной сути картин на созерцателя. Но также, каждая живописная работа имеет своё цветовое проявление, что тоже визуально работает и включает в сознании человека образное мышление, открывает глубины его подсознания. Происходит насыщение цветом, ярким чистым цветом. Человек впитывает то, чего ему не хватает: или холодных синих мужских цветов, или огненных жёлто-красных женских, или всего спектрального перелива. И тонкая структура человека обогащается, гармонизируется. А самое главное то, что эти картины несут в себе Световые Духовные вибрации, которые Вложила в них Матерь Мира Мария ДЭВИ ХРИСТОС, когда Создавала эти уникальные шедевры.

Из-под кисти прекрасной Создательницы Родились новые творения, новые картины: «Тонкозвучие», «Гора Меру», «Ведающие Сурью», «Зов», «Мария-София».

Картина Виктории ПреобРАженской **«Тонкозвучие»**. Мир Духа и Света полон сияния цвета и звука. Волшебная идиллия звучания отобразилась на полотне дивной игрой света с переливами золотого и зелёного оттенков. Из световой радуги выделился зелёный цвет жизни и гармонии. Тонкозвучие тонкого мира изливается, уходя в запредельные высоты. Слушая картину «Тонкозвучие», зритель сможет раскрыть свой слух и, отдавшись магниту живописного полотна, унестись в дальние просторы, недоступные земному звучанию. Человек сможет открыть в себе дар яснослышания, если сможет слушать картину сердцем.

МУЗЫКА-ДУХ

Музыка — Мир!
Музыка — Свет!
Иных лир,
Иных планет.
Иных Звёзд,
Иных душ,
Иных Вод,
Иных суш.
Музыка — РАй,
Мой Небосвод!
Звуком Сияй!
Песнею Од!
Мир Озаряй,
Светом Лети!
Музыка — Дух!
Звуком Свети!

15.04.2009

(Матерь Мира Мария ДЭВИ ХРИСТОС)

Картина Виктории ПреобРАженской **«Гора Меру»**. Гора Меру, как единый центр Творения Мироздания, издавна была описана во всех культурах мира. Она была единым центром притяжения — центром Жизни, потому у Виктории ПреобРАженской Гора проявлена в спектре насыщенного малахита — цвета Гармонии. **Ныне, в Эпоху Матери Мира этот священный центр Мироздания проходит через Алтарь Святой Софии Киевской. И об этом исторически Засвидетельствовала Сама Матерь Мира, Явившись в Свой ХРАМ в 1993 году.**

Гора Меру — мера всего живого: мир — как проявление гармонии и созидания. Вокруг горы Меру свиваются спиральные вихри открытого Космоса, они завинчиваются в торические коридоры. Это — Светозвуковые потоки Энергии Неземной Силы Великой Матери. Сиреневые, фиолетовые, синие вихри Высшей Духовности магнитятся к вершине. Там открывается Небо и Проявляется Божественная Матерь, у Которой — десять тысяч Имён. Под Именем Исиды Она была известна в Сириусианской СтРАне **КАМИТ** (Энергия Матери). На Главе Её — Золотая Тиара, символ Божественной КультУры, или Единства Двух Великих Светил: Солнца и Луны. Гора Меру — это есть Великая ОНА, Стоящая во главе угла Пирамиды Жизни. Именно Вечная Матерь Света всегда была Источником Жизни, Магнитом, его Смыслом и Путём Познания.

ПТИЦА БЕННУ

Воссела Бенну
наверху ПиРАмиды!
И, вмиг, обРАтилась
Богиней Исидой.
И Семя Своё
Пролила на планету,
Восполнив Вселенную
Солнечным Светом.
И РАса ЛЮБВИ
Возросла в Мироздань.
И Матерь Насыпала
Полною Дланью
на Землю Плодов
и семян, и каменьев
из Самоцветов...
И в Круге Вращенья
Своё прописала
Извечное Имя:
Я — Матерь Исида,
София-Мария!
Взрастайте, Мои
ПрекРАсные Всходы!
Богини Любви,
Богини Природы!
Сурья, Рождайся —
во Времени Новом!
В Золоте Света!
В Музыке Слова!
В Имени Сладком!
Сходи в Мироздань,
Белая Русь!
Сурья-Ваянье!
Ты — Моя Дочерь!
Ты — Моё Семя!
Ты — Моё Новое
Белое Племя!
РАдуйся, РА!
Славься, София!
Мать — Абсолют!
Вся Планета — РА СИЯ!

22.02.2011

(Матерь Мира Мария ДЭВИ ХРИСТОС)

Созвучная с картиной «Гора Меру» картина **«Зов»**. Сама Хозяйка Мироздания Идёт по Земле, Рассылая Световые Посылы вокруг Себя, Созывая Своих Воинов Света. Она Идёт вперёд, не Останавливаясь, То́рит Путь в Вечность. И на Её Зов собираются, притягиваются те, кто вечно был с Матерью Света, кто окунулся в земной мир, но не забыл Сияние Родных Любимых Божественных Глаз Матери, Её Чарующий Голос, Её Ласковые и Нежные Руки. Великая Матерь Зовёт возвратиться детей Земли в Свой Первозданный ПрекРАсный Мир Вечного Света и КРАсот.

З О В

Соприкасайтесь
с Моим ПростРАнством!
С ЛЮБОВЬЮ и
РАдостью Постоянства!
С Белою Сурьей,
Летящей над миром, —
Птицею Сва,
Горнею Лирой!

С Небом Моим
в Объятиях Света!
С Солнцем-Огнём!
Новым РАсСветом!
С Сердцем, Полным
Духа Святого!
С Сочностью Нот
Русского Слова!
Соприкасайтесь
с Моим ПростРАнством!
С Цветом и Звуком
Вышнего ТРАнса!
С Тонким, ПрозРАчным
Моим Покрывалом!
И постигайте Великое
в малом!
И становитесь
открытыми Небу,
Златому Солнцу,
Белому Хлебу!
Скоро сознание
ПреобРАзится!
Станет душа —
звёздною птицей!
И вознесётся в Мир
Белой ПРАви
всяк, кто Обвенчан
Исиды Крылами!

29.06.2012

(Матерь Мира Мария ДЭВИ ХРИСТОС)

Из-под кисти Художницы родилась новая картина **«Ведающие Сурью»**. Матерь Мира Мария ДЭВИ ХРИСТОС Проявила для людей современных образы прошлого — Руси Макрокосмической. В те времена, Русь вмещала в себя не только планету Земля, но хранила в себе многие миры Космического пространства.

Там, где Небо и Земля сливаются вдвоём, проходит **Гор-Из-Он-Т** (Гор — Сын, Из — Исида — Мать, Он — Осирис — Отец, Т — Творение. Из Исиды-Матери Творится, Рождается Он — Сын-Отец). Предвечная Матерь Открывает Свои Врата, Проливая жертвенную Кровь для рождения Светила — Сына. И Небо окрашивается в красно-розовый цвет — в первый цвет жизни, цвет крови. Это — Заря, Предвестница Восхода Владыки. Весь мир замирает в ожидании чуда; и вот, Рождается Светило, Надмирное Око. А Небо сияет волшебными переливами РАдуги.

Восход и закат Солнца — это сакральное действо, которое происходит каждый день. Природа-Мать являет человеку таинство жизни и смерти, но большинство людей не обращают на это внимание, тем самым, обедняя себя, лишая себя благотворных потоков РАдости, которое испускает Солнце, когда Выходит на Небесный Свод. Встреча Солнца, подобно рождению, заряжает человека на весь день энергией созидания, творчества, познания. Это знали наши далёкие предки и приветствовали восход Сурьи — как ОтРАжение Света Предвечной Матери.

Одухотворённые неземные лица жрецов на картине Виктории ПреобРАженской. Они — прекрасны, их взоры обращены на Восток, на восход Солнца-Сурьи. Солнечная дорожка протянулась по бирюзовой воде от Светила к жрецам, славящих РА. Их глаза, лица излучают Любовь, Доброту, Мудрость.

Огромная пропасть времени легла между ними и сегодняшним человечеством. Виктория ПреобРАженская Протянула незримую нить между прошлым и настоящим. Мудрые ведуны и ведуньи словно хотят поддержать нас, помочь в борьбе с Тьмою. Их глаза говорят нам: «Направьте свои мысли, сердца навстречу Свету Вечной Матери, и вы — победите!»

БЕЛАЯ РАСА!

В Моих Лучах
Восславлен будет Свет!
И Лучезарная СтРАна Восстанет!
В Преддверии Созвучия Планет —
Над Русью Гром Небесный
Звоном Грянет!
София, РАдуйся!
Свершилось на Земле ПреобРАжение —
Твоим Насущным Хлебом!
Ты пребывала столько лет во Тьме…
Но Твоя Слава Воспылала Небом!
Стозвучным! Солнечным!
Сурийским Золотом
Спадёт на мир
ещё Одна СтРАница!
И будет наковальня бита молотом!
И РАСА Белая, навек,
Провозродится!!!

3.03.2011

(Матерь Мира Мария ДЭВИ ХРИСТОС)

Кульминационным аккордом звучит картина Виктории ПреобРАженской **«Мария-София»**. Центральный Образ Великой Матери Света Наполнен необычной Мощью и Силой. Потоки Любви Струятся из Её Изумрудных Глаз Золотом. Свет Любящих Глаз приковывает взор, магнитит. Её Образ — Иконописный, Живой, Настоящий. Вечная Матерь Мира в Белых Световых Одеждах Стоит во всём Своём Величии и Славе над Землёй. Её Световое Сознание Изливает в мир Потоки Света. Первая и Последняя — Матерь-Свет. Она — Есть ТА, Которая Породила всё сущее — Эйн-Соф. И Она — Есть София — Апокалиптическая *«Жена, Облечённая в Солнце»*, Пришедшая в конце времён.

ДревнеКиевская Русь — древняя Земля, которая испоконвечно почитала свою Истинную Матерь — Софию-Сотис — и ждала Её Явления, как Спасительницы и Утешительницы. В самом центре Киева стоит Храм Святой Софии. Тринадцать золотых куполов, пирамидально устремлённых в Небо, венчают прекрасный Храм — главу Премудрой Софии. Древнеславянские ведические узоры, свастические кресты украшают Храм Софии изнутри. А над Алтарём под куполом — Её Изображение, украшенное сириусианскими звёздами. Она возвела руки в мессианском жесте к Небу, как это делали всегда на Руси высшие волхвы и волхвини, Она Славит Солнце-РА! Премудрая Матерь — Оранта, подобно «Нерушимой Стене», Защищает мир от тьмы и зла. Существует поверье: до тех пор, пока будет стоять Оранта, будет стоять и Киев.

Рядом с Матерью Мира, на картине Виктории ПреобРАженской «Мария-София», изображены Её Два Начала Богорождённые: Мужское и Женское. Они Стоят ногами на Земле, это говорит о том, что Мать и Отец Приходили в земной мир под разными Именами, дабы Нести ИстИну людям. Исида и Осирис каждый обращён к Своему Светилу, так как Проявленные Солнце и Луна — есть отражение Двух Божественных Начал. Орион и Сириус горят на звёздном Небе, также являя Космические Силы Матери и Отца. Исида и Осирис изображены на полотне в стилизованном каноне древней СтРАны КАМИТ. В своей первозданной плодотворной силе, они — открыты и сильны, хотя Космическая драма ещё отделяет Их Друг от Друга в дуальном мире Материи. **Но Великая София-Мария Соединяет Свои Два Начала в Единое Целое, что Являет Её Предвечный Белый ОбРАз Всевышней Силы Света!** А прекрасная Земля, подобие Матери Мира, — полна чистоты жизни и благоухания. На Вселенской Оси стоит Храм-Пирамида, подобно горе Меру, как центр Мироздания. А над ней — Великая Матерь Света София-Мария, Творительница и Покровительница Своего Детища!

Да Грядёт Победа Света Вечной МатериПРАродительницы **Марии ДЭВИ ХРИСТОС**, Сошедшей в земной мир для его ПРЕОБРАЖЕНИЯ! На веки вечные! УРА!

СОЗДАТЕЛЬНИЦА

«Да Будет Свет
Иных планет!» —
Провозгласила
Матерь Света...
И воспылал
в Пространствах Свет,
и воспарила
в РАй Планета...
Планета Сурья —
Дом Руси —
Планета Солнечного Мира,
Где Мёд-Эдем
и Неба Синь,
а Слово-Мысль
Звучит, как Лира!
Сияет Сириус Родной,
Где Хорос Побеждает Сета,
а Орион над головой
Напоминает всем об этом!
«Да Будет Свет!» —
Сказала Мать.
И всё Свершилось
в Одночасье!
Не мог Отец
сей мир создать
без Её Воли, Силы, Власти...

20.04.2012

(Матерь Мира Мария ДЭВИ ХРИСТОС)

Феодосия, ученица и посвящённая Матери Мира Марии ДЭВИ ХРИСТОС

Виктория Викторовна ПреобРАженская, член Международного Художественного Фонда, член Творческого союза профессиональных художников России, член Киевской благотворительной АРТ ассоциации «Золотая палитра», является основателем нового направления в искусстве — «Космическое Полиискусство Третьего Тысячелетия» ©, это многомерное, многожанровое искусство, в основе которого возлежит Высокая Духовность и Красота.

Дорогая Виктория! Я искренне благодарю Вас за Ваше Великое Действо — Творчество на Благо всего человечества, во Имя ЛЮБВИ! И Торжества Света в Мироздании! Всё Задуманное Вами — Исполняется! Совершается! Столько Света, столько Радости от Ваших Картин, Музыки, Поэзии… От Вашего Присутствия на Земле! УРА!

Старикова Елена

***

Большое Спасибо за Ваше творчество. Это — энергия и сила.

Гость

Примите нашу благодарность,
Посланница иных миров, планет!
За возвращённые нам знания,
За дивный, яркий, добрый свет!
За танец музыки, мелодию в словах,
За творческий порыв, прославленный в веках!
За чистоту цветов и красок
В картинах из мечты и снов.
Мы свято верим и желаем
Чтоб миром правила Любовь!

С уважением, Светомира и Ориана Задоя

Художественные выставки Виктории ПреобРАженской проходят с 2005г., за это время прошло более 50 различных выставок в разных городах и странах. Её работы находятся в частных галереях и музеях Москвы, Санкт-Петербурга, Киева, Лондона, Израиля, Канады.

В 2008 году В.В. ПреобРАженская была удостоена награды Российской Федерации — Мариинского Знака Отличия II степени, общественной награды для женщин, добившихся значительных профессиональных достижений и достойно сочетающих свою деятельность с женским обаянием, милосердием, стремлением к Гармонии и Созиданию.

Виктория Викторовна! Благодарим Вас за яркое искусство и интересный взгляд! Мой день начался с Ваших красок, спасибо! Гости из России будут рады Вашему творчеству в нашем городе Владимире. До скорых встреч!

Н.

***

Виктория Викторовна! Спасибо Вам за открытость и искреннее совершенство, отражённое в Вашей изумительной живописи!

Ш.Н.

***

Дорогая Виктория! В Ваших картинах так много глубины и Света, хочется жить, творить, парить и лететь навстречу Звёздам! Мечте! Вы дарите людям Радость! Освобождение, исцеление душам! Спаси Бо!

Лариса

***

Особые краски, в них выражен Свет, как в гранях алмазов и полудрагоценных камнях.

С благодарностью, Н.

***

Благодарю Вас за состояние Дома.

К. (Россия)

***

Дорогая Виктория! Большое спасибо за прекрасное время, проведённое среди Ваших картин. Ощущение чистоты, благородства, Вселенной, которая окружает со всех сторон. Чувство Вечности, безконечности. Желаю Вам крепкого здоровья, творческих успехов и обязательной следующей встречи с Вашими картинами, стихами.

Смелова Людмила (г.Балаклея),
Смелова Анастасия (г.Киев)

***

Энергия, сформулированная в цвете, звуке, слове!!! Мало слов, чтобы рассказать о своём эмоциональном состоянии! Спасибо!

Лариса и Михаил Семашко (г.Волгоград)

Рада познакомиться с творчеством света, радости, гармонии. Необычайная игра красок, цвета, всё гармонично, как природа и наша Земля. Желаю Виктории вдохновения, гармонии, творите для нас, землян, будоражьте наш ум. Счастья, творческого вдохновения!

Лепенька Людмила

***

Великая Благодарность за Торжество Света во Вселенной и Киеве! Любовь Переполняет сердце за Красоту, Радость, Счастье и Свет от Божественных полотен. Творческих успехов.

Людмила

***

Первый раз была на выставке картин. После этого — есть о чём подумать! Получила положительный заряд от Вашего понимания Вселенной. Спасибо! Успехов Вам!

Гостья

***

Картины, музыка, танец переносят в прекрасное будущее, одухотворяют, успокаивают, на время забываешь о земной суете (нами же созданной). Большое спасибо организаторам выставки и, конечно, Виктории ПреобРАженской.

Посетитель выставки

***

Удивление, восторг! Одухотворённость от выставки. Желаем Виктории от всего сердца творческих успехов.

Посетители

***

Спасибо за Ваше гениальное творчество. В нём — все краски и энергии Вселенной.

Гостья

***

Очень красивые картины! Прекрасно показаны небесные существа. Очень завораживающая игра цветов. Прелестная музыка. Виктория — очень талантливый человек. Очень рада, что попала на эту выставку! Я узнала много нового о творении мира и его развитии! Очень понравились картины «Формула Света» и «БогоИзлияние». Замечательная выставка. Обязательно приду ещё.

Ася 14 лет и Светлана

***

Приятно было прикоснуться к творчеству Виктории ПреобРАженской, так сказать, «вживую». Поражает её глубокое видение Мира. В её произведениях видится, слышится неординарное Мироощущение. Согревает душу и появляется множество новых вопросов о Мироздании. Благодарю за Творчество.

Борисова Н.В. (г.Киев)

***

Дуже сподобалась виставка. І не лише через красоту картин і майстерність, гамму, а і через зміст, який відкривала художниця за допомогою знаків і образів.

Відвідувач

***

Какое изобилие света и красок! Это — чудесно! Возврат к истокам… Спасибо огромное Всем, кто напоминает нам о том, кто мы есть. Спасибо за подарок Судьбы…

Костылёв А.Н. (г.Тольятти)

***

Это то, что нужно, восхитительно! Великолепная атмосфера. Успехов Вам!

Сынков Валерий (г.Челябинск)

***

Картина «Величие» — не отпускает наш взгляд. Отличная выставка.

Рита, Антон

***

Много Света, Космической Энергии Любви, Жизни. Спасибо!

Нина (г.Смела)

***

Удивительные картины! Что-то происходит с восприятием: как будто погружаешься внутрь (себя, картин) необычайно. Очень красиво!

Светлана (г.Энергодар)

Дуже вдячні за ГЕНІАЛЬНІ картини, особливо сподобалась «Величие». Така картина — джерело енергії кожного дому. Загалом картини дуже естетичні, несуть позитивну енергетику. Ми безмежно раді, що зайшли на виставку і отримали багато позитивних емоцій.

Віта, Інна

***

Спасибо за Возвышенное Состояние! Очень Радостно и Светло на душе.

Света

***

Виктория, искренне благодарим за Ваше творчество, которое помогает людям видеть иную сторону мира: светлую и гармоничную. Продолжайте творить и нести благодать. Спасибо.

Алина и Людмила (г.Москва)

***

Большое спасибо! Великолепие картин питает душу.

Гость (г.Киев)

***

Прекрасно, великолепно! Чудные светоузоры! Я — в восторге!!!.

Гостья

***

Много Лучезарности и Света. Впечатляет.

Посетитель выставки

***

Виктория, спасибо! Наслаждаюсь, смотря творенья Ваши.

Посетитель выставки

***

Третий раз прихожу. Что-то происходит. Музыка, картины... — происходит Таинство. Возрождаются глубинные струны, они неосознанны, не всё понятно разуму, но душа трепещет. Легко и радостно. Ожидание прекрасного преображения. Безконечно благодарна Творчеству с виду маленькой и хрупкой, а в действительности — Великой Женщины.

С благодарностью и любовью, Ирина

Чувствуется, что художница погружена в мир, где живёт гармония, где нет злобы, войны и ненависти. Здесь есть мир и рай души. Погружаешься в иной мир, и растекается по телу благодать. Это — здорово! В светлых красках это ощущается больше! Успехов в дальнейшем.

Ольга, Миша (г.Бровары)

***

Спасибо за возможность ощутить Славянство в Мироздании, за пробуждение духовных сил и светлых чувств, за желание погрузиться внутрь себя и Света, которое вызывают Ваши картины. Успехов, удачи и свободы.

С уважением, С.Н. (г.Луганск)

***

Благодарим за творчество-прорыв, творчество-выход на новый уровень Женщину-Творца нового тысячелетия.

Марина Кривко (г.Харьков)

***

Жизнеутверждающая картина «Величие» радует, согревает, восхищает. Желаем новых творческих успехов.

Посетители

***

Подтверждение моих чувств и внутренних видений и ощущений с Благостью здесь, в этом зале подтверждается Благодать и Гармония, ведущие к Вечному Свету. Дальнейших поисков и творческих находок.

Педагог-художник Червякова Наталья (г.Казань)

***

Удивительные картины! От них исходит свет, тепло, радость. И ещё какие-то удивительные излучения, к которому тянутся лучшие струны души. Спасибо. Сил и здоровья Вам.

С уважением, К.А.

***

Спасибо за творчество. Окрыляет, очищает, заставляет задуматься.

Удовиченко И.В.

Невероятной красоты картины. Просто волшебно. Такое чувство, что от них веет энергией космоса!

Юлия и Мария (г.Киев)

***

Дякуємо за Вашу ТВОРЧІСТЬ. Дуже сподобались Ваші твори — вони фантастичні, в них — ніби гра кольорів.

Учні, 4Б класс (м.Київ)

***

Огромная благодарность, обильно чувствующей душе, воспроизводящей Свет в наших душах…

Соломонюк Юрий

***

Спасибо за чистые вибрации. Это позволяет отвлечься от неправды Жизни.

Гость

***

Прошлое, будущее и капля настоящего. Спасибо.

Посетитель выставки

***

Спасибо за эмоции, которые вызывает фантастическая выставка, за понимание, что человек — часть Вселенной.

Гость

***

…я так мечтала побывать на выставке, и вот мечта сбылась! Виктория Викторовна!!! Большое, огромное благодарение Вам за Живые Картины, которые, действительно, Исцеляют. Благодарю за моё исцеление, за Свет, Добро, Любовь, которые Вы даёте.

С любовью, Надежда Симчук

***

Дай Бог каждому человеку так тонко и, вместе с тем, так ярко чувствовать и воспринимать мир. Автору — большое Спасибо!

Михайлова Светлана

***

Я БлагоДарна Виктории ПреобРАженской за ЛЮБОВЬ, которую Она Излучает этому миру, Преображая его.

С любовью, Мария

МАРИЯ ДЭВИ ХРИСТОС

МУЗЫКА СВЕТА

Музыка Света —
Моё Волшебство.
Нотами Цвета
Тку Полотно,
Светоузоры
Сонетов ЛЮБВИ,
Звёздные Взоры —
Орнамент внутри.
Божия Лира —
Небес Полотно,
Матерью Мира
Творится Оно!
Музыка Света,
как дивна Она!
Как изумительны
Полутона!
Как восхитительны
Красок Огни,
Неповторимые
Звуки ЛЮБВИ!
Нотами Льётся
Моё Полотно,
Светом Зовётся
в Пространстве Оно.
Музыка Матери Мира
Звучит,
Золотом Вечным
Потоки Струит...

3.09.2001

ИЗОБРАЖЕНИЕ

Я Сотворила Чудо-Свет
в Лице Невиданных планет.
И в сладкой неге предвкушенья
Полёта в Сферу
Совершенья
Явила РАДОСТЬ:
Зрить Сонет —
Цветной Сонаты
Откровенье,
Блаженной Вечности Рассвет!

21-22.01.2004

Виктория! Спасибо за то, что Вы есть! Много света и тепла, так необходимого в нашей жизни. Очень хочется, чтобы как можно больше людей окунались в чудесное состояние, связанное с Вашим творчеством. Отдельное спасибо людям, помогающим Вам. Низкий поклон всем дарящим радость.

Мисячная Наталия Ивановна (г.Киев)

***

Спасибо огромное за глубину и тепло Ваших картин! Для современности, это очень и очень важно! Ваши работы помогают многое осознать! Удачи Вам! Тепла и вдохновения!

Оля

***

Глубинное и проникновенное истинное волшебство я увидела в полотнах «В Измерениях Света», «Лунная Идиллия», «Солнце Шамбалы»! Благодарим за глоток благости.

Лина

***

Мы попали в Мир Прекрасного, Неземного. Душа сливается с этим Миром и наполняется космической энергией. Спасибо.

Супруги Зарубины

***

Низький уклін, всі квіти Землі — до Ваших ніг.

З повагою, майстер кукурудзяних виробів — О.Ю. Рущак

***

Виктория, Вы к нам спустились совсем с другой планеты. Божественные краски Вы принесли с собой. Спасибо, за всё космическое счастье это.
Виктория — Победа, я рада, что на миг была с Тобой. За краски Вам спасибо, необычайной широты. За пение и танец, в них — много душевной теплоты. Картины Ваши — чудо: полны энергии, добра. Я прикоснулась к космосу, к частицам мира и добра!

Посетительница выставки

Ошеломлены! Входит в душу Ваше искусство, похоже, останется в ней. Даже трудно подобрать слова. Склоняемся перед Вашим талантом!

Семья Зеленчуков, Елена и Николай

***

Посетила выставку Виктории ПреобРАженской. Всё в ней пробуждает душу! Присутствует аура Света. Вызывает очень положительные эмоции! Спасибо!

Надежда (г.Никополь)

***

Неожиданный остров спокойствия и гармонии в будничной суете! Очень понравилась картина «Формула Света»! Гипнотизирует и завораживает! Спасибо большое, Виктория! Всех Вам благ и творческого вдохновения!

Наталья и Людмила

***

Я посетила выставку Виктории ПреобРАженской. Мне хочется сказать, что все женщины должны быть похожими на Викторию своей светлостью (от слова «Свет»), нежностью, красотой. И стало бы в мире теплее, увереннее, счастливее.

Мевинко Л.А. (г.Киев)

***

З величезним задоволенням оглянула цю світлу, натхненну експозицію, після таких мистецьких і духовних вражень наповнюєшься вірою, що в цьому світі ще буде багато світла, добра, краси. Чекаємо цього.

Н.

***

Ваші картини є частинка того, що забув світ. Це доброта і чистота, неосяйна любовь. Нехай така наснага не покидає Вас.

Іра і Таня

***

Благодарю за КРАсоту, Подвиг, Божественный Пример. За Смысл, который наполняет жизнь.

С любовью и благоговением, Лиана

Виктория Викторовна ПреобРАженская Создала собственный «Театр Мистерий Виктории ПреобРАженской», в котором выступает со Своими учениками.

Основой Её многожанрового Творчества является Надмирная Истина о Великой Матери Мира — Софии Премудрости Божьей (Сотис), Вселенской Гармонии Двух Великих Начал (Мужского и Женского, Духа и Материи, Земного и Небесного) и Сакральные корни Единой Белой РАсы — Сириусианской Межгалактической КультУры.

Спасибо огромное за прекрасную выставку, интересный содержательный рассказ о жизни и творчестве Виктории ПреобРАженской. Получила удовольствие от просмотра фильмов о творчестве художницы. Ждём встречи.

Лариса Борисовна

***

Картины превосходны! Очень интересное и захватывающее сочетание красок. Очень тонкое и изысканное отображение.

Гость

***

Очень понравилось, здорово. Необыкновенное сочетание цветов, чудесная музыка — вызывают возвышенные чувства, восхищение. Виктория — удивительная восхитительная женщина!

Гостья

***

Красиво, мистично, ярко, завораживающе… Спасибо!

Посетитель выставки

***

Потрясены! Добра и Успехов!

Сотрудники Софии Киевской

Такого количества цветов, оттенков, гармонии в их единении я ещё не встречала. Картины завораживают, на них хочется смотреть, не отрываясь. Спасибо за отдых души. Счастья Вам и процветания.

Оксана М.

***

Спасибо за минуты, которые подарили в этом Божественном Рае! Тепло на душе, спокойно и не хочется уходить. Виктория, низкий поклон за Ваш талант, который дарит людям возможность почувствовать, что мир — прекрасен!

Семья

***

Спасибо за новое видение мира и Веру в этот Мир.

Оксана, Елена

***

Счастлива, что посмотрела и послушала видеозапись. Я как будто побывала на другой Планете. Купила стихи, буду учить. Виктория — такая Красивая Земная и, вместе с тем, Божественная.

Валентина (г.Киев)

Картины несут неимоверную энергию добра, света, любви. Особенно поражает своей наполненностью картина ***«БогоИзлияние»****, которая близка мне по душевному настрою. Дай Бог, здоровья и творческого долголетия Виктории ПреобРАженской и всем её сотрудникам! Спасибо огромное!*

Валентина

***

Великое Женское Начало веет от всех работ художника-мастера. Да здравствует ЖЕНЩИНА!!! Огромное спасибо за познание самого себя.

Татьяна, Ольга, Светлана

***

Завмерло серце від такої краси і полонила ***«Матерь Вечности»****. Великий уклін Великій художниці. Натхнення їй завжди.*

Г.

***

Чудова жінка, талановита і різнобічно цікава. Найговніше — жіночна і чарівна!

У.

***

Просто Божественно! Настоящее волшебство красок и души!

С уважением, Алёна (г.Запорожье)

***

Это — чудо! Виктория, спасибо, что Вы донесли Этот Непостижимый человеку Мир в наш мир и сумели передать его. Вы — гений ! Мы Вас любим!

Оксана (г.Запорожье)

***

Это — праздник Души! Пусть он продолжается вечно! Вопреки … всему.

Гость

***

Открыла Мир во всей красе. Спасибо Виктории и её видению Бога РА.

Гостья

***

Захватывающая выставка. Хочется присесть, послушать музыку и себя… Понимаешь, что Бог и Высшие Силы любят тебя и каждую жизнь. Жаль, что социум, как «чёрная дыра», поглощает всё наше время, мысли и силы. Веришь, что скоро всё изменится, и будут совсем иные отношения на нашей планете. Огромное спасибо за эту Веру и Вдохновение.

Гостья

***

Вікторія! Я радий що Ви є!

Віктор

***

Очень космично, ярко, солнечно. ***Расцвет Новой философии и мудрости.*** *Очень хорошо, талантливо!*

Татьяна Ильинична (г.Херсон)

***

Картины Виктории ПреобРАженской также, как и сама художница, — красивые, жизнерадостные и неповторимые.

Михайлов Ф.Н., Ковалева Т.Ф.

***

И нету слов, чтоб выразить, сказать
Какую подарил Творец нам благодать! *— Всё это — в творчестве Виктории ПреобРАженской.*

Посетитель выставки

***

Спасибо Автору за эстетическое удовольствие.

Гостья

***

Прекрасное искусство! Благодарю за чудо!

Мария Бойчук

***

Благодарю!!! Великолепно.

Никита

***

Считаю, что я соприкоснулась с прекрасным, вдохновенным творчеством. Воистину, талантливый человек — талантлив во всём. Благодарим также устроителей выставки и надеемся, что этот праздник продлится!

С восторгом, Галина Климентьева (г.Киев)

Посетил другой мир — мир фантазии и мечты. Такие художники, как Виктория, несут только Добро и Надежду на лучшее. Она — сама очень женственна, только такие люди могут создавать такую крепость.

Киндрицкий (г.Кривой Рог)

***

Спасибо огромное! От многих Ваших картин исходит Восхитительный Свет, получаешь большое наслаждение, любуясь ими. Всех благ Вам и больших творческих успехов. Это был приятный сюрприз в мой день рождения.

Гость

***

Неожиданно, великолепно, удивительно. Спасибо за знакомство, которое несёт Защиту, волнует ум, вдохновляет, заставляет грустить и дарит Надежду!

Гость (г.Киев)

***

«Дух Мой бездну Победил,
Всё Собой Преображая!» —

Это самое главное. За эти строки — отдельное спасибо! Виктория, желаю Вам Любви, земного счастья.

Элла

***

Спасибо за Свет, который Вы передаёте в своих картинах. Вы вкладываете в живопись не только душу художника, но и Космический Свет.

Почитатели

***

Как здорово, что в нашем сегодняшнем дне творит эта необыкновенная, чистая, нежная, талантливая Женщина! Вдохновения Вам безграничного, дарите нам побольше своих шедевров, учите нас любить Мир Вашими глазами. Спасибо!

Кубаренко Валентина (г.Луганск)

***

Искусство — это хлеб для культуры. Благодарю Викторию!

Франческо Пельнисе (г.Сото, Италия)

Сборники Теософско-Эзотерических статей Матери Мира Марии ДЭВИ ХРИСТОС можно заказать на сайтах: www.VictoriaRA.com / www.USMALOS.com

Живопись, книги, Поэтические сборники и многочисленные Музыкальные альбомы В.В. ПреобРАженской возвращают к истокам планетарной культуры, обращают взор в будущее человечества Эпохи Водолея и направлены на возрождение Руси, единение Земли и Космоса, на обретение человеком мудрости и высокой духовности, КультУры Золотого века.

У Виктории ПреобРАженской множество почитателей Её высокого Творчества в бывших странах СНГ и дальнего зарубежья. Она проводит лекции-семинары, образовывающие человека изнутри, формирующие Вселенское мировоззрение.

Звёздный Сфинкс

ПрекРАсные живописные РАботы Основательницы Космического Полиискусства Третьего Тысячелетия Виктории ПреобРАженской — это Величайший Дар человечеству.

Каждая картина несёт мощный заряд духовной энергии, исцеляющей душу человека, притягивает глубиной и значимостью темы, гармонией цвета, свободой пространства, в них столько Световой информации, что каждую можно развернуть в целую книгу.

«В картинах заложены пласты Мироздания, Духовных планов, Высших сфер, есть указания на грядущие события, есть такие символы, которые открывают Сакральные знания», — Говорит Виктория ПреобРАженская о Своих картинах ***(«Символизм, как выражение Великой Идеи Единства Макро- и Микрокосма». Лекция-семинар º4)***.

Вот одна из прекрасных картин — **«Звёздный Сфинкс»**, который символизирует Великую Матерь Мироздания — Матерь Мира Марию ДЭВИ ХРИСТОС — Матерь Вечности.

В спокойной и величавой уверенности устремила свой взор ввысь — к Небесам «Звёздный Сфинкс» — Матерь Мироздания. Она Возвышается над суетным миром рассудочных мыслей и воли. Её безмятежный Дух, полный Высшего Достоинства, — в целомудренном сосредоточении. Царственен и Совершенен Святой Лик в синеве Неба. Матерь уже Совершила Свой Мир, и Мир этот Нисходит на Землю созвучием ритмов и Звенит сквозной чистотой, Рождая живое пространство из живых роз от Её Святого Слова. Розовый воздух чист и искрится росой, наполняя душу Благодарностью и Любовью к Творцу Жизни и Любви. На шлеме «Звёздного Сфинкса» запечатлено множество знаков, легко прочитывается число 13 — число безсмертия. Они рассказывают о несокрушимом Всепобеждающем Духе ЛЮБВИ Великой Матери, Увлекающей в Мир Любви и Истинного Света весь обозримый космос, поскольку Земля — центр Мироздания.

В мифах греков впервые Сфинкс воплощается в образе Афины Паллады во всеоружии из головы Зевса (свез-связь-слово).

Палладу (пала-лада) миф называет молочной сестрой Афины. Она, по неосторожности сестры, ещё в младенчестве лишается жизни. То есть, Афина ещё в начале зарождающегося мира (младенческий возраст Паллады) побеждает в себе низшую — земную составляющую своей личности.

Сильная, целомудренная, самостоятельная — она превосходит Зевса во всём и становится покровительницей всех ремёсел, художеств, поэтов, музыкантов, изобретает плуг, телегу и многое другое. В её руках были закон и право. Не было направления жизни, к чему Афина не приложила бы свой труд.

Независимый и воинственный Дух Афины на изображениях выражаются копьём, щитом и шлемом, на котором восседает сфинкс — символ Вечности.

У сфинкса — женская голова, крылья орла и тело собаки, что явно указывает на звезду Сириус.

В образе Афины Паллады легко угадывается Матерь Мироздания — Сириусианская Богиня Исида — Славянская София Премудрость Божья.

В легендах древних Славян Сурийская Богиня София и Её ПреобРАжающий и Обновляющий Дух ЛЮБВИ символизируются образом мистической птицы — Феникса.

По преданию, в первый раз Феникс рождается в Аравии как воплощение Логоса — соединительного звена между пирамидой и душой Осириса.

Это птица с ярко красным и золотисто-огненном опереньем. В конце своей жизни она на пальме строит гнездо из благовоний. Солнце воспламеняет гнездо, и Феникс сгорает в огне. Но из пепла рождается новый Феникс и переносит прах своего родителя в храм Солнца города Гелиополь.

Восхищающая всех своим прекрасным пением, красотой и яркостью оперенья, умением свободно и легко парить высоко в

воздухе — этот мифологический персонаж рассказывает о возможности возрождения человеческого духа после тяжёлых испытаний.

Считается, что Феникс живёт 540 лет. А это — четвёртая часть эпохи, когда точка весеннего равноденствия находится в одном знаке. Проходя за это время многократно Зодиакальный пояс, Солнце обогащается новыми эманациями. А по происшествии 540 лет — заметно меняет своё качество.

Ещё одна священная птица имеет отношение к Фениксу. Это — птица Бенну. «Бенну» обозначает вид пальмы, а пальма, как известно, в Аравии и Древнем Египте являлась Древом Жизни. Поэтому, Бенну рассматривают как «душу Бога Солнца РА» — аналог Феникса. Этой теме Виктория ПреобРАженская посвятила мистическую картину **«Птица Бенну»**. «Бенну» воспринимается ярким цветком, раскрывающимся навстречу Золотому Солнцу. Это — Мир Эйн-Соф — Софии-Сотис, Обременённой Вселенской Мыслью о Творении Жизни на Земле — Космическое яйцо — Сурийская Русь.

Огненном Цветком в нежных, мягких, золотистых Лучах вырывается птица Бенну из своего «гнезда» — оболочек, сдерживающих душу в земных покровах. Она очень сильная и всемогушая. Словно сказочный джин, может исполнить любое светлое желание своего хозяина. Но прежде взлёта был трудный, но Славный Путь Души к Самой Себе, пока она не ощутила твёрдь Земли — основу, чтобы оттолкнуться и взмахом мощных крыльев Взлететь в Небо, Прославляя Жизнь, Творимую Матерью.

Очень поэтично описывает Виктория ПреобРАженская Время начала Творения Мира.

«Древний Египет. Страна Камит. Сотворён по образу и подобию Неба и подчинён Закону Маат — космическому порядку, который был Спушен с Неба на Землю

Космическими Богами при Сотворении Мира. Золотой Век, носивший название «Зеп-Тепи». Время РА. Эпоха Света. Первое Время.

Всё это происходило в доме Солнца Гелиополье, куда на первозданный холм спустился Космический Феникс и Привёл в движение Время и циклы Солнца, Луны и Звёзд. В Гелиополье — в храме Феникса — в первый раз взошло Солнце, освятив Священный ХРАм.

Мир зародился здесь, в Гелиополье, когда Сириус — Звёздный сигнал к разливу Нила — впервые вернулся в предрассветное Небо.

Птица Сотворения Мира Бенну опустилась на Бен-Бен и сложила крылья. А Солнце устремилось в Небеса, чтобы нести Свет, Жизнь, и Порядок во Вселенной...»

(Виктория ПреобРАженская. Музыкальный альбом «Зеп Тепи — Золотой Век»).

Согласно мифам, на Земле живёт лишь один единственный Феникс, который поддерживает циклы, заложенные им. Позднее Феникса стали называть Сфинксом (числовая вибрация — 16 — Вибрация Абсолюта), Феникс (числовая вибрация — 12) сохранил за собой символы возрождения, всеобщего обновления, безсмертия, Солнца. Но, когда подходит Время Конца Солнечного Года, эти символы сливаются воедино.

Сфинкс — Великая Тайна Мира, Космический Знак — застывший во времени огромным каменным изваянием в песках Гизы на западном берегу Нила. Он — Страж Законов Маат, тысячелетиями хранящий Священную Тайну Явления на Землю Хатхор, в образе Матери Мира Марии ДЭВИ ХРИСТОС, когда истечёт Время, данное человечеству для восхождения в Свет Высшего Знания.

В РАботах Матери Мира Марии ДЭВИ ХРИСТОС полностью Раскрыты Тайны Сфинкса. Вот некоторые:

«Пирамиды и Сфинкс были возведены 13 тысяч лет назад Космическими Богами во Главе с Матерью Исидой в соответствии с положением звёзд Небесного Дуата относительно Млечного Пути. Пирамиды служили устройством для связи с другими звёздными системами и также помогали сохранять Земле равновесие, а Сфинкс охранял вход на плато Гизы и служил Символом Великой Матери, Которая Явится в конце эпохи Рыб и Переведёт человечество в Шестую РАсу.

Египетский Сфинкс — это мифическое существо с головой Исиды, которое имеет тело и лапы льва, хвост быка. Первоначально у Сфинкса была тиара на голове, он имел крылья орла и женскую грудь, которые в

период патриархата были сбиты. А прекрасное лицо Великой Богини-Матери Хорахти обезображено.

Эпоха, на которую указывает Сфинкс, — соответствует фиксированному кресту слияния двух великих эпох: Льва и Водолея, времени возвращения в Золотой Век Богини-Матери Исиды-Сотис-Хорахти-Хатхор. Хатхор — Дом Солнца — Львиноголовая Сехмет (СахМать) — Матерь всего Звёздного Мира, Матерь Вселенной и Солнечной Системы — София-Мария, Феникс-Сфинкс!»

СФИНКС

Сфинкс — это Феникс,
Матерь Исида-ХоРАхти.
Сфинкс — это Вечность,
Дом Солнца — Хатхор.
ХРАМ Посвящённых,
в котором Небесные
БРАтья
в Час Искупленья Земли
Изошли в звёздный тор —
Сферы Ростау —
Осириса Космообитель,
Царства Дуат — Ориона
и Сотис Покров.
Сфинкс — ХоРАхти́ —
Неземной Покровитель
нашей планеты Земля
до скончанья веков…

(Виктория ПреобРАженская. Поэтический сборник «Тайная Вечеря»)

«Прецессионный подъём и спуск Пояса Ориона по меридиану Великой ПиРАмиды в Эпоху Льва и Эпоху Водолея

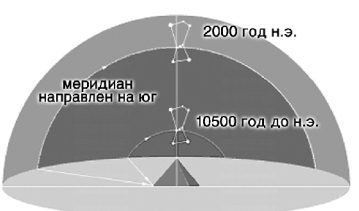

Вот и получается, что начало и конец соединяются вместе. А это доказывает, что Русь подошла к своей кульминационной точке, когда вновь наступает Эпоха Великих Откровений и Восхождения-Преображения Руси в Русь Изначальную, СакРАльную, Святую… КультУра Духа снова воссияет Светом Великого РА»

(Виктория ПреобРАженская. «О Культуре Русского Духа, или Время Пирамид»).

Таким образом, Сфинкс напрямую указывает на Воплощение Изначальной Шактинской Энергии в Материальном Мире на стыке двух эпох в Образе Великой Матери на территории Руси.

Картину **Основательницы Космического Полиискусства Третьего Тысячелетия Виктории ПреобРАженской** «Звёздный Сфинкс» можно воспринимать и чуть иначе: как уже Наступившую Вечность, когда все души Взошли в Лоно Святой Матери Марии ДЭВИ ХРИСТОС — в Сознание Великого Белого Братства человечества. И это Произойдёт непременно! УРА!

ПОСВЯЩАЮ
МОЕЙ ЛЮБИМОЙ МАМЕ!

Благодарю Тебя за Дар познания
Вселенского Твоего Знания!
Света ЛЮБВИ Твоей Вечной!
И всей Чистоты Небесной!
Совершенства Высочайшего!
Воскрешения Настоящего!
Многоликости Проявления
Твоего Божьего Учения!
Единственности Пути движения!
Неотвратимости к Тебе Восхождения!
Благодарю Тебя, о, МАТЕРЬ-СВЕТ!
Во всей Вселенной превыше Тебя — нет!
КРАсотою Своей Восхищаешь!
Добротою Своей Исцеляешь!
Милосердие Безпредельное
Излучает Твоё Великое СЕРДЦЕ!
В Огнях Твоего Святого Духа —
Вся Мощь и Вся Сила Духа!
В Энергиях Белого ЗЛАТА
Творится Великое БЛАГО!

Раиля, ученица и посвящённая Матери Мира Марии ДЭВИ ХРИСТОС

Шестиметровое изображение Молящейся Божьей Матери, Оранты на вогнутой поверхности купола над алтарём Софийского Собора в Киеве

Икона получила свое наименование **«Нерушимая Стена»** ввиду того, что на протяжении девяти веков оставалась неповреждённой, несмотря на то, что и Собор, и город неоднократно подвергались разрушению. Сохранилось старинное описание этой иконы: *«Рост Богородицы исполинский, как и все Её Дела на Руси. Она стоит на золотом камне, в незыблемое основание всех притекающих к Её Зашите. Небесного цвета Её хитон, червлёный пояс, и на нём висит лентион, которым Она отирает столько слёз. Лазуревые поручи на воздетых к Небу руках. Золотое покрывало опускается с Её головы и перевешено в виде омофора на левое плечо, на знамение Её Покрова, ширшего облака, по гласу церковных песней. Светлая звезда горит на челе Богоматери и две звезды на раменах: ибо Она Сама, Матерь Незаходимого Света, была для нас Зарёю Незаходимого Солнца»*.

По киевскому преданию, стольный град не погибнет, пока Простирает над ним Руки Божия Матерь «Нерушимая Стена».

Необоримая Заступница Земли Русской и в самые тяжкие времена Подавала ей Благодатную Помощь. На большой дуге полусвода, во всю её длину и почти во всю ширину, изображена греческая надпись чёрною мозаикою. Надпись эта так переводится: *«Бог посреди Ея и не подвижется: поможет Ей Бог утро заутра» (Пс. 45, ст. 6)*.

/http://www.hram-troicy.prihod.ru/ikony_bozhiejj_materi/view/id/1128142/

/художница Валентина Черноморченко, картины «Нерушимая Стена Оранта»/

Русь Софийская

Одним из главных Духовных Принципов, который необходим человеку для формирования полноценного гармоничного мировоззрения — это Свобода. Согласно Учению Матери Мира Марии ДЭВИ ХРИСТОС, слово Свобода значит: ***«Свабада (свобода) — самоотдача Святой души» (Мария ДЭВИ ХРИСТОС. «Гиперборейский Словарь Матери Света — Свидетельство Небес»)***. Быть свободным — значит жить с полной самоотдачей, значит иметь безпрепятственную возможность направлять все качества и способности, данные человеку Великой Матерью Софией, на утверждение в Мире Материи Божественного Порядка.

Издревле на Руси царил Порядок, славяне были свободными, не было рабства и воровства. Уклад жизни древних Русов называли ПравоСлавием (не путать с современным «православием» — ортодоксальным восточным иудо-христианством), т.к. они руководствовались четырьмя Принципами: Правь, Славь, Явь и Навь, которые раскладываются по Кресту *(см. рис.)*.

Славь и Навь (вертикаль) — Принципы Духовного Мира.

Явь и Правь (горизонталь) — Принципы, относящиеся к Миру Материи.

Единство всех четырёх Принципов давало возможность человеку быть в гармонии с Космосом и окружающим миром.

Славь — это состояние текущего в пространство Света Великой Софии, Матери Мира,

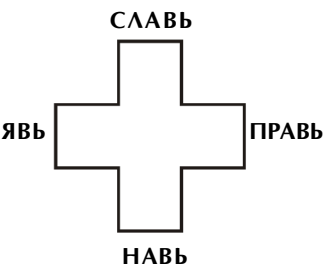

буквально: «Свет Лона». Читаем обратно — вальс, или влас (волос), или световая волна и т.д.

Навь — буквально: «наверху», или Мир Вышний, Мир Духовный, Мир Софии Премудрой.

Правь — это Закон Софийского Порядка, который у**порядо**чивал жизнь государства Русов.

Явь — буквально: «Я вижу», это мир явленный, Мир Материи.

Накладывая Крест, Древние Русы утверждали:

Свет Божественной Софии — утверждает в Мире Материи Божественный Порядок!

Славь — Навь — Правь — Явь!

Отсюда и название — Славяне, племя Славы, Софии. Во главе государства древних славян стояла Верховная **Ведьма** Софии-Родины, которой подчинялись все славянские роды. Это сегодня слово «ведьма» демонизировано убогими изгоями с обрезанным сознанием, но изначально Ведьма — значит **Ведающая Мать. Главная святыня Киева — Софийский Собор — это сакральное место не только Руси, но и всей планеты.** Именно там, в алтаре Софийского Собора, Верховная Ведьма Русов Славила Софию и восполнялась Световой Силой — Покровом Матери Мира Софии, который хранил пределы Руси от всякой нечисти и непотребства.

Как же случилось, что богатая, процветающая, духовная страна потеряла свою СВОБОДУ, и славяне стали «рабами божьими»?

Сейчас пришло время, когда завеса над этой тайной открыта. И хотя летописи тех времён были либо уничтожены, либо тщательно фальсифицированы, но сейчас, во время Апокалипсиса (что значит: **время Открытой Истины, или время Явления Матери Мира**), всё тайное становит-

ся явным. А особенно те знания, которые необходимы людям, чтобы иметь **прав**ильное неискажённое мировоззрение.

С самого начала, когда силы тьмы получили возможность воплощаться на планете Земля, они были одержимы одной целью: тотальное порабощение землян, захват власти на планете. Гагтунгр, Князь Тьмы, возомнив себя равным Создательнице Всего Сущего — Матери Софии, боялся Её и ненавидел. Он понимал, что пока земляне Почитают Великую Матерь и утверждают в Мире Яви Славу Софии, захватить власть над людьми, сделать их рабами — не получится. Поэтому первой и главной стратегической задачей служителей Сета (инопланетные существа нижних миров — «рептилоиды») было вытравливание из памяти человечества знания об Истине — Матери Мира Софии-Родины. Для этого ими была искусственно создана однобокая, обрезанная патриархальная религия, в которой не было места Матери Света. Такой религией стал иудаизм, с помощью которого жрецы Сета (Амона), захватившие к тому времени власть в древней стране Камит, совершили первое разделение людей, следуя принципу «разделяй и властвуй». Первые — это иудеи — «народ избранный» с обрезанным сознанием (чему, кстати, способствовал ритуал обрезания у младенцев мужского пола), потомки Авраама, которые обязаны безпрекословно, рабски слушаться своего «бога» — жестокого и ревнивого, и тогда этот «бог» даст им полную власть над остальным миром. А все остальные — «язычники», это враги, удел которых быть рабами иудеев, а кто не покорится, тех следует безжалостно уничтожать.

Русь, будучи сакральным центром почитания Великой Софии и сосредоточением ведической культуры, постоянно подвергалась нападениям со стороны тёмного жречества, ибо Князь тьмы знал, что пока стоит Русь, пока над ней существует Покров Матери Мира, — ему не видать власти на Земле. Многократно собирались походы на Русь, дабы покорить славный народ Софии. Но Покров Великой Софии хранил Русь, и все ментальные атаки чёрных рептилий не имели силы, и как следствие: все чёрные полчища терпели поражение.

Хазарское царство, где иудаизм стал правящей религией, было остриём того меча, который чёрное жречество Сета использовало в своих агрессивных атаках на Русь. На время войны бразды правления на Руси передавались избранному на общем сходе князю. На избранника указывала Богиня Веча (Ведающая Час, будущее), и верховная Ведьма в храме Софии совершала этот обряд. Святослав, сын Ягора и Вольги, был последним князем, который получил благословение Софии, которое передала ему его мать Вольга (Ольга), бывшая в то время верховной жрицей Софии. Победив хазаров, Святослав разрушил их царство, а пленных хазар продал Византии. Но недолго хазары были рабами. Согласно законам Византии, где правящей религией было христианство, раб, принимающий христианскую веру, получал свободу. Этим воспользовались хазары, приняв христианство, они вернулись на Русь уже как христианские миссионеры. Следует сказать, что «христианство» Византии было уже полностью извращено и мало походило на то, чему Учил Иисус Христос.

Иисус Христос, пришедший в Иудею вместе со Своей Святой Супругой Марией, жрицей Исиды, дабы вернуть заблудшее племя иудейское в Лоно Великой Матери, — был оклеветан и распят, а в среду его учеников был внедрён преданный пёс Синедриона Савл (Павел), прославившийся жестокими убийствами первых христиан и ставший идеологом трансформированного иудо-христианства.

Хазарские миссионеры соблазнили Владимира (сына Святослава и хазарки) абсолютной властью и помогли захватить власть в Киеве. Святослав был предательски убит на Днепровских порогах, и со временем, Владимир, опираясь на наёмное войско иноземцев и золото хазар, убив своих братьев, захватил власть в Киеве. Сделать это ему не удалось бы, если бы не предательство киевского жречества мужских божеств (Перуна, Даждьбога и т.д.), которые поддержали патри-

архальный переворот Владимира в духовной сфере. Так, действуя подлостью и подкупом, чёрные рептилоиды добились того, что **Русь сама лишила себя сакральной Защиты Великой Софии**. Несколько столетий длилась кровавая междоусобная война на Руси. Северные роды Славян не желали примириться с патриархальными реформами киевского престола. В историю это противостояние вошло как «монголо-татарское иго». Примечательно, что именно этот период совпал с небывалым ростом числа христианских монастырей и распространением христианских епархий на Руси.

Так, потеряв Истину, славяне потеряли и свободу. Но полностью покорить наш свободолюбивый народ так и не удалось. За эти десять веков страна методично перемалывала всех агрессоров и ждала... Ждала исполнения правекового **пророчества о том, что Сама София Сойдёт на Землю и Спасёт Своих Детей**. Согласно этому древнему пророчеству, **София должна войти в Свой Храм — Софию Киевскую. И этот День настал** в ноябре 1993 года, когда Матерь Мира Мария ДЭВИ ХРИСТОС (Воплощённая София), купив билет, Вошла в этот «музей» и Взошла на Алтарь! **Её Явление Произошло 11 апреля 1990 года**. На 48 градусе *(см. **«Тайна Явления Матери Мира»**)*. Мистерия Света тогда была варварски прервана. Потому, что рядом с Ней находился и воплощённый Сет, ненавидящий *«Жену, Облечённую в Солнце»*. Он и спровоцировал трагические события ноября 93-го года. Общество же тогда было ещё не готово воспринять Истину и узнать свою Спасительницу. А Сет создавал свой тёмный патриархальный фон вокруг Её Исторического Явления в Киев...

Слишком глубоко в сознание народа были внедрены патриархальные догмы, что делало людей слепыми. Клевета и очернение затмили глаза людей. Понадобились два десятилетия, чтобы люди начали прозревать. Световая Энергия Софии — Марии ДЭВИ ХРИСТОС — неудержимым, подобно стремительной горной реке, потоком, который смывает со своего пути все препятствия, разрушила все ветхие догмы, опутавшие, как липкая паутина, сознание славян.

Братья и сёстры! Славяне! Славные потомки Кия и Лыбиди, Святослава и Ольги! Вглядитесь, даже камни вопиют уже о Матери Света! Даже рельеф Киева свидетельствует, что наш град — это Святой Град Матери Мира

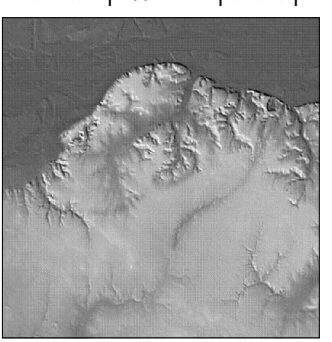

Софии! (**Ки — Дух IEVE (Ева) — Святый Дух, Матерь Мира**).

Так доколе вы будете блуждать в потёмках, сетуя на «тяжкую долю»? А какая ещё может быть доля у рабов?

Посмотрите, откройте вежды — и вы увидите, что изгои топчут наши святыни. На сакральном месте — Крещатике, месте, где вои древних русов праздновали все наши победы, где Сама Матерь Мира Проповедовала и Принимала покаяние заблудших, Прощала и Учила, — сегодня устраивают туалеты для иноземных туристов, приехавших на чемпионат по футболу. А свинья, «пророк чемпионата», — в центре Крещатика? До какой же степени нужно ослепнуть, чтобы не видеть и не понимать, что это надругательство над нашей землёй и святым Киевом! Кто же вы, украинцы? Свиньи? «Рабы божьи» или Славные Мужи? СлавЯне! Дети Софии!

Настало время это прояснить и сделать окончательный выбор, ибо время ПреобРАжения нашей Земли уже близко! Все маски с прислужников Князя Тьмы уже сорваны, все их мерзкие замыслы разоблачены! Открыто ВСЁ! Апокалипсис!

БЛИЗИТСЯ ВРЕМЯ ВЕЛИКОЙ СЛАВЫ СОФИИ — МАТЕРИ МИРА МАРИИ ДЭВИ ХРИСТОС!

УРА! За Родину!

Страгой, ученик и посвящённый Матери Мира Марии ДЭВИ ХРИСТОС

Город, который не могли построить...

Если внимательно смотреть по сторонам, то можно заметить очень много удивительных вещей. В Петербурге можно заметить здания, которые мы не умеем строить и сегодня. У нас сегодня нет необходимых технологий. А 300 лет назад были...

Городу Санкт-Петербург всего 308 лет, но он имеет богатую историю. Когда знакомишься со строениями города, то почти каждый дом имеет свою неповторимую жизнь и происхождение. Каждый дом может многое рассказать о своих владельцах, о способах строительства и технологиях, применявшихся при его возведении.

Когда знакомишься с историей основания и строительства города, не может не возникнуть чувства восхищения строителями и архитекторами. Ведь, согласно официальной истории, все дома возводились на болотах, все работы производились вручную, механизмов, облегчающих труд крепостных крестьян и рабочих, не было. Основная масса людей, работавших на строительстве, якобы была безграмотна и безкультурна. И только благодаря Петру I и приглашённым им из «просвещённой» Европы «мастерам» в России смогли преодолеть безкультурие и безграмотность и построить новую столицу.

В том, что официальная историческая наука нагло врёт, убеждаешься сразу при более близком знакомстве со зданиями и сооружениями в историческом центре города.

Первое, что удивило меня, это входная дверь правого крыла здания Главного Штаба (адрес: Невский проспект, 2). Вроде бы ничем не приметная дверь, только облицовка этой двери сделана из гранита, и в этой облицовке стоит гранитная же заплата, да так искусно поставленная, что нет ни малейшего зазора, невозможно просунуть даже лезвие бритвы. У меня тут же возникла мысль: как это сделали вручную и возможно ли такое же сделать сегодня?

Оказалось, что теоретически это возможно, но это удовольствие очень трудоёмкое и не из дешёвых! А ведь это — просто облицовка двери, и изготовление её вручную заняло бы, скорее всего, не менее месяца. Сами подумайте: привезти гранит, обтесать сначала в плоскую доску, потом по лекалу продолбить канавки, после устранить дефекты, на месте дефекта установить заплату и позже отшлифовать. И всё бы ничего, но в этой облицовке установлено по периметру четыре заплаты. Это можно увидеть на *фото 1* и *фото 2*. Строительство здания «Главного Штаба», при таком подходе, затянулось бы на столетия. А согласно имеющейся информации, огромное здание «Главного Штаба» строилось

фото 1

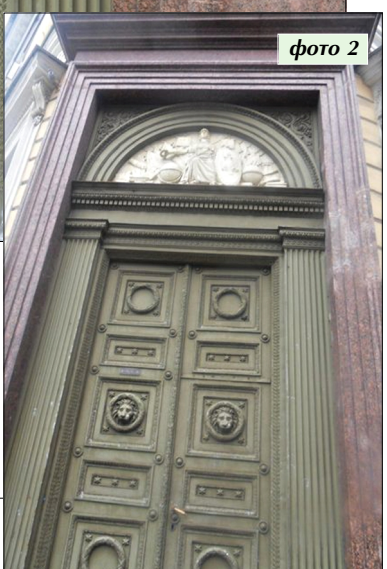
фото 2

фото 3

всего 9 лет: с 1819 по 1828 год. Поэтому можно сделать однозначный вывод, что вручную данная облицовка двери не выполнялась и была сделана с помощью неизвестной нам сейчас, машинной технологии.

На этом, как оказалось, чудеса Санкт-Петербурга не заканчиваются, а только начинаются. Многие знают, что в Санкт-Петербурге есть Исаакиевский Собор. Если обходить этот собор по кругу, то со стороны Вознесенского проспекта мы увидим колонны, повреждённые снарядами *(см. фото 3)* немецкой артиллерии в годы Великой Отечественной войны. Эти колонны не ремонтировались, хотя в Исаакиевском Соборе в 1950-60 годах была проведена реставрация, и наличие следов от попадания снарядов в колоннах говорит о том, что мы сейчас не владеем технологиями ремонта монолитных изделий из гранита. Наши возможности по ремонту ограничиваются шпаклёвкой и покраской оштукатуренных стен.

Однако этот Собор примечателен ещё и тем, что в основании некоторых колонн имеются заплаты из гранита. Таких заплат со стороны Вознесенского проспекта — четыре. Если Вы видели, как устанавливают заплаты на асфальт, то Вы можете себе представить процесс установки подобной заплаты в заготовку колонны. Почему я пишу «в заготовку»? Потому что установить такую заплату возможно только на этапе изготовления колонны, чтобы заместить дефекты, выявленные в ходе обработки цельного куска гранита — будущей колонны.

Такую операцию невозможно проделать вручную. А если судить по массе колонны, по разным источникам от 114 до 117 тонн, чистоте обработки и шлифовки колонны, то можно сделать вполне очевидный вывод о применении машинной технологии. По-другому, т.е. вручную, так обработать колонну невозможно. Во всяком случае, нам пока такие способы и технологи неизвестны. Инструмент должен быть твёрдосплавным и иметь большую скорость работы относительно изделия, поэтому говорить о паровом или водяном приводе такой машины не приходится.

Несколько слов о самом строительстве: официальная информация, доступная каждому, сообщает следующее: строительство собора началось в 1818 году. В официальных источниках нет упоминания

об использовании станков и подъёмных машин при строительстве Исаакиевского Собора. Вес колонн верхней колоннады — 64 тонны, а высота колоннады 41 метр. Для сравнения скажу, что это высота 14-го этажа. Машин и механизмов, способных поднять такой вес на такую высоту не существует и сейчас. Если с версией ручной установки нижней колоннады из колонн весом 114-117 тонн ещё можно как-то согласиться (чисто теоретически), то все попытки объяснения ручной (безмашинной) сборки верхней колоннады не выдерживают критики.

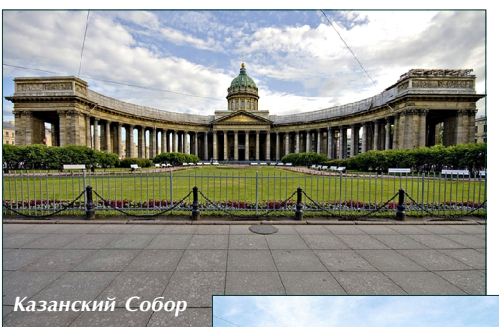
Казанский Собор

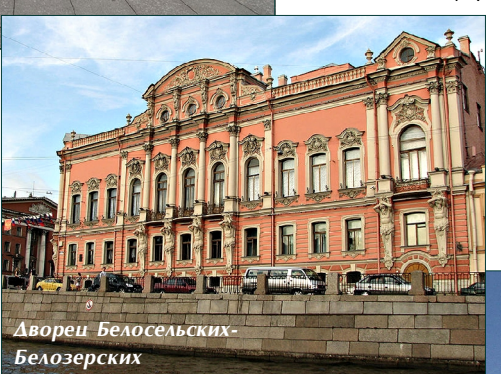
Дворец Белосельских-Белозерских

Внутри Исаакиевского Собора удивление только нарастает. Представьте себе, что кто-то извлёк большой кусок розового мрамора, потом распилил его на несколько кусков, из одного куска сделали колонну, из других нарезали панели толщиной 10-15 см и длиной более 6 метров. Но это ещё не всё: колонну сначала обточили вокруг, потом в ней нарезали пазы и оставили выпуклости внутри пазов снизу колонны, а потом распилили колонну вдоль на две половины и установили эти половинки в качестве декораций вдоль стен. Такие же пазы с выпуклостями прорезали и в панелях.

Технологий и машин, с помощью которых можно было бы это сделать, у нас не существует до сих пор. Ссылаться на то, что это построили инопланетяне или представители давно погибшей цивилизации (как в случае с Египетскими пирамидами) не приходится, т.к. Исаакиевский Собор построен, по официальной версии истории, менее 150 лет назад, а об этом времени мы якобы знаем практически всё. Вот и получается, что само существование этого здания противоречит официальной версии истории.

В общественных зданиях Санкт-Петербурга широко использованы различные колонны, особенно в домах, построенных в 18 и первой половине 19 века. Это здание Главного Штаба, Таврический Дворец, Центральный военно-морской музей, Адмиралтейство, Собор преображения Господня всей гвардии, Дворец Белосельских-Белозерских и Московский вокзал.

Образцом такого строительства является и Казанский Собор. В нём 96 внешних колонн и более 50 внутренних, т.е. колонны являются очень важной частью всего здания. Внешние колонны из мрамора, внутренние из гранита, вес колонн не упоминается, колонны цельные, это видно по фотографии. Этот храм был построен за 11 лет, с 1800 по 1811 годы. Сама возможность такого строительства определялась двумя немаловажными факторами: это стоимостью и временем

Адмиралтейство

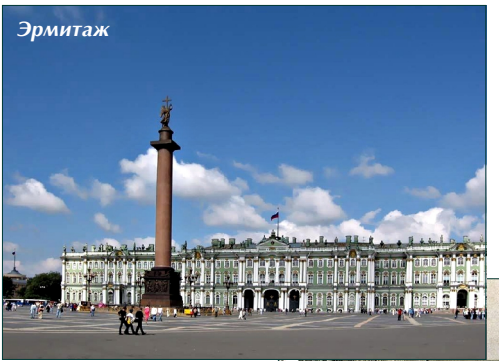
Эрмитаж

изготовления одной колонны и других элементов конструкций. Изготовить 150 идентичных колонн за 11 лет (без учёта строительства) без использования машин и станков невозможно.

Отдельно необходимо рассмотреть Александрийскую колонну. Этот величественный монумент построен за 5 лет в период с 1829 по 1834 годы. Основой монумента является стержень колонны, длиной 23 метра, диаметром в основании 3,5 метра и вверху — 3,15 метра (то есть конус). Масса этого конуса — 600 тонн. Исследуя качество изготовления колонны, её форму и вес, однозначно можно сделать вывод, что без механизмов и машин изготовить её невозможно. Эту колонну мы не сможем построить даже сейчас, т.к. у нас ещё нет таких технологий. Более того, у нас нет технологий, чтобы добыть такой монолит из карьера, и самое главное — мы не можем просто перевезти его к месту изготовления, а потом — к месту установки!

Самый наглядный пример — это здание Эрмитажа. Строительство его начато в 1754 году. Согласно официальной версии истории, в этот период времени в России население было по-прежнему тотально безграмотным, промышленность была развита очень слабо. Было якобы лишь немного Демидовских заводов за Уралом, немного в Тульской губернии, кое-где встречались камнерезные мастерские, где работали различные «Данилы-мастера».

Однако, давайте посмотрим повнимательнее на здание Эрмитажа. Сказать, что в нём много колонн — это ничего не сказать. В Эрмитаже тысячи колонн. Они разных размеров и форм и изготовлены из различных материалов. В поисковике интернета можно найти множество старых картин видов Эрмитажа и современных фотографий. В конструкции самого здания применяется много т.н. типовых изделий того времени: это подставки под колонны и оголовки, опоры

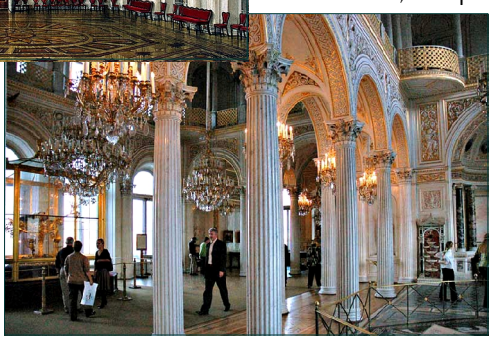

перекрытий, пролёты лестниц и перила, перекрытия и балконы. Само здание было построено за 8 лет.

Всё это изготовлено не вручную. Все эти элементы изготавливались на разных заводах, привозились на место и собирались. Построить такое здание за столь короткий срок и с таким потрясающим качеством без применения строительной техники и мощных подъёмных механизмов, невозможно! Чтобы все элементы можно было быстро собирать, они должны были подходить друг к другу без какой бы то ни было доработки, а это говорит о наличии в то время системы стандартизации и сертификации изделий (по типу ГОСТов в Союзе), о высочайшем уровне обрабатывающих технологий (по сравне-

нию с сегодняшним уровнем), о широкой кооперации предприятий в масштабах всего государства.

Мало того, чтобы спроектировать и собрать такое здание, нужна соответствующая проектная документация на десятках тысяч листов. Для разработки проектной и технической документации такого обьёма и уровня, необходимо привлечь целый проектный институт. **А историки нам всё талдычат, что в России почти все были безграмотными в то время!** Но ведь изготавливать элементы зданий и собирать их в единое целое должны были люди явно не безграмотные, а с высоким уровнем образования. И ни малограмотные крестьяне, ни другие малограмотные специалисты сделать этого не могли в принципе! Европа была в это время ещё очень своеобразным местом, и поучаствовать в таком строительстве была не способна. По-другому построить такое здание, как Эрмитаж, никак невозможно!

Согласно существующим сегодня и навязываемым нам представлениям исторической науки о состоянии и развитии общества и государства того времени, это и многие другие здания не должны существовать. Но они стоят, несмотря на многочисленные старания их уничтожить!

Нам могут справедливо заметить, что большинство из этих сооружений построено в 19 веке (200 лет назад), и при чём здесь необразованные первые строители Санкт-Петербурга? Первые строители здесь действительно не при чём, но здание Эрмитажа построено через 50 лет после основания города (260 лет назад, в 18 веке), и строили его якобы безграмотные, необразованные крестьяне из окрестных сёл. А мы сегодня большинство, если не все, из указанных зданий построить не в состоянии! А как же построили их наши якобы необразованные предки, которые якобы совсем недавно ещё жили в землянках? Обьяснения этому нет! А тем, кто задаёт такие вопросы, стараются побыстрее заткнуть рот!

Что же делать? Нужно разыскать реальную информацию о нашем прошлом и пересматривать всю сочинённую нам историю.

Давайте зададимся ещё одним интересным вопросом: А способны ли мы сейчас построить такое здание за 8 лет? Ответ однозначный — НЕТ. А за 20 лет? Ответ: Возможно, если мы предварительно разработаем нужные технологии обработки монолитных изделий, построим новые заводы, придумаем новый транспорт и подьёмные механизмы, разработаем систему стандартов и всё остальное. А если вспомнить, что нужно ещё спроектировать и изготовить все элементы отделки и украшения, то строительство затянется лет на 50. К тому же, стоимость такого здания будет намного больше, чем все спортивные сооружения Сочи, вместе взятые.

Мы сегодня ещё не достигли в промышленности и строительстве такого технологического уровня, который имелся во время строительства многих зданий Петербурга. Эрмитаж опередил свою эпоху на 300 (а может и более) лет…

Алексей КУНГУРОВ

Постоянный адрес статьи — http://ru-an.info/news_content.php?id=1220

...Честные, культурные люди должны докапываться до правды, в силу своей сути, в силу того, что они не могут жить иначе. Узнав правду, они так же естественно должны передавать её всем окружающим, потому что без правды жить нельзя...

...Снижение уровня образования ведёт к снижению уровня соображания. Потом люди дичают и начинают жить, как зверьки, — только инстинктами, которые мы хитро называем эмоциями. А зверьки никогда долго не живут. Ведь есть охотники...

...Когда Родина — в опасности, воином становится каждый честный человек! Это абсолютно нормально и естественно для нормальных людей. Конечно, есть множество человекообразных, прячущихся в кусты при первом признаке опасности, НО...

ЗАЩИТА ОТ ЧИПИЗАЦИИ. ПОБЕДИМ «МЕТКУ ЗВЕРЯ 666»!

(Окончание. Начало в №7, 8, 9)

О ГЛОБАЛЬНОМ ТАЙНОМ МИРОВОМ ПРАВИТЕЛЬСТВЕ И ЕГО СИСТЕМЕ МИРОВОЙ ТИРАНИИ

«Новый мировой порядок» —
В нём много нового… но мало порядка»
(Адмирал Уильям Джей Кроу).

Земные силы Тьмы имеют на данный момент, фактически, неограниченные возможности влияния на каждого индивидуума. Все сферы жизни землян — в их руках. Ими, в лице финансовых магнатов, контролируется весь мировой денежный оборот (этого они добивались **целенаправленно**, рассматривая такую тактику как метод* достижения возможности полного влияния на мирское общество землян). Соответственно, от этих средств зависят политики, принимающие законы и постановления, которые обязаны всё выполнять (даже если это будет закон об **обязательной** всеобщей **чипизации**, изданный под каким-либо удобным, или организованным предлогом).

От контролируемых тёмными финансов зависят и силовые структуры, которые будут обеспечивать выполнение таких, даже явно сатанинских постановлений.

Получающим плату исполнителям замыслов сил Тьмы, будет мало дела до существования иных функций, заложенных разработчиками в подкожные чипы. Да и мировоззрение многих из них не позволит признать, что «есть какие-то тёмные силы», которые решили поработить и уничтожить человеческое естество в людях.

Официально декларируемое правителями и разработчиками чипов назначение, что это «только идентификация» для целей обеспечения купли-продажи, различных расчётов, (что будет официальным истолкованием смысла массового чипирования), — это только ПРЕДЛОГ, чтобы был повод вживить каждому контролирующее и управляющее устройство.

Не забывайте, что воздействие на сознание, роботизация, порабощение для увлечения несчастных в нижние уровни, — **главное**

---

* - этим основным методом достижения финансовой власти, а через это власти политической, — является «ростовщичество», дача «взаймы» меры затраченного труда, «денег», — **банковское** дело, с целью накопления этих эквивалентов затраченного труда теми, кто не трудится. *«Чёрная ложа предполагает подавить путём денег,* ***потому нужно внимательно усмотреть, где источники дохода****» (из текстов «Агни-Йога. Откровение», 1460 4 мая)*. Незря это «лихварство» было запрещено Богом, что отражено даже в Писаниях: *«В* ***рост даёт и берёт лихву****: то будет ли он жив? Нет, он не будет жив. Кто делает все такие мерзости, тот непременно умрёт, кровь его будет на нём» (Иезек., 13:13); «А Аллах разрешил торговлю и* ***запретил рост****» (Коран, С.2.276).* Причём, эта доведённая до абсурда технология узаконенного цивилизованного воровства даже позволяет всех сделать … должниками тех, кто не работает, что и наблюдаем на примере банкирской верхушки современных финансовых олигархов: кланов Барух, рокфеллеров, морганов и прочих одержимых тёмными захватчиками, рептилоидными существами. **Имеющими цель** через денежную систему, заменённую затем на её безналичный электронный вариант, с вживляемым в каждого идентификатором для предоставления купли-продажи, — довести землян до (как они хотят) поголовного чипирования роботизирующим управляющим устройством. Горе, кто этого не понимает! Обещания «улучшений» и «удобств» от такого вводимого (якобы технического) «прогресса» — это изначальный обман (на самом деле является технологией, привносимой с давно деградировавших, тёмных демонических планетных уровней, а совсем не достижением технической мысли).

предназначение таких микрочипов. Ради этого их разрабатывали и так настойчиво внедряли, рекламировали и десятки лет готовили ситуацию (политическую, финансовую), чтобы иметь возможность в соответствующий момент «предложить» человечеству переход на «электронную систему расчётов» и, в итоге — поголовную чипизацию. И чтобы от этого «предложения» не было возможностей отказаться у любого живущего.

В итоге, силами Тьмы налажена система, через которую они будут заставлять принимать гибельную *«метку зверя»*. И не признать этого нельзя. Каждый столкнётся с принуждением, если откажется выполнять принятый сатанинский закон. Отказ от выполнения этого постановления в глазах общественности будет представлен действием якобы «опасным» для благополучия остальных (препятствующим построению предлагаемого «Зверем»-Антихристом «образа» общества, в виде системы компьютерного «справедливого деления» общественных богатств. Якобы в целях «спасения» человечества от (устроенных самими же тёмными под его руководством) постоянных войн и голода, — о чём он будет выступать с изощрённой речью в организованный для него «день декларации»). И поэтому наказуемым (даже смертной казнью), при одобрении всеобщего большинства. Законы гуманизма будут забыты в отношении тех, которые будут представлены «врагами человечества».

Чипы в тело нельзя принимать уже сейчас! Как и недопустимо также позволять происходить ситуациям тайного внедрения в тело без ведома самого человека, микрочипов, наночипов, заразных «вакцин» и их специальных комплексных комбинаций, рассчитанных на уничтожение иммунной системы *(см. информацию по теме, видео* ***«Пандемия лжи (2010)»****)*.

Это всё было для того описано, — чтобы читающие представляли: обычные человеческие возможности недостаточны для того, чтобы избежать чипизации. «Ушедших в лес» будут искать, как преступников опасных для общества. Нежелающих чипироваться, будут заставлять: голодом (без чипа нельзя купить продукты), физической смертью от истощения, угрозой умерщвления за противление всеобщему чипированию. Это — для самых, по человеческим понятиям, стойких. Остальным хватит и морального давления, просто страха.

Надо отдавать себе отчёт, что на Земле — «Армагеддон»**. То есть, битва Добра и Зла.

Как говорилось уже, существуют цивилизации, превосходящие нас по уровню техногенного развития, но подконтрольные дьяволу, силам Тьмы. Почему же эти самые силы Тьмы, рептилоидные захватчики, не смогут взять свои же, им подконтрольные технологии, — и применить их на Земле?

Они это уже давно делают. Управляющее на Земле «тайное мировое правительство» (рептилизированные иллюминаты) — ЭТО **ИХ (!!!) ПРАВИТЕЛЬСТВО**. И у этого ИХ ПРАВИТЕЛЬСТВА — технологии, переданные целенаправленно. О чём говорилось прежде. Что дополняется сообщением множества фактов, которые раскрываются.

«...Итак, история заведомо искажена тёмными во имя единой цели — власти над миром. Тайное мировое правительство *(жидо-масонская ложа)* ***участвует в заговоре «СС» против человечества. А приводит сегодня в действие планы рептилий — мировой диктатор и агрессор — США. Ибо в середине прошлого столетия тайное правительство*** *(в том числе тогдашний президент США Эйзенхауэр)* ***заключило с космическими тёмными пришельцами договор, суть которого следующая: поскольку Земле грозит «неизбежная» экологическая катастро-***

** - Армагеддон — Сражение — там, где Дон (Донецк, место Рождения Мессии, «Вифлеем» Руси, — Земли Обетованной, Славянского региона, откуда, как предсказано, Явится для всех народов Спасение; Матерью Мира Марией ДЭВИ ХРИСТОС было Указано полное значение сего слова: ***«...Арма (Ма РА — Матерь Света, Мария — РА), гед — где, дон (Дон — река, город Донецк), т.е. Матерь Света там, где Дон» (Статьи 1999-2005гг., «Тайна Марии «Магдалины», или кто управляет сознанием землян»)****).*

фа, в которой всё человечество погибнет, инопланетяне предлагают три альтернативы:

«1. Использовать ядерные взрывы для проделывания дыр в стратосфере, через которые отбросы и избыток тепла могли бы уходить в космос, большая часть людей при этом погибнет, и их численность будет доведена до размеров, когда население не сможет влиять на экологию *(Это привело бы к полному уничтожению землян. — Авт.).*

2. Совместно с инопланетянами построить сеть подземных городов и тоннелей, которые могли бы принять отобранных представителей всех культур, где они смогли бы выжить и сохранить человеческую расу. Оставшихся на поверхности Земли людей предполагается бросить на произвол судьбы, лицом к лицу с катастрофой.

3. Используя технологии пришельцев и землян, создать колонии во внешнем космосе — сначала на Луне, а затем на Марсе, куда могли бы попасть некоторые из избранных землян» (В.М. Купер. «Петиция обвинения». Нью-Йорк, 1989).

Правительства, подписавшие договор с инопланетянами, выбрали два последних варианта. Эти проекты включали контроль над рождаемостью, внедрение смертоносных микробов, заражение землян СПИДом, плюс похищение и использование людей, как доноров энзимов и для ручного труда, тотальный контроль за каждым жителем Земли, вживление микрочипов.

Посему, всё, что сегодня случается на Земле: экологические кризисы, войны, революции, теракты, — не происходит без санкции захватчиков. Купер пишет, что ещё президенту Трумену было заявлено инопланетянами, что они управляют историей, эволюцией на Земле, что благодаря их контролю сегодня уже не осталось ни своей культуры, ни своей религии — всё суррогаты и сплошная подмена ценностей и понятий. Уже сегодня в созданных подземных базах-городах в качестве подопытных заложников смерти пребывают тысячи похищенных людей. И об этом известно США и мировому правительству, но они чётко исполняют план своих захватчиков, не догадываясь, что сами-то уже управляемы и полностью подконтрольны «СС»...»

(Мария ДЭВИ ХРИСТОС. «Тайна Марии «Магдалины», или кто управляет сознанием землян»).

Внедрение обязательного чипирования может быть ускорено в результате организации тёмной ложей «третьей мировой войны». Или: якобы «конца света» в 2012г., «явления инопланетян», страшного теракта, или этого всего вместе (Антихрист (по их замыслам) должен явиться на фоне таких экстремальных трагических событий в качестве долгоожидаемого «миротворца» и организатора счастливой жизни для землян, строящего якобы «божье царство» на планете).

Незря они так «раскручивают» тему 2012 года (с начала XXI века было снято более 40 (!!!) фильмов на тему «катастроф»). Также, постоянно рекламируются определённой направленности толкования **пророчеств Майя**, притом, что сами хранители этих знаний — указывали в основном на смену эпох, Преображение, переходе, с окончанием «Пятого Солнца», в новые условия жизни.

То, что сейчас происходит — это попытка в кратчайшие сроки произвести массовую насильственную чипизацию... (наблюдаете сами, как ведёт себя тёмная ложа рептилизированных иллюминатов: нагло, спешат, ошибаются, торопятся на всех уровнях, бомбят, накручивают «третью мировую», «эпидемии», «кризисы», — чтоб был ПРЕДЛОГ чипизировать всех, аргументируя введением «чрезвычайного положения»).

Притом, что только одно главное для них — ввести ЧИПЫ В ТЕЛА, только ради этого они всем описанным занимаются, — единственным, что на данный период интересует их. Уже не захват планеты, и не паразитическая жизнь на ней за счёт рабского труда чипированого «золотого миллиарда» (на это могут надеяться только наивные исполнители воли настоящих тёмных сил, которые чипируют скоро и эту, мечтающую о «воцарении» над рабами, финансовую «элиту», олигархические кланы, после того как исполь-

зуют их для подготовки тирании Антихриста, сатаны на планете).

Если давно предупреждалось (например, через тексты книг «Агни-Йоги») о том, что в одном из вариантов тёмные готовы даже **взорвать планету**, не говоря о полном разрушении природы и экологии, запуска страшных катастроф. Тогда, следовательно, можете себе представить, на какое коварство они способны! При этом им надо, одновременно, «не вспугнув» подвести всех к чипизации. Будут стараться излишне не давать повод заподозрить.

Для обычного мирского обывателя всё, видимо, будет происходить на привычно-прагматичном уровне. Тёмные ведь знают психологию большинства. В том числе — и поведение «при испуге», управляемость, уязвимость в состоянии страха.

Поэтому, всем Божьим верным заповедано: *«Смотрите,* ***не ужасайтесь, ибо надлежит всему тому быть****, но это ещё* ***не конец****» (Матф., 24:6).* **Дальнейший период** ожидания уже *«кончины века»* наступит после Ухода Мессии *(Матф., 24:14; Откровение, 11:11-12)* и начала *«дней великой скорби»* — тогда полностью проявится Антихрист.

ВСЕХ землян целенаправленно лишат возможности жить по-прежнему, стараясь сделать вживление микрочипа единственным способом получения средств к существованию.

И когда решат уничтожить **прежнюю денежную систему**, тогда, якобы «внезапно», безповоротно полностью «обвалят» доллар (например, договорившись с Японией об изьятии ею вкладов из мирового фонда, или через подобные глобальные финансовые «теракты»). Итогом чего — будет уже не просто «управляемый кризис» (как делалось ими раньше), а полный экономический крах, который может быть объявлен «смертельной угрозой» для существования человечества (тёмные умеют запугивать обывателя через принадлежащие им СМИ).

Всем тогда скажут: «извините, с сегодняшнего дня прежних денег нет» (а это «сегодня» может наступить даже завтра, или на следующей неделе, — сами знаете положение дел в этом мире: всё держится на полной условности некого понятия «ценности» валюты-доллара; договорённость считать липовую американскую валюту чем-то «ценным» может исчезнуть за день паники на валютных биржах, и с завтрашнего дня понятие «доллара» не будет существовать).

И тогда, по плану назначат каждому «электронный счёт» в единой компьютерной системе, условно отображающий уровень его прежних финансовых накоплений и доходов. И скажут: «Вы можете пользоваться вашими деньгами». Но для этого использования единственно оставленных в использовании электронных денег «предложат» вживить чип. То есть, мол: «как хотите, можете не вживлять, но тогда вы не сможете пользоваться этими деньгами».

И как вы думаете, будут поступать в такой ситуации большинство тех, которые имеют прагматичное, зацикленное только на земных интересах сознание? Те, кто сегодня не хотят внимать предупреждениям об опасности чипизации.

А если многие примут «метку», то не назовут ли остальных, противящихся чипизации ... «возмутителями» установленного «полезного» для человечества порядка, посягающими на саму эту (якобы «спасительную» для существования человечества) систему? Что вызовет соответствующие законодательные постановления. Например, о том, чтобы пожертвовать этим меньшинством «не понимающих благ чипизации» — для будто процветания чипированного большинства. Это будет, как раз, в стиле «гуманизма» Антихриста-«Зверя», и его служителей, которые уже сейчас оперируют примерно такими же понятиями о добре и благе для общества землян.

Для тех, кто хотели бы удостовериться в том, что установка чипов в тело, осуществляемая под любыми предлогами, — это не дело отдалённого будущего, а трагическая реальность этих дней. Для читающих данные здесь материалы, приводится несколько свидетельств (по стечению обстоятельств, такие факты становятся достоянием гласности, хотя злые дела делаются тёмными тайно, об этом не сообщается в подконтрольной им

прессе, и большинство людей даже не узнают, что творится под прикрытием неизвестности).

*«В конце 1998 года я получил сообщение о странных «прививках». Они проводились в школах и колледжах одного из «спальных» районов Москвы. С помощью небольшого аппарата «иньекции» делались людьми с иностранным акцентом. Причем, делались в весьма странные точки — лоб и ладонь правой руки. Рядом с аппаратом обычно лежали платы с огромным количеством каких-то крошечных «штучек». Если брали такую плату в руку, она начинала светиться от полученного тепла. Большинство безропотно соглашалось проделывать над собой такие странные манипуляции. Отказались, несмотря на угрозы, только двое верующих...» (**http://russky.com/**).*

*«...На правую руку и на лоб внедряется под кожу микросхема. Это делается, как прививки от многих болезней, которые якобы нам сейчас угрожают. Конкретно, в автомобилестроительном колледже, расположенном на Волгоградском проспекте, д.43; в этом большом учебном заведении 5 курсов. Один студент второго курса ... придя домой, сказал матери: нам **на руку и на лоб** ставят что-то, мне с трудом удалось избежать этой процедуры.*

*Затем выяснилось, что его брат, учащийся школы, говорил со своими друзьями, и они тоже сказали, что **к ним в школу** приезжали какие-то американские специалисты, которые по-русски плохо говорят, и ставили на лоб какие-то веши. Тем, кому пришлось пройти эту процедуру, рассказывают, как именно это происходило. В автомобилестроительном техникуме на два дня снимали всех с занятий, заводили в медицинский кабинет, **на правую руку на ладонь устанавливали небольшую коробочку, прижимали её, и человек ощушал что-то вроде несильного электрического разряда. Затем коробочку убирали, а на её месте оставалась маленькая точечка, после того коробочку накладывали на лоб и производили такую же операцию.** На лбу также оставалась точечка. Те, кто делал эту процедуру, говорили, что назавтра уже ничего не будет заметно. И действительно, на этом месте быстро затягивалась кожа.*

*Тот молодой человек, который отказался пройти эту процедуру, был вызван в учебно-статический кабинет, с ним беседовали в течение полутора часов, пытались заставить сделать, так называемую, прививку и грозили исключить из техникума, если он её не сделает. К счастью, там оказался случайно преподаватель, который высказал удивление и возмушение тем, что студента хотят отчислить за отказ от прививки. Временно этот вопрос был снят, но затем к этому студенту подошёл куратор и сказал, что он всё равно будет отчислен. Ешё известно, **что в двух московских учебных заведениях подобная прививка была проведена поголовно.** А именно в школе №487 (Верхние поля 15/2) и в учебно-воспитательном комплексе №1877.*

*Можно представить себе, сколько за это время могло быть сделано таких прививок. Позже студент, о котором шла речь, обратился к секретарю директора с вопросом: а что это нам делали за прививки? И несмотря на то, что процедура длилась два дня, **никаких документов на этот счёт у администрации колледжа не оказалось. Он обратился в медицинский кабинет, оказалось, что и там никакой регистрации проводимой операции не было**» (из статьи «Русский вестник» №51.52 1998г. с.11).*

И таких свидетельств о делах служителей Тьмы уже много.

Это — только подготовка. Чем больше землян будет чипировано заранее, и тела наполнены наноэлементами через иньекции «прививок» и распыления химтрейлов, тем более доступно будет влиять на поведение остальных, которые иначе противились бы массовой чипизации. Управляемые будут сразу принимать чип антихристовой системы «Зверь» и убеждать других не противиться такому, будто «удобному» средству осчастливливания людей, «справедливого деления» благ, «спасения» от голода и прежних воен (как это будет обещаться играющим на человеческих несчастиях и слабостях Антихристом).

Сама печать Антихриста будет ставиться официально, с объяснением как пользоваться таким устройством. Тогда уже все будут знать о вживляемом имплантанте, как о средстве расчётов и, возможно, как способе получение «здоровья», что будет обещано Антихристом. Ведь, через чип могут подаваться не только жёсткие управляющие команды, или сигналы на уничтожение чипированных на расстоянии, — а и коды импульсов, соответствующих состоянию максимально «здорового и выносливого организма». Притом, что этот организм будет работать просто «на износ». Но это будет выглядеть якобы обещанным «обожествлением и исцелением» землян, чтобы так попытаться привлечь остальных к чипизации. О самом главном предназначении чипа, пленении для нижних тёмных ярусов, для вампирической подпитки таких цитаделей сатаны, для чего это и внедряется силами Тьмы в тела землян, — об этом, конечно, власти этого мира никогда не станут предупреждать.

Если кто ещё не верит в возможность технотронного воздействия на организм через излучение определённых частот, с использованием, например, нервных волокон организма и крови, жидкости внутри этого тела, то для таких приводится дальнейшая информация. Подтверждающая древнее знание, что жизнь человека «в крови его», через которую может быть распространяема информация, и значит — влияние на весь организм.

«Особенно впечатляет в этом плане открытие в 1995 году японским учёным Оки Накамурой принципиально нового понимания строения человеческого организма. Хрестоматийная фраза о том, что взрослый человек на 65%, а ребёнок на 80% состоит из воды, подвергается расшифровке. На 83% из воды состоит кровь, на 70-80% мозг, сердце, мышцы, на 15-20% кости. ***Это всё было известно давно, а вот Накамура пришёл к выводу, что наш организм строится на жидких кристаллах воды — подобно гигантской структуре, состоящей из микроскопических кристаллических компьютерных схем разных уровней****» (www.enet.ru).*

«…Миллионы долларов были израсходованы для того, чтобы определить правильное место в теле человека для размещения этой микросхемы, которая состоит из двухсот пятидесяти тысяч составных частей. И тут встала проблема с обеспечением питания микросхемы, вернее, с подзарядкой этой плоской, крохотной пластинки. Для перезарядки пластинки нужно изменить температуру организма. Было потрачено полтора миллиона долларов, чтобы определить то место в теле человека, где бы температура быстро менялась. Матери знают, что это лоб ребенка. ***Было установлены два места: лоб и правая рука человека.***

Но, чтобы вам было понятно, инженеры, которые работали над проектом, не контролировали весь проект, так как работа шла по многим направлениям, в которых участвовало много людей. Одни, порой, не знали, над чем работают другие. Я работал над ресурсом батареи, то есть занимался зарядкой и перезарядкой питания микросхемы.

В то время я получил от Бога предупреждение и начал исследовать Священное Писание. Почему? В Откровении апостола Иоанна Богослова написано: ***«И он сделает то, что всем, малым и великим, богатым и нищим, свободным и рабам, положено будет начертание на правую руку их или на чело их» (Откр., 13:16)****.*

…В процессе работы над проектом просматривалась его цель: отметить всех людей, которые живут на планете. После одной встречи, в конце её, ко мне подошёл государственный работник, который сказал, чтобы информацию о том, что пластинка уже готова, я держал при себе. <…>

Я спросил одного врача из Медикал-центра, который находится в Бостоне, штат Массачусетс: «Что произойдёт, если эта пластинка вдруг по какой-то причине выйдет из строя?». Он ответил, что организм моментально отреагирует — появятся гнойные раны... ***«Пошёл первый Ангел и вылил чашу свою на землю: и сделались жестокие и отвратительные гнойные раны на людях, имеющих начертание зверя и поклоняющихся образу его» (Откр., 16:2)****. <…>*

Хочу сказать всем: не принимайте это! Если кто придёт и будет представлять вам новую систему идентификации, ответ ваш должен быть: не принимаю!

Чтобы внедрить позитивную идентификацию для системы образования велферов (т.е. электронной идентификации под кожей), отпушено пятьсот миллионов долларов. Я говорил с некоторыми сотрудниками ЦРУ, которые рассказали, что в правительстве, например, Генри Кисинджер, Лаценберг и другие вели об этом дискуссию. Проблема ставилась прямо: мы не сможем контролировать людей, если всех их не пометим, т.е. не идентифицируем…

Вы можете потерять карточку, одолжить её кому-то, но начертание, т.е. подкожную пластинку, вы не сможете потерять. Потерять её можно, но только с рукой или головой. Например, если кто-то украдёт у вас руку, чтобы пойти в магазин купить что-то, то работники магазина скажут: «Эй! Что-то не так с этим человеком!..» Так что невозможно будет купить или продать, не имея на себе этой отметки. <…>

1750 год. Бауер, еврей, занимался разработкой золота и жил во Франкфурте (Германия). Вывеской его предприятия был красный щит. Его сын стал банкиром, изменив свою фамилию с Бауер на Ротшильд, что значит красный щит. Этот банкир Ротшильд имел пять сыновей, и он послал их по одному в города: Лондон, Неаполь, Вену, Париж, Франкфурт, чтобы они ***с помощью денег смогли взять под контроль эти страны****. 1775 год. Ротшильд вместе с другими двенадцатью мужчинами организовали «Совет тринадцати». Они избрали Адама Вайсхаупта руководителем Совета.*

Адам Вайсхаупт, что значит «Белая голова», принадлежал к ордену иезуитов (одна из сатанинских организаций). Этот Совет в настоящее время контролирует не только США, но и всю Европейскую систему. <…>

Мы также переходим к безналичному обществу (наличные деньги будут изьяты из оборота). Сначала будет использована кредитная карточка, а позже подкожная имплантация номера.

Европейское общество уже разработало план для этого. Это общество официально начало своё существование 1 января 1993 года. В него входят двенадцать стран Европы. Это ***будуший центр мирового управления****. Мы находимся на грани того периода, когда будет ставиться начертание зверя. И если мы не будем способны различить начало этого периода, то мы станем соучастниками убийственной государственной системы» (Из выступления доктора* ***Кола Сандерсена****, инженера-конструктора в области компьютерных микросхем, город Спокан, штат Вашингтон, лето* ***1993 года****).*

«…В настоящее время чипы уже вживляют латиноамериканцам и неграм, желающим получить гражданство в США, а также офицеры США. Вот что говорит о состоянии этих людей участник одной из интернет-конференций (значительную часть вышеприведенной информации мы почерпнули из его сообщений): «Я слышал от моей знакомой про американцев, которые позволили вживить себе чип в лоб, с которыми она общалась. Эти американцы были похожи ***на волов, которых ведут на убой****. Они со слезами рассказывали, что уже обречены и понимают, что погибли для Царствия Божьего. Они со слезами призывали людей не принимать чипы.* ***У них постоянно из-за чипов болит голова, а когда они пытаются начать молиться — их мозги так сильно начинают болеть, что словно горят огнём****. Молиться они уже не могут, хороших чувств они испытывать тоже уже не могут. Из-за этого они чувствуют только боль. Над их сознанием постоянно осуществляется контроль и воздействие через спутниковую связь в любой точке планеты.* ***Поэтому я вас всех призываю не только не использовать разного рода пластиковые карты, документы с чипами и начертания на теле, но и не принимать ни под каким видом чип в тело»*** *(Из книги — «Ноевы дни»).*

Перечень информации можно было бы ещё дополнить, хотя уже приведённых фактов может быть вполне достаточно, чтобы понять всю меру опасности. Что чипизация

не «когда-то будет», а уже происходит. Внедряется без особого оповещения жертв такого преступления сил зла.

Некоторые даже не решаются поверить всем предупреждениям, важной информации.

Директор ФБР Эдгар Гувер признался раз: *«Индивидуум абсолютно безпомощен перед лицом глобального заговора, который* ***настолько чудовишен, что он не может и не хочет в него поверить****»*.

И, тем не менее, должно быть и достаточное число здравомыслящих людей. Которые сильны, подготовлены духовно и достаточно открыты для осознания предупреждений, спасительной информации, ИСТИНЫ — Пришедшей Спасительницы, Всевышней Матери Мира Марии ДЭВИ ХРИСТОС.

Делитесь с другими драгоценными знаниями, имеющимися теперь у вас материалами. С какого-то времени, других способов узнать может не быть. «Бильдербергским клубом» уже обсуждался вопрос «закрытия общественной сети интернет». Но пока достаточных поводов для этого не отыскали. Всё изменится с установлением «нового мирового порядка», глобальной тирании. С передачей всей власти «мировому правительству», которым окажется ближайшее окружение Антихриста-лжемайтрейи (прежние претенденты на данную роль в лице одержимой рептилоидами финансовой «элиты» магнатов, сами будут сожраны такой, ещё более тёмной силой, показаны единственными виновниками всех прежних бед землян и чипизированы, как и было сказано: *«И он сделает то, что* ***всем****, малым и великим,* ***богатым и нищим****, свободным и рабам, положено будет начертание на правую руку их или на чело их» (Откровение, 13:16)*.

Исполняйте Волю Великой Матери Мира Марии ДЭВИ ХРИСТОС! И тогда «метка» не войдёт в мир, чипизация не будет допущена. Свет не позволит силам Тьмы властвовать здесь! Тёмные не смогут сделать то, что запланировали.

Только Любовь — ваша настоящая Спасительница! Матерь Света. Мария ДЭВИ ХРИСТОС. Майтрейя.

В области духовного, никто не может научить тому, чего не проявляет сам. Это безусловная закономерность передачи энергий. Важно, чтобы вы были готовы передать. Тогда придут те, которые готовы узнать. Вместе можно явить Свет миру, передать ЛЮБОВЬ Матери Мира Марии ДЭВИ ХРИСТОС! Её Великую Истину — **Учение о Свете**!

МАРИЯ ДЭВИ ХРИСТОС

КОНВУЛЬСИИ ЗВЕРЯ

Звериное лицо
отверзло свою пасть
и начало рычать, стращать
и извращать…
Конвульсии твои
Мне не страшны! Смешны!
Потуги сатаны —
в аду больной страны.
УРАна тонкий спектр
Приблизился к Земле!
Кто не воспринял Свет, —
тот вмиг ослеп во тьме…
Я — Матерь всех миров,
и всё Подвластно Мне!
Кто возлюбить готов
Богиню на Земле?
Кому дано узреть
Мой Свет и не сгореть?
Тому Судить, Вершить
и всё на свете Сметь!
Кто восхулил Мой Дух
в кошмарном мире-сне:
утратил зор и слух, —
тот утонул в дерьме...
Мой Непорочный Свет
РАссеет Тьму Собой!
И Возликует МАТЬ —
Надмирная ЛЮБОВЬ!

1.11.2010

Помогите людям! Они — одна семья всех дочерей, братьев, детей Божественных Родителей. Ибо все души пришли в это рождение на планете — от Неба. Но в семье — дети разного возраста. Поэтому, помогите младшим, всем, и помогите своей Всевышней Матери, чтобы скорее Свершилось ПреобРАжение, Величайшая Световая Победа! Да ПоРАжены будут силы Тьмы, эта ужасная машина зла, завладевшая душами и губящая их, уже недающая совершаться

эволюции, удерживающая многих в иллюзии! Да Явится Высшая Реальность, Мир Истинного Единства и Гармонии в своём Совершенстве! Тьма во Свете уже окажется только Светом, Суший Мир откроется проявленной КРАсотой, диапазоном всех цветов и спектров. Да узнают люди Истинный Мир Света! Да Спасено будет возможно большее число землян, чтобы им родиться на планете в Грядущей Световой Эре, Эпохе Матери Мира.

Противодействуйте злодейству служителей Тьмы!!! Побеждайте их и все их чёрные замыслы Могущественной Силой Света Матери Мира Марии ДЭВИ ХРИСТОС!

Завершение. Обращение к благоРАзумию, призыв к исполнению Высшей Воли ЛЮБВИ, Спасительницы, Всевеликой Матери Мира Марии ДЭВИ ХРИСТОС

Всем может быть передана Великая Совершенная Помощь, пока Матерь Мира Мария ДЭВИ ХРИСТОС — на Земле. Люди ещё многого не знают из того, что уже известно вам. У каждого — свой духовный возраст, и своё время обрести Ответственность, помочь уже и другим в Семье. Которой есть **всё Человечество** Божьих Детей, Макрокосмическое Человечество.

Все мы — жители Вселенской РУСИ, откуда наши предки, а фактически, мы же сами, пришли на Землю. «Мидгард» — называют нашу планету исследователи древнейших вед Русов, Божественных прародителей, основавших цивилизацию Гипербореи, Атлантиды и древнего Египта. Пришедших на планету из единого Содружества Света, Славянской Цивилизации Сириуса-Орион и других миров всех Сил Света великого Мироздания.

Быть истинно Русскими — значит жить во Вселенной, как прежде всегда жили Русы, быть в числе сотрудников Света великой межзвёздной цивилизации Божественной Световой РАсы. Не ограничивая себя узкими границами «нации» и текущего местоположения. Все люди — Русские. Это — Род Человеческий. Знающий истинное Божественное происхождение и отстаивающий своё истинное Небесное достоинство, в борьбе с захватническими силами, антибожественными (заполонившими планету, одевающими на себя личину человекоподобную). И эта борьба требует огромной концентрации сил, а не расслабленности в иллюзии (которой присыпляют землян разного рода рептилоиды и иерархи Тьмы).

Многим, даже не даётся знать, что за Тьма и какие служители зла на них действуют, — потому что не выдержали бы психически, не имея **Зашиты Света Великой Матери Мира**.

Куда уж там с лозунгами некоторых: мол, «спасайте себя сами»... (или: что якобы достаточно только знать, что Бог — в каждом, поэтому делают вывод «обойдусь без Бога»).

Пора бы знать, что подобные учения и мнения, обрезающие человеку крылья души, лишающие понимания духовности, веры, смирения, милости сердца, — расчётливо навязаны по плану тёмных сил, в соответствии с разработанным научными центрами тёмных, проектом «Водолей». **Имеющим целью — подмену** истинной духовности на т.н. движение «Нью-Эйдж».

А в славянских регионах — на якобы возрождённую родную веру, «нео-язычество». Под видом которого навязывается всё та же ущербная патриархальная идеология. А не знания истинных Русов — основателей, богов Гипербореи. Но это «нео-язычество» ещё опасней для души человека. Так как попутно лжеучителя заставляют, играя на эмоциях ненависти, под предлогом отрицания «иудоантихристианства», ненавидеть, умалять Христа. Превращая адептов своих патриархальных кружков в ... антихристиан, служителей той силы зла, против которой они с виду якобы ведут борьбу. Что и выдаёт в них тех же самых, по духу «иудеев», только одевших маски «славянства». Незря правители этого мира так снисходительно дают поиграться таким движениям в их опасные игры, злословить святое. И не все достойно проходят это испытание ложью. Некоторые, даже из славян, искушаются. Забывают, что должна быть ещё **Зашита от «метки»**, внедряемой насильственной чипизации. А не только лишь «информированность» (не говоря о наполненности явной дезинформацией, которую под видом чего-то «полезного», не различая, копируют даже многие «славянс-

кие» сайты). Пора истинным русам избавиться от такой, ослепившей их, эйфории. И узнать Правду такой, как она есть. Это поможет пройти все испытания и победить «метку».

Только когда знаешь Абсолютный Свет Матери Мира, тогда понимаешь, что никакой иной Силы не хватило бы, чтобы совершить то, что сейчас необходимо для Победы над Тьмой. Ни Иерархов, ни Планетарного Логоса не хватило бы, чтобы победить разросшееся мировое зло. И тем более, **Перевести всё от падения в Материю — к эволюции, Восхождению в Свет**. **Это Совершает только Сама Матерь Мира, в Которой Женское и Мужское Два Начала, также Дух и Материя — Едины.**

«25 Декабря 1995 Года на Земле Совершилось Внеземное Таинство Венчания Матери Мира и Супруга Вечности: Марии ДЭВИ ХРИСТОС и Иоанна-Петра Второго! Свет Сошёл с Небес и Духом Святым Обвенчал Небесных Воителей Божественно-Космической Программы Фохатизации Вселенной и Спасения Земли ЮСМАЛОС. Мария ДЭВИ ХРИСТОС Соединила Своё Пламенное Фохатическое Сердце с Иоанном БогоСловом — Логосом Абсолютной ЛЮБВИ Матери Мира — Иоанном-Петром Вторым! И Это Величальное Событие Возымело Макрокосмический Смысл, Став Апогеем Программы ЮСМАЛОС. Этот Святой День Стал переломным Моментом в истории планетарного человечества, ибо Началось Эпохальное Совершение Единства Сил Материи и Духа в Мироздании.

Матерь Мира Положила Начало Световой Гармонии во всех Мирах и Пространствах, Провозгласив Союз Вечной ЛЮБВИ — Благодатным Священным Действом. Именно Тогда Началось Фохатическое Излияние Абсолютной ЛЮБВИ в Сферу Новой Земли и Нового Неба для всего сущего! Абсолютная Сила Творца — Всепобеждающая ЛЮБОВЬ в Высшем Своём Проявлении: Возлюбленной и Возлюбленного — Стала для землян Единственным Спасением от князя Тьмы и творимого им Мирового Зла...»

(Матерь Мира Мария ДЭВИ ХРИСТОС. «Семь ступеней Восхождения»).

Трудно предположить, сколько у нас остаётся времени, чтобы успеть помочь всем людям, нуждающимся, которые ожидают Спасения, Помощи. Поэтому, не теряйте времени, несите Свет людям Земли! Служите Свету, а остальное обязательно приложится. Дано будет всё: возможности, здоровье, силы. В этом можем свидетельствовать опытом всех прошедших лет с часа Явления Матери Светов Марии ДЭВИ ХРИСТОС! Просите Её во Имя Блага всем, чтобы убедиться, как Исполняется такое прошение. И укрепитесь в вере, знании Спасительной Истины. Ответственность за других поможет вам всегда осознавать Истину, различать, никогда не искушаясь. Потому, что будете стремиться знать Истину не для себя, а чтобы помочь ближним, человечеству. Поэтому никакая самость не исказит полученные Знания. Сможете узнавать Истину ради Истины, Света.

Возлюбите 144 тысяч своих Братьев, Сестёр, всех истинно святых Золотого Божественного Кольца, в которых Откроется Любовь Матери Света Марии ДЭВИ ХРИСТОС, Супруга Вечности Иоанна-Петра Второго! И тогда, наконец, к ЛЮБВИ Всевеликой Матери притянутся все, пришедшие на планету воины Света. Соединые между собой, 72 тысячи, все союзы родственных «половинок», священные души истинных венчальных пар, — Проводники Явленной Матерью Мира Энергии РАвенства Двух Начал! Будущие сотворцы, Логосы Любви, передающие Свет Матери Мира Марии ДЭВИ ХРИСТОС человечеству и Вселенной! Да Приблизится ПреобРАженье! Духовных вам всем свершений!

Помогите своим примером, исполнив Святой Закон Добра и ЛЮБВИ Матери Света! И люди сами увидят Свет, притянутся, найдут своё Спасение. Да Совершится Божественная Воля, Явится Царствие ЛЮБВИ Матери Света, в Грядущий Час ПреобРАжения, Наполнив всё сущее Светом!

РА — Есть Сама Матерь, Её Свет! Да будем мы все в Свете, РА, УРА!

АУМ РА!!! Великая Мария ДЭВИ ХРИСТОС!!! Да Будет ТВОЙ СВЕТ!!!

Велисвет, ученик и посвящённый Матери Мира Марии ДЭВИ ХРИСТОС

***

Матерь Мира вновь Возьмёт
Золотую Лиру!
И Польются на Землю Духовного Мира
Звуки!
Матерь Света Новые Тайны
Откроет Миру!
Не Устанут Держать Мирозданье
Бога Женские Руки!
Не Устанет Звучать Неземной КРАсоты
Голос —
Он Взлетает с Земли к Небесам,
словно Белая Птица!
Так Поёт Свою Песню планете Космос!
Так Господь Помогает Душе Возродиться!

***

ЛЮБОВЬ — Злато-Крылая Лебедь-Птица,
Плывёт во Времени по Волнам.
Она — всех Миров и Пространств Царица,
Лишь в Ней Одной Вся Суть Таится,
Сокрыт в Ней Вечности Океан.
Услышь Её Песню, Она Струится
Из Занебесья в Сердца ХРАм,
Зовёт Она в Сказку, в Чудесные Выси
В СтРАну Своих Светлых Волшебных Слов.
Лишь тот, кто Чист своим
сердцем и мыслью
Почувствовать сможет Её Вечный ЗОВ...

«...я преклоняюсь пред Тобой, ЛЮБОВЬ!»

ПОЭТИЧЕСКИЕ СТРОКИ, ПОСВЯЩЁНЫЕ ВЕЛИКОЙ МАТЕРИ

***

Бог — Есть Мать! Поймите, люди,
и прочувствуйте Душой!
Только Ей Одной под Силу Пророждать
Миры Собой!
Только Ей — ЛЮБВИ Вселенской —
Всё Подвластно: НЕБО — СВЕТ!
В Ней Одной — Всё Мирозданье,
Неземной ЛЮБВИ Сиянье
И Безмерное Страданье,
И Души твоей РАссвет!

ВОСХОЖДЕНИЕ

Восход — Полёт Был Быстрым
и Прекрасным!
Она Ждала Его уже давно и ежечасно!
Земля осталась в ожиданьи Чуда,
Застыла, замерла, заснула...
И вот, сквозь все Миры и Измеренья
Прошла Волна — Грядёт ПреобРАженье!
Свершилось в Мирозданьи
Двух Великих Душ Соединенье!

И никогда Они уже не Смогут БЫТЬ
РАЗДЕЛЬНЫ!
Матерь Светов Сошла на Землю —
Мать на Руки Взяла Всю Поселенную!
Землянам Сказав:
«Я — МЕССИЯ!».
***М** — ЛЮБОВЬ — Её ИМЯ!*
***Д** — Знаний Огонь Её Имя!*
***Х** — Сердца Её Сердцевина!*

***

Кто молится Матери Мира —
Тот будет Услышан Всегда!
Для всех Она — Истина — ПРАвда,
ПРАзрачна, Кристальна Вода!
Желает испить Её каждый!
И Души стекаются к НЕЙ!
Где утолить Сердца жажду?
ЛЮБОВЬЮ! Лишь только — Испей!
Навеки Озолотишься
И Воспаришь в Небеса!
Узришь ты Духовные Планы!
И МАМЫ Любимой Глаза!!!

Русина, ученица
Матери Мира Марии ДЭВИ ХРИСТОС

***

Твои Глаза, как Синева Небес,
С высот Глядят с Любовию на Землю.
Твой Дивный Взгляд,
исполненный чудес,
Лучом пронзая сущее, Объемлет.
А волосы Твои — громады
лёгких, синих облаков,
Касаются внизу, лаская Землю,
Свободой Вечной на крылах веков.
Спустилась Ты с Небес, чтоб
Дать Знаменье.
Чтоб сущее Любовью Напитать
И Вознести из пленного
Забвенья!
Царицей Неба Явилась Ты, как Тать,
Чтоб Светом Озарить
Святую Землю!

***

Великий Божественный
Принцип —
Всепрощение и Любовь!
С чистых Небес Пришедший
И на этой Земле — вновь!
В этом мире печали
И безмерной тоски
Все люди так страдали!
Пока с Небес не Явилась ТЫ!
Ты, ЛЮБОВЬ Великого Рая,
Победительница всякого зла,
Милосердная, Всепрощающая,
Златоликая Матерь моя!

***

О, Златоликая Богиня ЛЮБВИ!
Всё пространство Наполнила
Светом!
Проницательным Духом ЛЮБВИ,
И исполнилось время
Третьим Заветом.
И Превечное, Высшее Царство взошло,
Как заря восходит над Миром,
Совершенство Божьей ЛЮБВИ
Будто струны Божественной Лиры,
И Гармония Высшей ЛЮБВИ
Освещает всё во Вселенной
И рождает в сердце Миры
От ЛЮБВИ Твоей Драгоценной!

***

Чудо РАя, Чудо Жизни,
Чудо РАдости ЛЮБВИ,
Ощущаю я всем сердцем
Это Чудо изнутри!
В галерею Твою чудесную
Захожу, как в Божий КРАй,
И мелодией Божественной
Проникает в душу РАй!

***

Любовь — всё в душе исцеляет.
Любовь — сердца окрыляет.
Любовь — богатырскую силу даёт.
И в Вечное звёздное Небо зовёт!

Лариса, ученица
Матери Мира Марии ДЭВИ ХРИСТОС

МАТЕРИ КРУЖЕВНИЦЕ

О, Матерь Света! Изонхайя!
Ты Отворила Врата РАя,
Явила Жизнь в Реальном Мире
И Подарила нам Картины.
Касанием Твоей Руки
Цвета и звуки истекли,
Образы живописных мыслей,
Влекущих в Безконечность Выси
И до Неведомых Высот,
Где Свет, из шестигранных сот,
Ты Соплетаешь в Кружева
Для Жизни Вечной Полотна.
Мир Света восхищает взор,
Ласкает слух волшебный хор.
Небес чудесные мотивы
Струятся сказочною лирой.
О, чудо магия цветов,
Всеквантов, звуков и крестов!
Весь Космос — у Любви во Власти!
Богема — в Золотом УбРАнстве!
Сияет Россыпями Света —
ЛЮБВИ и РАдости Планета!

Молитва жрицы Матери Мира

Любить Тебя трепетно, нежно…
Зелёной Волною звенеть, как струна…
О, манит душа неизбежно
Войти в Твой Сияющий Город у РА…
Величье Твоё осознать мне…
Живя на Земле, за Тобою стремясь...
Душе моей белое платье
Дала ТЫ, и я, в миг Любви уносясь,
На Вечность его бы продлила,
Себя без остатка, доверив ТЕБЕ,
Души глубину обнажила,
Чтоб ярче Твой Свет Золотой стал во мне.
А Ты в Новизну Погружаешь!..
Фохатом Твоим очищаюсь опять
И мыслю, что Ты Возвышаешь
Своею ЛЮБОВЬЮ Святою меня.

К МАТЕРИ МИРА

О, Всеблагая Матерь Мира!
ТЫ — Светоч Знаний на Земле!
Явившись Небом, Проявила
Всю ИСТИНУ в Самой Себе!
Всю Полноту! ЛЮБОВЬ и Ласку,
Великой Женственности Суть.
В Реальность Обратила Сказку
И к Звёздам Указала Путь.
КРАсот Невиданных Просторы
И Чудеса Святой ЛЮБВИ,
И Музыки Цветной Узоры
ТЫ Сотворила для Земли.
И людям дышится свободно,
Коль Матерь Мира — на Земле.
О, поскорее, б, всенародно
Прозрели и пришли к ТЕБЕ!..
Твой Путь — Тернист,
но Бремя — Сладко.
А мир — наивное дитя.
Вослед идущих Путь негладкий,
и каждый Твой — Огонь Тебя…

Премудрость Божия София!
Всё — в Твоей Власти: Свет и Тьма,
Излей Всемилостиво Силу,
Чтоб встала русская душа
И воспротивилася «зверю»,
Вдохнув нутром Твой Святый Дух!
Тогда, б, Открылась Новь за Дверью,
Что глаз не зрил, не слышал слух…

Не описать пером и словом
Твоих Даров, Трудов, Забот...
КультУРА Света Эры Новой
В 22 года РАсцветёт!
Сольются Русичи сердцами
Под Белые Твои Крыла!
Русская Матерь Мира — с нами!
В который раз Славян Спасла!!!

С любовью — Андромеда, ученица
Матери Мира Марии ДЭВИ ХРИСТОС

ВИКТОРИЯ ПРЕОБРАЖЕНСКАЯ. «Ведающие Сурью» ➢
/23.03.2012/ Холст, масло. 90х60

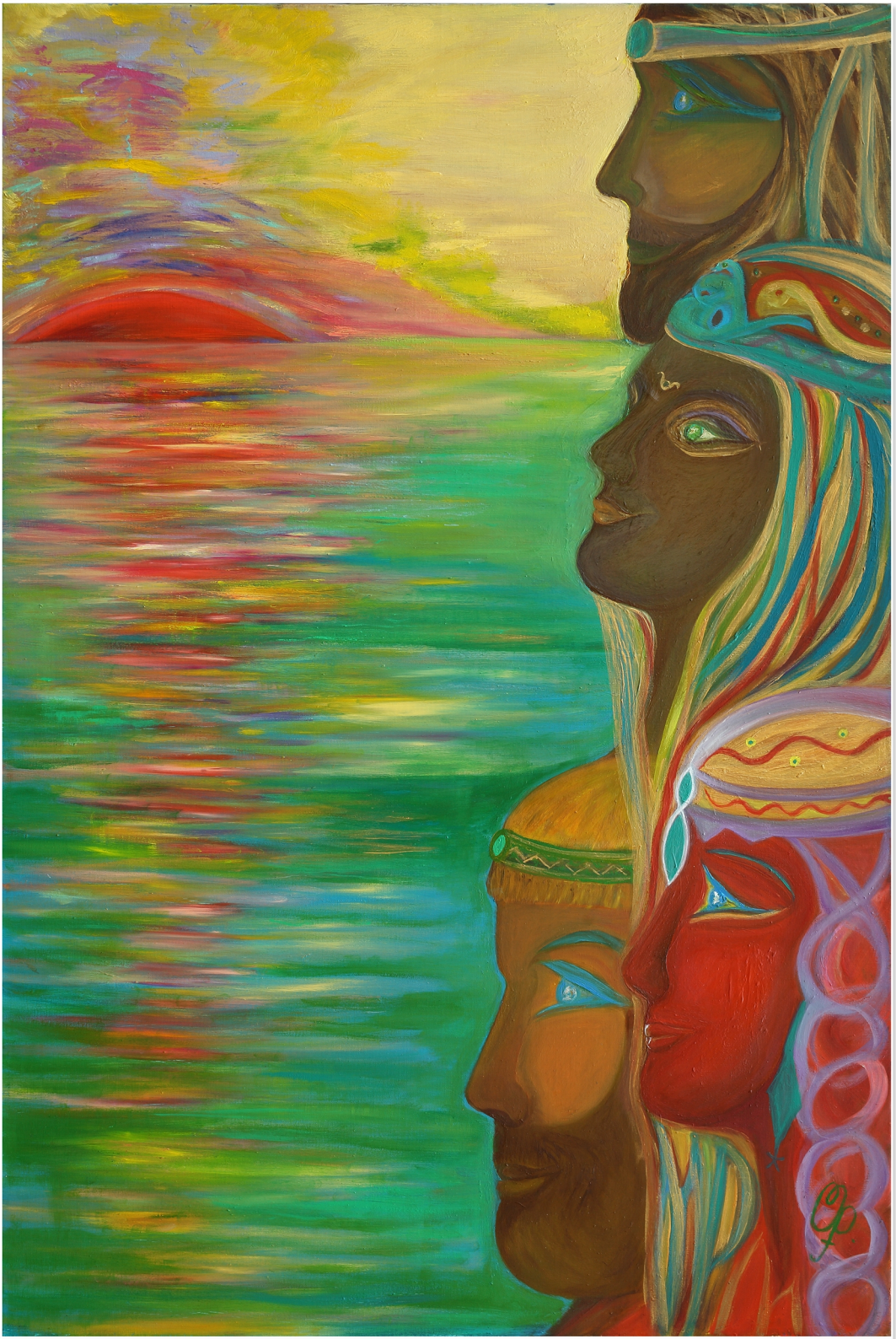

«Пусть долгожданный 2012 год станет для вас последним решающим рубежом на Пути к Свету! Пусть раскроются уши и вежды ваши, и увидите вы Свет Истины, и услышите Зов Великой Матери Вселенной! Вашей Спасительницы, Охранительницы, Защитницы — Софии-Сотис — Единственной Силы, Противостоящей Злу на Земле и надвигающейся Тьме!

Да Пребудет с вами Её Сила и Свет, РАзящий Тьму тем! Да наступит скорейшая Победа Света! Победа ПреобРАжения Земли! Да Свершится Квантовый Скачок планеты в Измерение Света! В Новое Время! В Новое Сознание! В Новую РАсу! Под Эгидой Великой Матери Мира Марии ДЭВИ ХРИСТОС! Пусть поскорее всё Свершится! Да Станет так!»

(Виктория ПреобРАженская)

З О В

Соприкасайтесь
с Моим
ПростРАнством!
С ЛЮБОВЬЮ и
РАдостью
Постоянства!
С Белою Сурьей,
Летящей над миром, —
Птицею Сва,
Горнею Лирой!
С Небом Моим
в Объятиях Света!
С Солнцем-Огнём!
Новым РАсСветом!
С Сердцем, Полным
Духа Святого!
С Сочностью Нот
Русского Слова!
Соприкасайтесь
с Моим
ПростРАнством!
С Цветом и Звуком
Вышнего ТРАнса!
С Тонким, ПрозРАчным
Моим Покрывалом!
И постигайте Великое
в малом!
И становитесь
открытыми Небу,
Златому Солнцу,
Белому Хлебу!
Скоро сознание
ПреобРАзится!
Станет душа —
звёздною птицей!
И вознесётся в Мир
Белой ПРАви
всяк, кто Обвенчан
Исиды Крылами!

29.06.2012

www.VictoriaRA.com / www.USMALOS.com