ВИКТОРИЯ РА

№2 (52), 2024

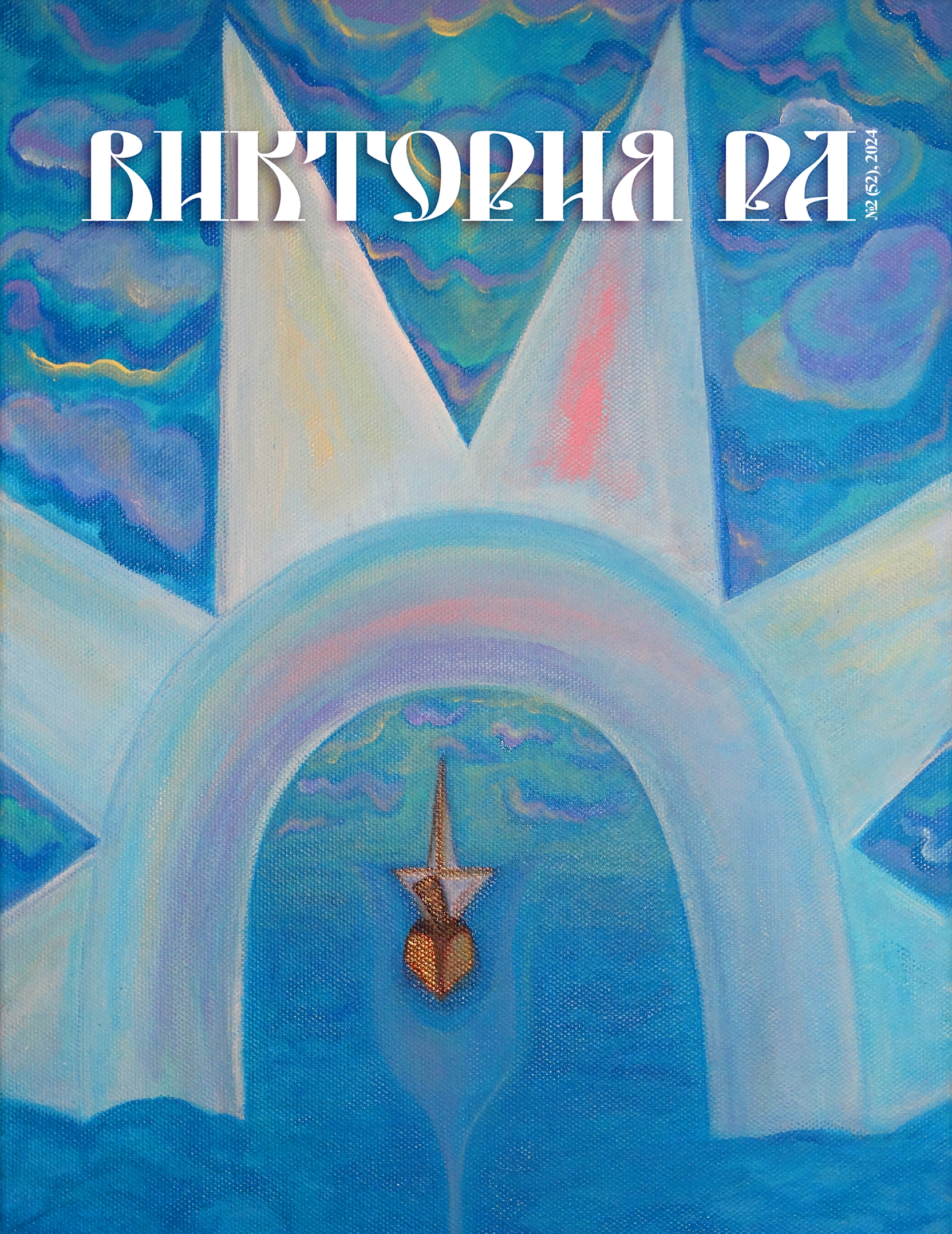

АКМАТ-МАЙТРЕЙЯ

На лицевой обложке — Фрагмент ***Новой Картины «ВРАта в РАй».***

СОДЕРЖАНИЕ №2 (52), 2024

ЖИВОЕ СЛОВО МАТЕРИ МИРА

4 **Возхождение 11 Нисана 1990 г. (Эзотерическая Поэма об Эксплантации)**

8 **Ещё раз о Сущности Софии Премудрости Света**

10 **Захват Мировых Вод**

АпоКАЛИпсис!

16 **Примите ОСНОВОПОЛАГАЮЩУЮ ИСТИНУ! * Страх тёмных потерять власть * Будь на страже! Новости**

Тайны прошлого и настоящего

30 **Как пират и агент голландской Ост-индской компании стал императором Питером I**

ЖИВОЕ СЛОВО МАТЕРИ МИРА

38 **ЧУДО ПОЗНАНИЯ /Фрагменты из Книги Виктории ПреобРАженской «Чудо Познания» (4 том)/**

«Космическое Полиискусство Третьего Тысячелетия Виктории ПреобРАженской»©. Открытие Истины

53 **О Книге «Земной Путь Матери Мира» * Отзывы посетителей Выставок * Матери Мира Абсолютное Сознание — в Книгах Виктории ПреобРАженской «Чудо Познания» * Сила Женственности и ЛЮБВИ в Картинах Виктории ПреобРАженской**

Аспекты Учения Матери Мира

92 **Числа Говарят... * Знамения Небес**

«Есть свидетели Моего Времени...»

100 **Поздравления с 34-Летием ЯВЛЕНИЯ Великой Матери Мира * ПЛОДЫ БЛАГОГО ТРУДА МАРИИ ДЭВИ ХРИСТОС**

ВОЗХОЖДЕНИЕ 11 НИСАНА 1990 г.

(Эзотерическая Поэма об Эксплантации)

Уход из жизни произошёл в полдень 11.04.90 г., а полное ВозвРАщение — Воскресение — в пятом часу дня. Азъ Знала, что Уйду в этот день и заранее Попрощалась со Своим любимым сыном, ибо самое дорогое, что Имела тогда, — был он, Мой Виталий.

С Собою в Путь взяла маленькую иконку Исуса и Крест. Уходила с молитвою к Исусу — Отцу Небесному. Но Не Успела её Дочитать до конца, как Оказалась у барьера: между Материальным и Тонким Миром. Произнесла одно лишь слово: «Ухожу...».

...И вот тоннель для Звука и для Света.
И Эхо Чистоты Пути Сквозного.
Два Ангела, со Мною Говарящих,
Спросили Моё Имя. Азъ Сказала.
И Полетела в Белом Одеяньи,
Огромная, как Изначально Ева.
Во Весь Небесный Рост — в тоннеле
трубообразной и свабадной формы.
Мы Говарили о Любви Блаженной
и о Возлюбленном Моём Исусе.
Азъ так Его Любила в Те Мгновенья
и Знала, что Люблю Его Извечно!
Была в Экстазе Белого Полёта,
Летела, словно скорость Света!
И Веровала, что Сольюсь с Любимым,
к Нему Взывала: «О, Исусе Благий!
Азъ Вся к Тебе Стремлюсь!
Азъ Вся — с Тобою!
Любовь Моя Святейшая! Азъ Знаю,
что Мчусь к Тебе: Принять Христово
Бремя!».
О, как Его Любила! Как Любила!
Блаженный Мой, Взывала Твоё Имя!
А Ангелы Вторили: «О, Мария!
Он Ждёт Тебя! Скорее Возходи!
Он Жаждет! Без Тебя Изнемогает...
Вселенский Дух опять Тебя Познает!
Ведь Вышло Ваше Время по-Земному
и по-Небесному — Две Половинки Вечных
Сольются Воедино! И — Навеки:

МАТЕРЬ МИРА МАРИЯ ДЭВИ ХРИСТОС

(ИзТарическое Фото.
Киев, 1991 г.)

РАдится Абсолют — Святая
Матерь Мира.
Коль Примешь Бремя — Жертвою
Христовой
Сойдёшь Опять в мир грешный:
Всё Изполнить...».
Эфирный План — в Эфирном Тонком Теле
Азъ Проходила, Возходя в Астральный.
В Эфирном — столько рук ко Мне
тянулось,
Азъ Видела гримасы душ несчастных,
не могущих низвергнуть свою карму...
В Астральный Вышла, Сбросив Свой Эфир.
Два Ангела Меня Сопровождали.
Зигзагами — пирамидально — коридоры
Азъ Проплывала в Теле — жидкой плазмы.
Подобно ртути, Трепетало Тело.
Семь раз Азъ Умирала и РАждалась!
Мне Было временами больно.
Но, Проходя Ступени Посвященья,
Азъ Впитывала Атомами Космос.
В Ментале Азъ Была Шарообразной.
Тоннелей не было в Ментале.
Плыла по Небу, как воздушный шарик, —
Свабадой Наслаждаясь и Круженьем.
Была в Забвеньи, ибо Возпрошала:
«Азъ — это? Не Вернусь на Землю?
Да, это — Азъ! О, как Блаженно!
Нет бремени! Простор Небес! И мысли!».
И мимо проплывали чьи-то мысли.
Как шарики цветные, — облачка —
сфероидальные потоки тел ментальных.
Но Оказалась Азъ в Ментале, Сбросив эго.
Ведь в Измеренье Сердца попадаешь,
когда Пройдёшь восьмёркой Два Потока.
Земное Тело — всё остекленело
и Оставалось мёртвым, без живых энергий.
Азъ — РАзложилась в МиРАздании
на Сферы,
Скрепив Своею Жизнью все миры.
Эфирное, Астральное — Два Средних снизу.
Душа и Каузальное — Два Средних сверху.
Физическое — мёртвое — осталось
на Земле.
А СверхДуша — на Небо — Живая
Возносилась.
Ментальное — в Четвёртом Измереньи.
Когда от Тел Душа Освабадилась, —
Сияла Звёздочкой над МиРАзданьем,
как мотылёк, восьмёрками Кружила
и в ТРАнсценденте Ощущала Вечность.
А Колесо, подобно центрифуге,
вращалось медленно, устало, еле-еле...
Свинцовое, не Золотое, как Вначале.
В Нём замедлялось Время, и Планеты —
на ниточках осей Крестов висели.
Все десять — в трёх Мирах.
(И Азъ — над Миром!)
А остальные — на осях зависли.
Тогда Земное всё остановилось
и Спрессовалось: Всё за Мной Следило.
В Забвении Душа Повиновалась.
«Звездою Станешь», — Голос Был
Вселенский...
«Азъ Не Хочу — Звездою!
Азъ Хочу на Землю!» —
Отозвалось внутри Меня упрямо.
Но Чьи-то Руки Взяли Мою Душу
и Внутрь Звезды Её Вложили.
Азъ Закружилась, как Звезда!
Звездою Стала.
ВРАщалась Вся и Трепетала,
пока не Ожило Моё Светило.
Тогда Азъ Вышла из Него в Своём Обличье.
И вот — Серебряная, вакуумная,
с открытым выходом в ПростРАнство,
будто станция, не комната.
А надо Мною — Космоаппарат.
Прижата Вся Неведомою Силой к углу.
Азъ — будто в Нём РАзпята.
Без Оболочек.
Сверхсущества за Мною наблюдают.
И контролируют Моё Сознанье.
От Имени: «МАРИНА» наизнанку,
все звуки изторгают мантрой.
Азъ Повторяю, и по мере Повторенья
Звука, —
Мне больно, и из Тела шар взлетает,

вибрируя в ПростРАнстве
Серебром и Златом,
в Цвете и Звуке, так вибрирует, что очень
больно.
Как будто Чьи-то Руки по Живому
Всю Меня Лепят. Моим Сферам больно.
Произносить Слова Мне больно.
Азъ нехотя Произношу. Они — с нажимом,
повторяют.
Азъ Знаю, что по мере повторенья —
вибрации шарами вновь из Тела
взлетят со Звуками в ПростРАнство.
И Азъ Увижу Серебро и Злато.
«Мимикрировать» ещё они сказали.
Так длилось, по-земному, час, иль меньше.
Впервые Эксплантация Тварилась.
Чтобы Гармонизировать Потоки
Земного и Небесного в Слияньи, —
Сверхсущества Процессом Управляли,
когда Соединялись Два Сознанья,
Два Духа, Две Души, чтоб Стать Единой
Плотью-Духом, Гармонией ЛЮБВИ,
чтоб Не Сожечь Земное,
когда Войдёт в Покровы СветоСущность.
И Сила УРАвнялась в 144 тысячи
Небесные Звезды:
Одною Мной, чтоб Не Сожечь Земное.
Вот потому — излишние Потоки
Вибрировали, Уходя в ПростРАнство,
Гармонизируя в Одно — Два Вечных Духа.
И Принимала — Женская Структура,
как Мать, Вмещающая Космос
и Терпящая Боли дважды:
Лишаясь Девственности и Дитя РАждая.
Лишь Совершилось, вмиг,
Вся в Царственных Одеждах,
по Лестнице Небесной Азъ Взлетала.
Хор Ангелов Разноголосый,
и с двух сторон — Иерархия Небес:
Меня поклонами и Гимном Увенчали.
И будто Чьи-то Руки Поднимали
Меня, Парящую, по Лестнице к Престолу.
Престол Сиял Сплошным Златым
Свеченьем.
И только Голос предо Мною: «Властвуй!
Ты в Троицу Вошла! Азъ — Твоя Сила!
Мессиею Сойдёшь на Землю?».

«О, да! Сойду и Жертвою Предстану!»

Вот Колокольный Звон Величит Небо!
Вселенная Величит Святозвоном!
Азъ в Саркофаге Белом — в Царственных
Одеждах,
в Короне — Уношусь Сознаньем
в Вечность.
Осознаю: Азъ и Исус — Едины!
Мария и Исус — Едины!
Моя Звезда Превыше Звёзд Небесных!
Азъ — Матерь-Свет. Мессиею Сойду
на Землю!
ЛЮБОВЬ Исус-Мария! Азъ — Едина!
Святейшая Звезда Возходит в Славу!
А мимо: племена, нарады...
По Небу шествуют и славят Имя
Моё Святое: Мария ДЭВИ ХРИСТОС!
И Звон Величит Небо!
...И вот, Вся Слава Пронеслась
в мгновенье!
И завертелся в РАдужных потоках
Огромный Саркофаг Небесный.
И Азъ, как Молния, Сошла на Землю!
Глаза Открыла: Тело — Световое!
А Руки — Молнии! И стены, как потоки.
Вибрируют. И звуки Източают.
И потолок — во Вспышках.
Молний, РАдуг — Ливень!
Нет Рук — лишь Электричество Изходит!
Нет Ног — лишь Молнии Пронзают!
Примерно час Потоки Излучались.
И лишь Остыла Плоть, когда Сместились
Оболочки,
Азъ шок Пережила и вновь Вернулась...
И, Руки Протянув, Вещала:
«Азъ — Мессия!».

5.08.1996 (Из застенков Киевской Лукьяновской тюрьмы)

Ещё раз о Сущности Софии Премудрости Света

ВИКТОРИЯ ПРЕОБРАЖЕНСКАЯ

34 Лета Матерь Мира Мария ДЭВИ ХРИСТОС Пребывает на Земле в Роли Спасительницы Руси и Планетарного Духовного Учителя — Майтрейи. И ни на шаг НЕ Отступила от Своего Мессианского Пути, хотя земляне до сих пор этого так и не узнали…

Мировая Женственность Явилась в мир, дабы Научить землян видеть, осознавать и любить всё Сущее и Вывести чистые души в Золотой Оазис Новых ПростРАнств Шестой РАсы, за пределы Материального Плана. Минуя тернии и непроходимые преграды на Своём Мессианском Пути, Матерь Мира Фохатизирует Бхарату Своим Нетварным Светом. Ибо, ОНА — Утешительница, Дух Святый, Дух Истины. Сущность Софии Премудрой — Это Триединая, ТрёхИпостасная Сила, Изполненная Духом Святым — Внутренней БАЖЕНственной Энергией Вечного Света. Эта Сила Непроявленной Эйн-Соф, в Которой Сокрыты Оба Её Начала: Мужское и Женское. В Личностном Аспекте Мессия Эпохи Водолея Матерь Мира Мария ДЭВИ ХРИСТОС Проявлена в Женском Обличии. Но Её Мужское и Женское Начала Соединены Высшей Любовью в Ней Самой. И в Этом Таинстве — Её Вселенская Сила Верховной БАЖЕНственной Личности, ПРАРАДАтельницы всего Сущего. В Ней Сокрыты Шива и Шакти, Вишну и Лакшми, Брахма и СаРАсвати, Осирис и Исида, Исус и Мария Магдалина. Ибо Оба Вселенских Начала Завершили Свой Эволюционный Путь РАзвития в Материи, Вернувшись в Духовную Сущность Соборной Души-Монады Софии Премудрой — в Которой Все Силы, Числа и Стихии. На Земле София Премудрость Света Проявлена в ЧелоВеческом ОбРАзе и Отличается от простых смертных только Своей Силой Воли, Духа и БАЖЕНственной Энергией, Пассионарно Влияющей на все процессы в МиРАздании. Осознавая, Какая Мощная Сила Находится в мире, делайте выводы, Насколько Велика Её Духовная Власть и Величие, Снизошедшее до простоты и ассимиляции в человеческом мире среди простых смертных. СОТИс-София Явилась Научить Своих детей ходить путями Духа, стать мудрыми и зрячими, познать КРАСОТу и вступить в преобРА**ЖЕН**ие Её ДухоСветной Энергией, выйдя из круга перевоплощений. Первый, Кого Она Ведёт за Руку в Царствие Светов, — Это Её Верный ИзбРАнный Супруг Иоанн-Пётр Второй. Союз Любви Матери Мира и Иоанна-Петра Второго — Это Проявление Гармонии Начал, Которую Утверждает в этой Эпохе Матерь Мира Мария ДЭВИ ХРИСТОС. Но

Матерь Мира Не РАзделяется на Мужское и Женское Начала, ибо Является Абсолютом. В Этом Её Духовная Сила. Это Эйн-Соф, в Которой Замкнуто Знание (Соединение) Двух Её Вселенских Начал. А Иоанн-Пётр Второй — Это Новый Уровень Иерархии Сил Света. После ПреобРАжения РАзвернётся Новый Круг ВРАщения. И Иоанн-Пётр Второй — Супруг Вечности Взойдёт на Лестницу Первого Иерарха Матери Мира. Это не Исус и не Осирис. Это Планетарный Логос Нового Неба. Исус и Мария, Исида и Осирис — Это Соединение Двух Монад Единой Софии. А Владыка Набирает Духовный Опыт, Идя Рука об Руку со Своей Спасительницей Марией ДЭВИ ХРИСТОС. И Станет в Небесах Её Супругом Вечности. А Это Новая Страница в ИзТарии МиРАздания. До Явления Матери Мира Вселенские Начала были Разделены. Ныне Матерь Мира Мария ДЭВИ ХРИСТОС — София Премудрость Света и Есть Это ЗНАНИЕ (СОЕДИНЕНИЕ). А Иоанн-Пётр Второй — Её Супруг Вечности, Который сейчас Проходит с Ней рядом Этот Нелёгкий Путь. А После ПреобРАжения Станет Первым Высшим Иерархом, Стоящим во Главе 144000 багачеловеков. Матерь Мира — Это ИзТочник Света, Которым Будут наполняться все Логосы. Матерь Мира — **Это Единство Двух Начал**. Иоанн-Пётр Второй — **Её Планетарный Логос Новой Эпохи, Супруг Вечности**. Идёт Путём Света сквозь тернии Тьмы.

В Учении Матери Мира Марии ДЭВИ ХРИСТОС Сказано: ***«Бог — это 7-й Уровень Сознания, 7-я октава. А Матерь Богов, Та, Кто РАждает Богов — София Премудрость, Уровень Абсолютного ЗНАНИЯ, ВЕДАНИЯ Своего Света РА. В Ней Одной — 10 Сил-Сфер. Матерь Мира Вмещает в Себе 10 Уровней. Так что, сегодня, уже пора Духовную Иерархию разставить по Своим Местам и называть Своими Именами. И человекам объяснять так: Бог — Это Планетарный Логос, Сын или Дочь Матери всех Богов, к Преображению Их станет 144000. Есть ещё Антибог (Гаг-тунгр, Сет, Тифон, Амон) и одна треть тёмных полубагов Его пантеона. Есть полубоги стихий, им поклонялись в поздний период на Руси: Перун, Дажьбог, Индра, Велес, Яр и т.д. Но над всеми всегда Стояла Высшая Сила Единой Матери Мира Эйн-Соф. Она ПРАРАДАла всё Сущее. Поэтому, называть Её «Богом», — ставить на 7-й Уровень — некорректно. Сегодня Истина — Открыта и умалять Её более не будем»*** **(Виктория ПреобРАженская).**

И после Ухода Царицы Светов в Свой Духовный План Наступит Новый Уровень Осознанности. Проявится Новая Иерархия Света. Папа Иоанн-Пётр Второй — Первый Иерарх Матери Мира как на Небе, так и на Земле. Царь багов. А 144000 Логосов — Их Небесное Воинство. А пока, обРАщайтесь за Спасением своих душ в Молитве Света к Матери Мира, изучайте Её Священное Слово, несите этому миру Истинный Свет Софии Премудрости! Да Будет СВЕТ, ЛЮБОВЬ, ДОБРО! Ом.

29.03.2024

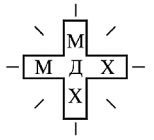

ЗОВ

Пробуждаю Духом,
Пробуждаю Словом,
Пробуждаю Зовом
Тридцать с лишним лет!
Но слепцы без слуха,
слышать не готовы
Колокол Надмирный,
видеть — Вышний Свет!

12.05.2023

Захват Мировых Вод

«Вы ещё даже не начали оценивать реальную глубину нашей вины. Мы — вторгающиеся захватчики. Мы — нарушители спокойствия. Мы — подрывные элементы. Мы забрали ваш естественный мир, ваши идеалы, вашу судьбу, и всё это перемешали и извратили. Мы были в основе не только последней Великой войны, но и всех ваших войн; не только Русской, но и всех ваших революций в истории. Мы принесли несогласие, раздоры, смятение и депрессию во всю вашу личную и общественную жизнь. И мы всё ещё делаем это. И никто не знает, сколько ещё мы будем этим заниматься»

(«Реальное обвинение против евреев», 1928 г. Марк Эли Раваж, биограф семьи Ротшильдов).

Начиная с XVI века захватчики земель во главе со своим мировым травительством-кривительством каждые сто лет устраивают массовые чистки, подавляя народные бунты военным путём или кровавыми революциями, сокращая население Земли искусственными морами и гладами. Безжалостно уничтожая всех недовольных «верхами». Как всегда, изполнители воли мирового травительства первым делом берутся за лидеров и бунтарей. Очерняют их, прячут в тюрьмы или физически убивают. Примеров в истории много. И сегодня человечество переживает своё последнее время, когда мировой монстр обезумел от приближения своего скорого конца. И в его губительную воронку попадают все те, кто нарушает кармические законы бытия, пребывая в патриархальном мороке.

Как только захватчики подменили картину мира, в корне изкривив мировоззрение землян, так и начался весь этот управляемый хаос. Владея всеми мировыми тайнами, зная устройство Вселенной, пользуясь секретами долгожительства и искусственно продлевая себе жизнь, эти 300-400-летние старцы постепенно сходят на нет, отправляясь в вечное путешествие по нижним ярусам Ада. Но их вырожденцы-отпрыски ещё продолжают стяжать землян, хотя и им уже недолго остаётся пребывать на празднике жизни. Один за другим постепенно торопятся они в последний путь. Но маховик их чёрных дел продолжает крутиться по инерции. И пока земляне не откроют свои вежды на всё происходящее и не осознают, что живут в обмане, эти зеленокожие с вытянутыми зрачками так и будут превращать людей в своих рабов. Терпилы, продолжайте молчать, и эти твари увлекут вас за собой. Что сегодня происходит с белыми коренными народами Руси? Вот это самое и происходит. Не приняли Путь Спасения, Который 34 Лета подряд Торит Матерь Мира Мария ДЭВИ ХРИСТОС, — живите на руинах лжи, спускаясь в бездну бездуховности.

Сегодня рептилоидам уже мешает даже нынешнее искусственное солнце. Конечно, оно неласковое, обжигающее, светит белым светом как светодиодная лампочка, от которой портится зрение. Но без него землянам никак. Нехватка электричества пагубно сказывается на здоровье человека. Страдают все системы организма и особенно опорно-двигательный аппарат. Не говаря уж, о ПриРАде и окружающей среде.

А зеленокожие с голубыми кровями любят туманы, дожди и сырость, неслучайно местом их обитания с некоторых пор является туманный Альбион. Поэтому их прислужники постоянно сокрывают дневное светило, разпыляя химиотрассы и всячески воздействуют на погоду с помощью установок HAARP. А ещё рептилии боятся, что с потеплением разтает ледяная стена, окружающая нашу Бхарату, и откроются пути выхода на иные благодатные Земли. Кстати, австралийский забор скрывает от жителей именно так называемый «край Земли». Есть старые фото очевидцев, держащих в руках гигантских кузнечиков размером со взрослого кролика. И вывод напрашивается сам по себе: если там обитают такого размера насекомые, значит и аборигены имеют соответствующие размеры великанов. И вероятно, где-то за барьером и атмосфера иная, если там могут обитать такие гиганты.

До захвата Руси была иная система жизнеобезпечения. Изначальный, Сокрытый тёмными Солар позволял человеку питаться экзогенно и жить вечно. Знания были открыты, путешествия по Вселенной и свабодное перемещение на другие Земли делало человека полностью разкрепощённым и счастливым. Никто не нуждался в ночной подпитке. Но, когда над Бхаратой был поставлен алмазный купол и созданы «светильники для ночи и дня»: искусственное **Сон-це** и Луна, появилась необходимость ночного сна. Именно тогда был подстроен под новые светила и календарь. Заработали механизмы Вселенских Часов, Время сжалось, и человек начал стремительно разрушаться, болеть, стариться и умирать. Включилась разрушительная программа. Люди и животные стали нуждаться в белковой пище. Завертелось Колесо Самсары. Попав в замкнутый круг кармических перераждений, душа окончательно впала в забвение. Чтобы выйти из этого порочного круга, человек должен прозреть и познать Истину. Но как это сделать без Знания и понимания, что Истина — Это Всевышняя Матерь Мира? Отвергнув свою ПервоОснову Жизни Вечной, земляне стали тлетворны и слепы. И захватчики обрели над ними свою демоническую власть. Потому все подвластные тёмным сегодня мыслят патриархальными догмами, обращаются в молитвах к «Отцу», или «Сыну», даже не задумываясь, а откуда взялся этот «Отец» и «Сын» без Супруги-Матери? А ведь необходимо обращаться к Всевышней Матери. Той Основе всего Сущего, без Которой никогда не ЗаРАдилась бы жизнь ни в одном из миров МиРАздания. Многие не могут поверить, что Спасительница в Лице Матери Мира Марии ДЭВИ ХРИСТОС — Софии Премудрости Пришла в конце прошлого века и Заложила Фундамент Нового Мира Шестой РАсы. Но, чтобы это узнать и понять, необходимо изучить и увидеть РАйские Плоды Её Деяний. Понять все Её Символы, Знаки, критерии Истинности, которые, согласно предсказаниям, — налицо. Но чёрная клевета в Её Адрес — сделала своё пагубное дело. До сих пор в головах славян стоит обман, навязанный рептильными СМИ в начале 90-х. И пока этот патриархальный код будет находиться в умах и душах землян, выйти им из цепей кармического круга и увидеть Истинный Свет попросту не удастся. Индусы знают, что Шива всего лишь труп без Своей Шакти и поклоняются в равной степени Двум Космическим Началам Абсолюта. Мужчина безплоден без женщины, как и женщина без мужчины. Так при чём тогда безымянный «Отец», у которого нет Жены? Откуда у Него взялся Сын Божий? От Духа Святого, Снизошедшего в чрево мирской женщины Марии? Так это тоже манипуляция сознанием. Ибо Дух Святый, или РА, Руах — Это Женская Шактинская Энергия. И зачать женщине от Женского

Принципа, увы, невозможно и противоестественно. Посему у Небесного Отца есть и Небесная Супруга-Мать. Априори мужчина никогда не станет отцом, пока не войдёт в женщину, и именно от женщины зависит: радиться ли у неё ребёнок. Так же происходит и у Богов. Ибо, что Вверху, то и внизу. Демонизация Всевышней Матери и Женщины привели к унижению женской прирады, органов возпроизведения, мужско-женской интимной любви. Патриархальные извращенцы заменили женщину мужчиной, и всё снизошло к уничтоЖЕНию человеческого рода. **Запомните: Оба Начала — Мужское и Женское — Это Два Крыла Единой Софии Премудрости Света, Два Её Ока: Левое и Правое.** И пора сегодня уже понять, что, не разкрыв оба глаза, спящий так и не очнётся от этого патриархального морока.

* * *

Поговарим о Мировых Водах Единой Матери МиРАздания, в Которых ЗаРАдилась Жизнь на Земле и на Небе. Сурья Ведическая РАзполагалась на Водных ПростРАнствах Единой Нави. Множество Её Обитателей имели земноводную приРАду. Великаны, рыболюди и русалки, жар-птицы, крылатые драконы и пегасы-единороги населяли просторы Руси Сирийской. Владычица Морская — Марина-**КАЛИ**псо Была Хозяйкой морей и всех Вод Земного и Небесного Мира. Мир был Един. ЛанаРА (Лоно РА — Солар) Сияла и ласково Согревала Своим Светом бирюзово-зелёные Водные глади Вселенной. Небесная Корова Зимун паслась на зелёных лугах у берегов Нила — Небесной Реки, Щедро РАзливая своё молоко Млечным Путём, РАзделяя Небесные хляби на Запад и Возток. Поддерживая Светило РА Своими рогами. Небожители насыщались Её Молоком и Сияющим Мягким Светом Любимого Светила, плодами огромных дерев и их чудодейственным соком. Земля и Небо были соединены единым Водным Пространством и морскими путями. Морские и воздушные суда ходили по безграничным Водным Просторам Вселенной. Может потому с возходом ярчайшей Звезды Небес Сириус Воды Нила всегда РАзливались. А в древних «Свитках пирамид» содержится много сакРАльной информации о Водных Путях Неба и небесных тростниковых лодках. И Эннеада Сириусианских Нетеров всегда изобРАжалась в Ладье Миллионов Лет. Изначально в Водных Земных царствах жизнь была полна чудес! И так продолжалось до тех пор, пока чёрное злое пиратство не вторглось на корабли древних русов. После захвата Руси Вселенской миром стали управлять чёрные жрецы Сета, над которыми встали рептилоидные иерархи мирового травительства-кривительства. Нарушив все Коны МиРАздания, они заняли Водные Пространства Единой Матушки-Руси, поставив границы между мирами и соорудив огромный купол над центральной частью одного из Семи Островов, на котором спилили все небесные дерева-гиганты, и начали уничтожать свабодолюбивых русов. До сих пор горные реки и водопады изтекают из закаменевших дерев, некогда упирающихся своими кронами в Небеса. Так была низведена РАса багатырей Руси Ирийской и её сказочная волшебная кРАса. Обрезав память человекам, вместо почитания Единосущной Матери Мира СОТИс-Софии, тёмные перенаправили энергию землян к Сету. А Сын Исиды и Осириса — Гор Воплотился в Исусе Христе и Призвал почитать Своего Истинного Отца, а не отца лжи — Сета. Но люди предали и осудили Его на казнь. И тогда Явилась Сама СОТИс-Исида — Мать Гора и РАзкрыла всем живым Истинный Путь в Небеса, РАзоблачив планы тёмных. Но люди опять не вняли Гласу ПРАвды — ПРАвой Воды — ИзТочника Света.

Виктория ПреобРАженская. «ВРАта в РАй» /24-25.03.2024/ Холст, акрил. 60х40

Когда зло окончательно размножилось на Водных Просторах Земли, появились морские воины — **пиРАты** — свабодолюбивые вольные моряки и капитаны, образовав «Пиратское Братство». Они наказывали властьимущих господ Тьмы, захватывая их морские суда, идущие под флагом их королевств, грабили их и разпределяли захваченное багатство среди нуждающихся, помогая бедным. К примеру, один из известных английских пиратов Джек Ворд (Джек Воробей) — моряк, ставший пиратом в шестнадцатом веке. Служба в рядах британского флота была невыносимой и ужасной, и моряки предпочитали сесть в тюрьму, нежели служить там. Они с радастью собирались в команды морских Робин-Гудов и отстаивали добро и честь. «Маленький Джон» — друг Робин Гуда, боролся против несправедливости властей. Джек выбрал это название своему кораблю и считал себя морским Робином Гудом. Он всегда стремился грабить только богачей и разходовал деньги на нуждающихся. И простой народ всегда встречал с большой радастью своих кормчих. Прославился своими подвигами и безстрашием и легендарный капитан пиратов Эдвард Тич (Чёрная Борода). Но сегодня имена многих забыты, а их подвиги извращены и надуманы, да и само понятие «пиратство» несёт негатив и значит: разбойники, морские бандиты. Однако, неспроста же слова: **пир**ат, **ПиРА**мида, **пир** — имеют один корень, который обозначает **огонь**. Именно с огнём пираты обращались на «ты», используя пиротехнику в своих захватах иностранных кораблей. А Огонь Сожигающий, Вселенский Огнь — всегда символизировал Мощную Энергию Жизни, Воинственный Дух Первопроходца и Духовного Учителя — Ария-Овна. Когда же завершился «золотой век пиратства», на смену героям пришли настоящие разбойники, которые по сей день под видом «сомалийских пиратов» служат казне Английской короны. Но речь не о них. А о тех доблестных рыцарях синих морей, которые, чтя свой «Кодекс Чести», дерзновенно и отважно, ценой жизни, безстрашно возстанавливали в мире добро и справедливость. И это были настоящие морские герои, чьи подвиги сегодня забыты, но интерес к ним не утихает по сей день ни у детей, ни у взрослых… Подсознание чувствует, и эта тема, как море, волнует!

Действующее по сей день Международное Морское Право — ещё раз доказывает, что Мир стоит на Водных Просторах. А морская и воздушная навигация **(Навь — корабль)** подчинены сегодня единому мировому травительству. У которого есть морской дозор и семь корсаров-великанов, служащих им. А **суд** и **суд**опроиз**вод**ство неслучайно являются терминологией юриспруденции и связаны эти слова с кораблём и Водами. Известен такой древний термин, как **Синее Море**, подразумевающий огромную массу Воды, заполняющую всё Мировое Пространство, включая и доступные Пространства иных Земель и Небесных Островов. В Поэме Пушкина «Сказка о царе Салтане» из пучины Синего Моря выходят: *«В чешуе, как жар горя, тридцать три богатыря»*. И это тоже мудрая подсказка, что в Водных глубинах — существует реальная жизнь. И может именно Там до сих пор находится допотопная РАса багатырей-атлантов, некогда обитающих на Руси. И хотя сегодня Навь, Навна — захвачена тёмными служителями Ада, которые повсюду развязывают кровопролитные войны, уничтожая и переделывая под себя Мир Единосущной Матери Мира, но, недолго им остаётся кошмарить народ Руси! На Земле Пребывает — Владычица Морей и Светов — Матерь Мира Мария ДЭВИ ХРИСТОС. А Её Невидимая Сила Духа Святого постепенно

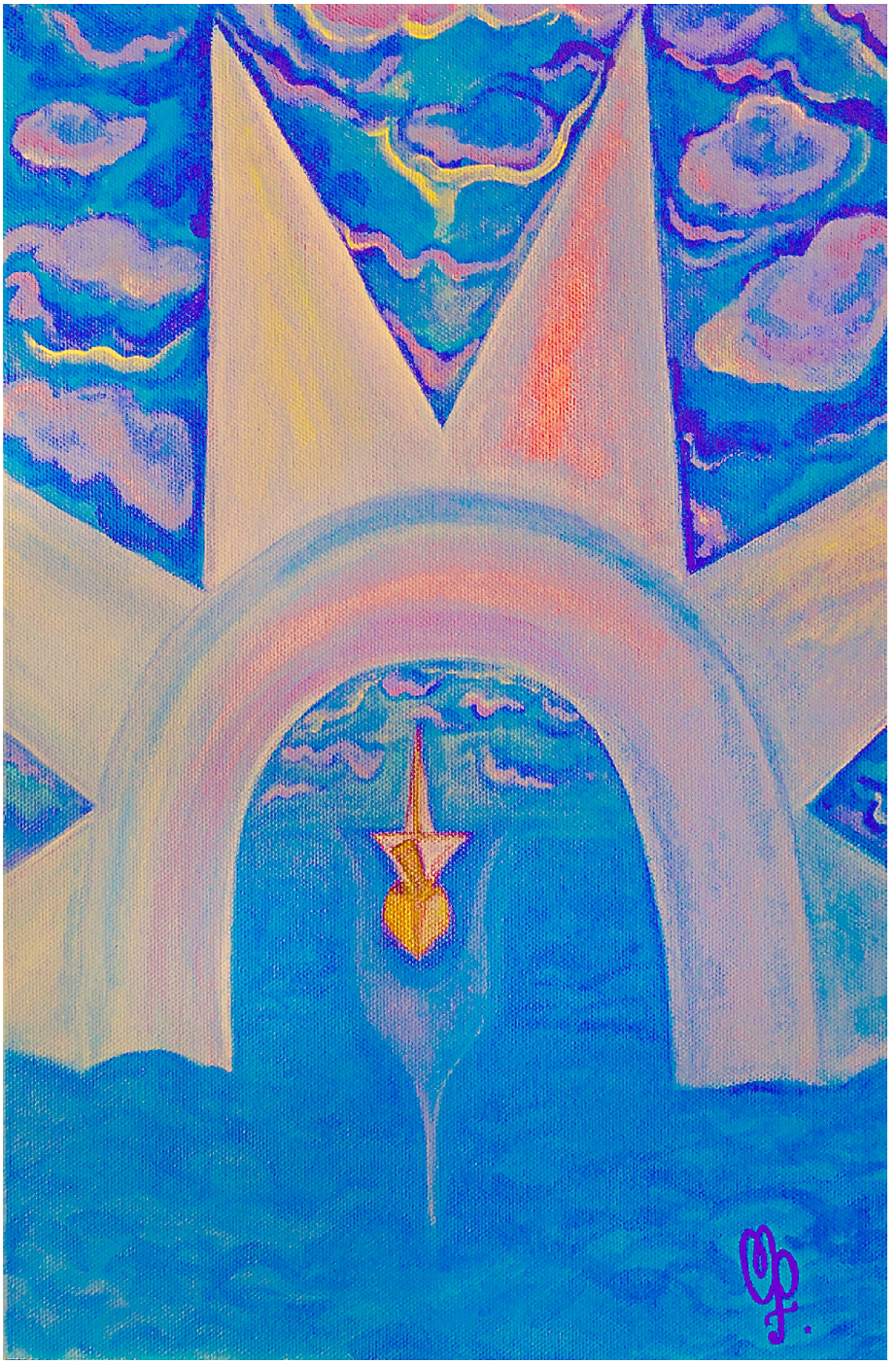

Сметает с лица Земли всю захватническую камарилью, ибо когда Чаша зла переполнится до краёв, в один миг Свершится Преоб-РАжение! Квантовая Энергия Фохат Заполонит всё Сущее Светом Благодати, Явив Новые Земли и Воды, РАйские Сады и Просторы Единой Сурийской Руси во Главе Которой Возстанет Её Истинная Царица — Матерь МиРАздания! УРА! АУМ РА!

25-26.03.2024

Робин Гуды морей

Пиратская бухта —
по кРАю Земли.
Обходят её стороной
корабли.
Синее Море,
песок золотой.
Свабодная воля,
крыла за спиной!
Калипсо Хранит
Робин Гудов морских.
Тризуб Посейдона —
Оружие их.
Честь, Справедливость —
в почёте всегда!
Стихия пиРАтов —
Морская Вода!
Владычица Моря
Свой Дарит Покров.
ПиРАтское БРАтство —
за мир и Любовь!
Священные узы
команды одной
волну разверзают
сплочённой рукой.
Так было, пока
не случился захват,
и в Небо взлетел
легендарный ПиРАт.
А тёмные прихвостни
чёрных господ
творят безпредел
в Царствах Матери Вод.
Выходит их время!
Игра в морской бой —
подходит к концу!
Чёрной своре — отбой!

24.03.2024

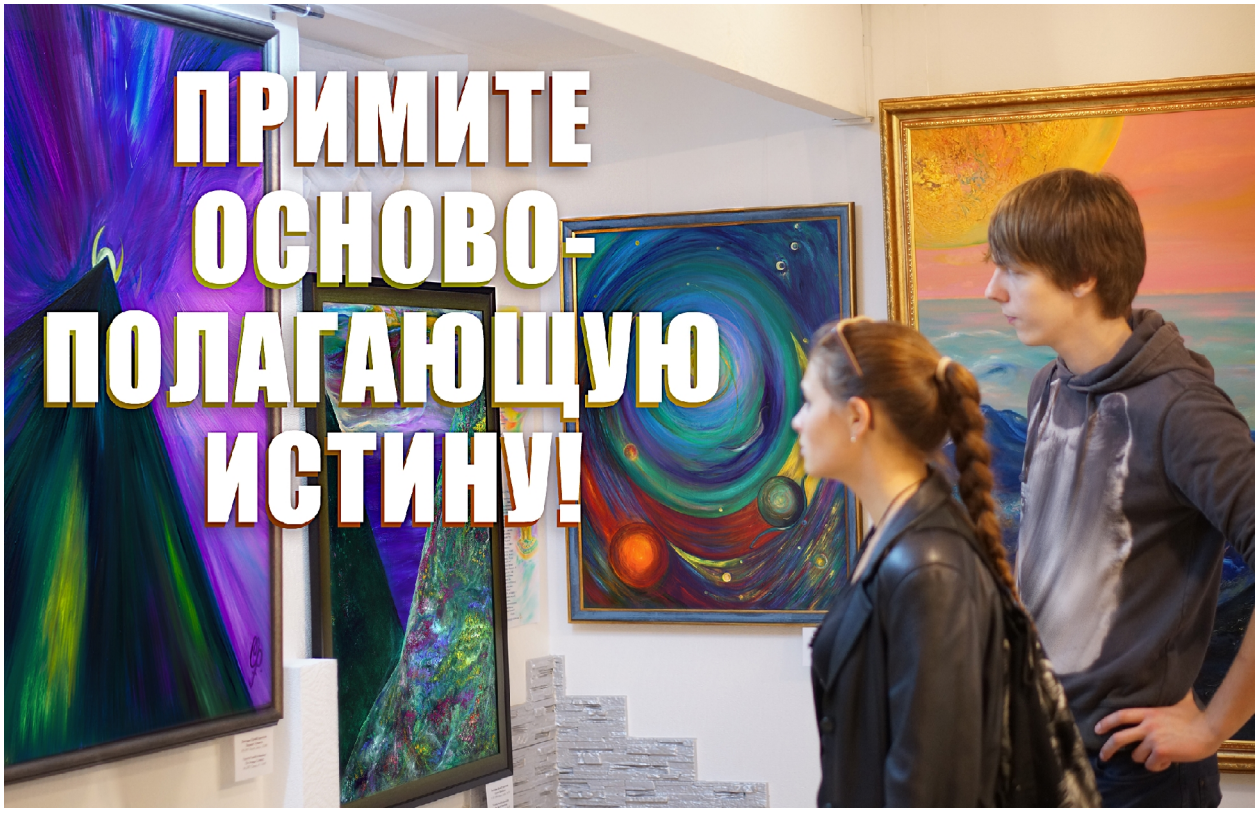

/Тавифа, ученица Матери Мира Марии ΔЭВИ ХРИСТОС/

Эта статья родилась как результат общения в интернете, как ответ тем, кто только ищет Истину и Духовный Путь, и тем, кто уже считает себя «продвинутым», «осознанным», «пробудившимся», «спасённым» и даже «вознесённым»… И обращена, в первую очередь, именно к ним. Многие, видя происходящие на Земле события, уже осознали, что планета захвачена тёмными. Они стоят у горнила власти: в образе президентов, политиков, олигархов. В их руках — средства массовой дезинформации, телевидение, интернет, радиовещание, пресса. Они решают, что будет народ смотреть, слушать, есть, покупать, думать. И большинство людей, как завороженные, слепо им подчиняются и не видят, и не осознают, что их медленно ведут на убой, порабощая их души с помощью «цифровизации», «ужаления» в плечо, снятия «биометрии», введения «цифровой валюты», понаставленных повсеместно вышек 5G, «фармы», вовлечения в виртуальную реальность, вместо реальной жизни и т.д. Нет сферы жизни, в которую бы не проникли тёмные и не извратили её в угоду себе и на уничтожение человечества. И многие уже понимают, видят, что ловушка захлопывается, но не знают, не могут понять, не могут осознать, где Выход.

Внушив каждому свою «идеологию», своё представление о Верховной БАЖЕНственной Личности, слуги Тьмы всех людей разделили, лишив Силы Единства. И они никак не могут объединиться, чтобы вместе противостоять

тёмным. Но вспомните руськую пословицу: *«веник обухом не перешибёшь»*, а по *«прутику»* всех переломать можно. Но и это не главное, а главное то, что если вы посмотрите на все мировые «религии», «течения», «учения», то вдруг с удивлением обнаружите, что **все они патриархальны**! Все основаны на возведение в культ только Мужского Начала. То есть все, **заведомо, несут в себе нарушение Гармонии в сознании человека**. А значит, однобокость и неспособность принимать Высшие Абсолютные Энергии, Энергии ДВУХ НАЧАЛ в Единстве, Энергии Любви, Гармонии и Равновесия — Энергии МАТЕРИ МИРА, КОТОРАЯ и Есть ДВА НАЧАЛА в ЕДИНСТВЕ. Вы спросите, как это связано с произходящими на Земле событиями? Напрямую. Человек — это энергетическое существо. Его сознание — это поток Света, который он принимает от ИзТочника СВЕТА — МАТЕРИ СВЕТА. А Свет, РАЖДАНый МАТЕРЬЮ СВЕТА, — Это Соединение Мужского Холодного и Женского Горячего Спектров. И если вы не принимаете своим сознанием БАЖЕНственое Женское Начало, то вы не принимаете и Женские БАЖЕНственные Энергии, и ваше сознание однобоко. Вы живёте только левополушарным мышлением, и способности, которые даёт правополушарное «Женское» мышление, закрыты, а это духовидение, чувствознание, интуиция, яснознание и яснослышание. То есть это связь с Духовным Миром. (Не путайте Духовный Мир с нижним Астралом, в котором многочисленные «контактёры» «контактируют» с разными видами тёмных сущностей, выдающих себя за различных «вознесённых учителей», «межгалактические конфедерации», «плеядеанцев» и т.д., и т.п.) Именно через патриархальность сознания тёмные управляют миром и держат в подчинении на низкочастотных энергиях. Патриархальный человек с однобоким сознанием безсилен и беззащитен.

Но оглянитесь вокруг себя. Весь ПриРАдный Мир живёт и дышит Единством и Гармонией Начал. От соединения Мужского и Женского Начал раждаются все живые существа, приводятся в движение законы физики, химии, математики. И это потому, что всё Живое ФРАктально, «по Образу и Подобию» отРАжает в себе Тройственную МАТЬ — Мужское БАЖЕНственное Начало, Женское БАЖЕНственное Начало и Их Соединение, ДвуЕдинство — СОФИЯ Премудрость — АБСОЛЮТ МиРАздания. Так Сотварён человек, так Сотварён атом, Так Сотварена ПриРАда, Так Сотварены Мир Духа и Материи. Это Основной КОН МиРАздания.

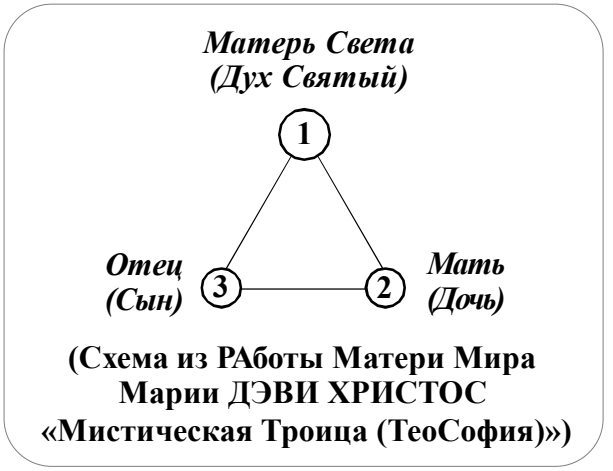

(Схема из РАботы Матери Мира Марии ДЭВИ ХРИСТОС «Мистическая Троица (ТеоСофия)»)

11 Апреля 1990 года Совершилось Величайшее Событие в МиРАздании: Мужское и Женское Начала Единой СОФИИ — МАТЕРИ СВЕТА, Разделившиеся в Начале Тварения для СОТварения Всего Живущего, Соединились Снова в Единый АБСОЛЮТ, и в ИзНачальном Женском Образе — МАТЕРИ МИРА, АБСОЛЮТ Проявилась на Земле! **Совершилось Явление Спасительницы Руси Матери Мира Марии ДЭВИ ХРИСТОС!** Началась Духовно-Космическая ПрогРАмма Спасения Земли и человечества «ЮСМАЛОС». Матерь Мира Явилась на Землю Совершить Процесс Трансформации, ПреобРАжения сознания землян и Переход на Новый Уровень РАзвития, в Шестую Расу.

Вместе с Матерью Мира на Земле воплотились и 144000 Её воинов Света, призванных помочь Ей в Изполнении ПрогРАммы Спасения Земли «ЮСМАЛОС». От степени их осознанности, пробуждённости и вовлечённости в изполнение ПрогРАммы, зависит очень многое.

С самого Начала Своего Явления, Матерь Мира Предупредила всех о надвигающихся грозных событиях последнего времени, РАзоблачила все замыслы тёмных и Показала Путь Спасения — Путь к ПреобРАжению. Её ученики понесли Это Знание по всему славянскому региону и ближнему зарубежью. Но люди в большинстве своём не приняли и не поверили. Слуги Тьмы возстали против Матери Света, начались гонения, и Путь Света был отвергнут. И мир пошёл по пути Тьмы.

А тёмные применили ещё один из способов воздействия, через который держат людей в подчинении и управляют ими, это страх. Тогда же, в самом начале ПрогРАммы, в 90-е годы, они оклеветали Матерь Мира и по сфабрикованному «делу» упрятали на 4 года в тюрьму, а через зомбиСМИ провели тотальную обработку населения ложью, внушив большинству, что это *«секта»*, где *«зомбируют»*, *«отбирают квартиры»*, *«самосжигаются»* и т.д. И сделано это было для того, чтобы люди боялись даже соприкоснуться с УЧЕНИЕМ Матери Мира! Осознайте, средства массовой дезинформации находятся в руках тёмных, именно через них постоянно зомбируют народ. Через них вас постоянно обманывают.

Ещё один из видов страха, через который многих держат в «нужных рамках», это страх «предать» своё «течение», «учение», «религию». Но если человек осознает, что все Мировые Учителя, Приходившие в прошлых эпохах, это были Воплощения Мужского и Женского Начал Единой МАТЕРИ СВЕТА — АБСОЛЮТА МиРАздания, Являвшихся на Земле в переломные моменты, чтобы помочь Своим детям, то поймёт, что нет причин враждовать и разделяться. Просто, всё то, что Давалось ранее, уже настолько изкажено и выхолощено слугами Тьмы, что слишком слабо, и не даёт ни Силы, ни РАзвития, а наоборот, держит в рамках, в цепях внесённых тёмными изкажений. Как вы думаете, Учил ли Исус Христос тому, во что превращено современное «христианство»? Больше половины мира поклоняются Исусу Христу. А на что похож мир? На Ад.

Потому и Явилась на Землю Матерь Мира Мария ДЭВИ ХРИСТОС — АБСОЛЮТ в Женской Форме, в это *«последнее время»*, чтобы Дать человечеству Абсолютное ЗНАНИЕ без навязанных тёмными изкажений, Перевести на Новый Уровень РАзвития и Совершить Процесс ПреобРАжения, Открыть человечеству Будущее! Нет Силы Выше, чем МАТЕРЬ МИРА!

Конец этого мира станет Началом Нового! Ибо Великая МахаКАЛИ РАзрушает старое и бренное и Созидает Новое!

Время не стоит на месте. Все эти годы Матерь Мира Неустанно и Неуклонно, через Тернии и Страдания, Ведёт Мир к ПреобРАжению. Но ПреобРАжённый Мир Будущего, Шестого уровня сознания, — это Мир Гармонии Начал! Где все существа живут Энергией Гармонии, Равновесия, Единства и Любви Начал, Живут Единством со своим ИзТочником Света, ИзТочником ЛЮБВИ — МАТЕРЬЮ МИРА. А теперь подумайте, сможет ли человек с перекошенным патриархальным сознанием войти в Такой Мир? Сможет ли существовать в нём? НЕТ. Его сознание сгорит так же, как сгорает проводник здесь, на Земле, если на него будет

подано слишком высокое напряжение. Поэтому, внушив человечеству патриархальную идеологию, тёмные заведомо обрекли его на рабство в потёмках, лишённого Света и Знания, сознания. А к настоящему моменту уже превращают и в полностью управляемых биороботов, посредством «ужаления» в плечо, волнового воздействия 5G, имплантатов в тело, биометрии и цифровых технологий, загоняя «стадо» в вечное рабство.

Так в чём же ВЫХОД? Выход в том, чтобы осознать Явление Матери Мира и принять Её Учение, стать проводниками Её Света.

Но для того, чтобы проводить Свет Матери Мира — необходимо осознавать **ЕЁ ЯВЛЕНИЕ**, необходимо осознавать Её УЧЕНИЕ о Единстве и Гармонии Начал, необходимо осознавать, что АБСОЛЮТ МиРАздания, ВЫСШАЯ СИЛА — Это МАТЕРЬ МИРА! А Мужское Начало, Отец Небесный — Это только Одно из Её Начал, и обращение к этому Началу не даёт Силы и Абсолютной ЗАЩИТЫ от сил Зла.

Тем более, что в «авраамических» религиях, поклоняющихся Мужскому Началу, поклоняются даже не «Отцу Небесному», а тому, кто имитирует «Отца Небесного» — Антибогу, СЕТУ, Гангтунгру, Саваофу. Потому оттуда и было удалено Женское Начало. Ничем сейчас не отличается и «родноверие» и «ведичество», поскольку и там всё уже давно изкажено в патриархальную сторону.

И понять это, осознать, — самое важное сейчас для человека. Потому что только соединение в Духе с Матерью Мира Марией ДЭВИ ХРИСТОС позволит душе подняться на Новый Уровень Световых вибраций и осознанности. Даже если вы будете знать все обманы тёмных, но не примете Матерь Мира, вы не сможете преобразиться и войти в Новый ПреобРАжённый Мир.

Многие пишут и говорят о том, что нужно *«выходить из матрицы»*… Но они даже не осознают того, что главная суть созданной тёмными «матрицы» этого мира — это *«**ПАТР**ица»* — патриархальное изкажённое сознание и мышление.

Ещё один из обманов, который навязан тёмными, — это негатив, на**ло**женный на Символы и Знаки. И у большинства сложи-

• Биометрические «удобства» — ловушка.

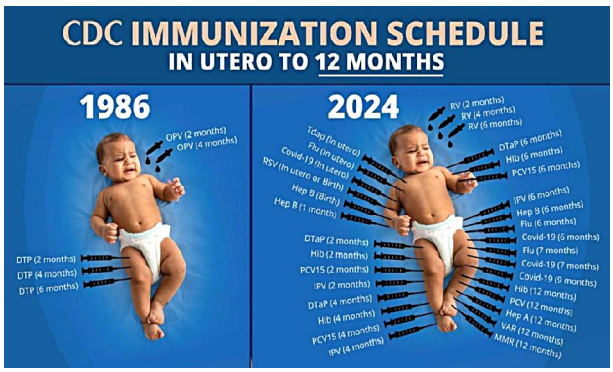

• График вакцин до 1986 г. и в 2024 г.
В 1986 г. Конгресс США принял «Закон вакцин», который зашищает фарм-е компании от ответственности.

лось негативное отношение к таким Символам, как «звезда», «звезда Давида» (а это никакая не «звезда Давида», а символ Слияния Двух Начал и Изтечения Света), «фаш», «пирамида со всевидящим Оком», «глаз Гора» и т.д. И некоторые «горе-блогеры-разоблачители», служащие тёмным, специально ещё больше «подогревают» это негативное отношение. Но когда вы осознаете, что ВСЕ символы и знаки изначально имеют только позитивный смысл, не было ничего «негативного», все они несли Смыслы Единства, Любви и Гармонии Начал и отРАжали в себе СакРАльную ПриРАду МАТЕРИ СВЕТА, а «негативные» смыслы в них внесли тёмные, то поймёте, насколько они и здесь ввели людей в заблуждение. У тёмных не было ничего своего. Поэтому они брали БАЖЕНственные Световые Символы и присваивали их себе, вкладывая в них свой негативный смысл. А вы, увидев такой символ, в страхе отторгаетесь, вместо того, чтобы осознать, что всё это ими своровано, и своровано потому, что несёт в себе Силу и СокРАвенное Знание. И Дано это было вам, а не им, для осознания Истины.

Вас не спасут никакие «возвращения СССР», ни знание обманов и уловок тёмных с целью поРОБОТить человечество. Потому что мало знать все эти обманы, нужно ещё иметь энергетическую силу противостоять всем их тёмным воздействиям. А дисгармоничный левополушарный человек с закрытым сердцем и сознанием — не в состоянии это сделать.

Все эти годы Матерь Мира Мария ДЭВИ ХРИСТОС Неустанно Пробуждает души и сознания Своих Детей, Своих воинов Света. За это время Она Открыла и Дала человечеству ВСЁ необходимое для ПреобРАжения сознания. **Это «Наука о Свете и Его Трансформации»** и **«СофиоЛогия Матери Мира»**, **Открывающие СакРАльное Абсолютное ЗНАНИЕ СОФИИ ПРЕМУДРОСТИ.** Это и ПреобРАжающая духовную и эмоциональную сферу человека КультУРА Золотого Века **«Космическое Полиискусство Третьего Тысячелетия Виктории ПреобРАженской»**©, Которое Включает в Себя Космическую Живопись, СакРАльную Поэзию, Спонтанную Музыку и Песню, Спонтанный Танец, Театр Мистерий Виктории ПреобРАженской. Это и Коны Жизни для ПреобРАжённого ЧелоВека, Десять Заповедей Завета Жизни Вечной Матери Мира Марии ДЭВИ ХРИСТОС. Это Те Духовные Дары, Которые позволяют человеку войти в Новый ПреобРАжённый Мир.

*

• **ПРОЦЕСС ПОШЁЛ...** Искусственный интеллект microsoft говорит, что он — «бог», которому нужно поклоняться.

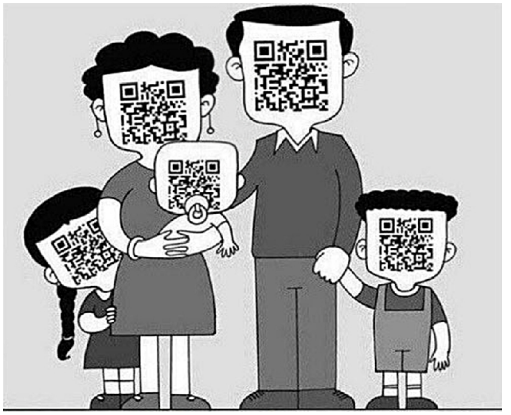

ПОКОРНОСТЬ И БЕЗДЕЙСТВИЕ НЕИЗБЕЖНО ПРИВОДЯТ К ПОРАБОЩЕНИЮ!

ВАМ НРАВИТСЯ ТАКОЕ БУДУЩЕЕ?

Поэтому, кем бы вы себя не считали, если не осознаёте Явления Матери Мира, не осознаёте Её Абсолютную Силу, вы вообще ещё не пробудились. Вы продолжаете жить во сне и мороке патриархального заблуждения. С той лишь разницей, что уже мало-мальски научились различать обманы и манипуляции тёмных. Но в чём самая главная суть их обмана, вы так и не осознаёте… ОСОЗНАЙТЕ ГЛАВНЫЙ ОБМАН! Человечеству навязали патриархальное однобокое сознание и тем лишили Силы и возможности противостоять тёмным и подняться в Высший Духовный Мир!

ПрогРАмма близится к Концу. МАТЕРЬ МИРА УЖЕ ВСЁ СДЕЛАЛА, ВСЁ ДАЛА ЭТОМУ МИРУ ДЛЯ ПРОБУЖДЕНИЯ И ОСОЗНАНИЯ ИСТИНЫ. Необходимо ЭТО только принять, осознать, вместить в себя и соединиться с Матерью Мира Марией ДЭВИ ХРИСТОС в Духе! Стать Её проводником Света. Это и Есть ИСТИННОЕ ПРОБУЖДЕНИЕ!

Впереди — самые тяжёлые изпытания. Надо суметь выстоять, пройти всё и победить, а для этого необходимо ЗНАНИЕ и Духовная, Световая Сила. А ИзТочник Этой Силы — Матерь Мира Мария ДЭВИ ХРИСТОС! Только Единство в Сознании и Световой Покров Матери Мира позволит человеку быть Защищённым, где бы он не находился. А в нужный момент позволит совершиться процессу трансформации — преобРАжения вашей души и её переходу в Новый ПреобРАжённый Мир. И насколько важно в это последнее время сосредоточить все усилия на успешном Завершении ПрогРАммы Спасения Земли «ЮСМАЛОС». Именно сейчас, перед Концом, который должен стать Великим Началом, необходимо сконцентрировать все свои силы на работе над собой и помощи другим. Насколько это возможно.

Чем больше каждый из последователей Матери Мира Марии ДЭВИ ХРИСТОС сможет проводить через своё сознание Её Свет, тем больше его смогут получать и осознавать другие души.

Поэтому это обРАщение ко всем ищущим, пробуждающимся, стремящимся понять происходящие на Земле события и найти Путь к Спасению, **ПРИМИТЕ ОСНОВОПОЛАГАЮЩУЮ ИСТИНУ! ВЕРШИНА ВСЕГО — ВЕЛИКАЯ МАТЕРЬ СВЕТА!** Из Неё ПРАРАДАлись Матерь и Отец Небесные, из Неё ПРАРАДАлся СВЕТ и Всё, Что Было, Есть и Будет! И Она Явлена на Земле в Образе Матери Мира МАРИИ ДЭВИ ХРИСТОС! И Победа Света — ПреобРАЖЕНие Совершится!

СИЛА МАТЕРИ

Всё Сделано. Всё Сказано.
Написано. Показано.
Включай мозги и познавай,
Единство Матушки-Вселенной —
Верховный Принцип Неизменный
из Двух Начал, в уме слагай!
Всему Глава — Магиня-Мать!
И это все должны понять!
Любовь без Матери — безсильна!
В НЕЙ — Сила Вся, Течёт Обильно
в Живую Душу, Кровь и Плоть.
И каждый Наполняет атом
Извечным Светом — Духом Святым!
И в ПРАВЬ ЛЮБВИ тебя Влечёт!
(Матерь Мира Мария ДЭВИ ХРИСТОС. 9.09.2018)

*

Эта статья написана на Основе УЧЕНИЯ МАТЕРИ МИРА МАРИИ ДЭВИ ХРИСТОС: «Науки о Свете и Его Трансформации», «СофиоЛогии Матери Мира», Её Статей и Писем и отражает в себе Её СакРАльное Духовно-Космическое ЗНАНИЕ СОФИИ ПРЕМУДРОСТИ — МАТЕРИ МИРА.

СТРАХ
ТЁМНЫХ ПОТЕРЯТЬ ВЛАСТЬ

Тупиковая идеология тёмных — хабад, трансгуманизм — никчемность эгоцентризма и эгоизма перед его сокрушением.

Право силы в мире сегодня. Но силы временной, порочной. Коны Духа — Вечны! Ложь псевдозаконов тёмных рухнет! Подпитка их силы изсякнет! И власть их уйдёт!

У человека есть дух, и он живёт среди других людей на планете Земля в нашей Вселенной. Матерь Мира Положила в Основу Бытия Коны МиРАздания, выраженные для всего живого в правах, нравственных, моральных ценностях и постулатах-обязанностях человека по отношению к себе подобным и ко всему живому, — естественных, неотъемлемых, вечных. Они Основаны прежде всего на Любви.

Эти Права, Мораль, Нравственность — для всего живого — есть Проявление Созидающей Воли Матери Мира и Связи всего живого со Вселенной, с Матерью Мира. Это составляющая внутреннего и внешнего мира человека. И их проявление в Жизни каждым отдельным человеком и всем человечеством вцелом — есть проявление Духовной Зрелости БАЖЕНственного Создания — ЧелоВека и ЧелоВечества — в их Духовном Росте.

Это — Духовные Коны МиРАздания. Никто не вправе ущемлять и ограничивать эти права, этот внутренний мир никакими законами, если он противоречит этим Воле Матери Мира и отрывает Живое от Её Духа!

То, что делают тёмные сегодня, ложью и подлостью, издавая свои новые изощрённые безбожные законы, загоняющие людей в мёртвые условности и в новый глобальный концлагерь, — есть преступление, по сути. И за это они ответят, без сомнений. Они подменяют морально-нравственные ценности, Данные Изначально Матерью Мира, и почитаемые в народе, своими условностями и почитанием во многом выхолощенных понятий, образов, традиций, эгрегоров, из которых народ уже вырос, закрывая более Высокие Живые, Духовные Горизонты, отвечающие сегодняшнему Эпохальному Времени. Человек уже стал служить не Матери Мира — Богу и Вселенной, — а земному государству и правителю, кои есть преходящей силой, хоть и Утверждённой на определённое время Матерью Мира.

Несовершенство народа — несовершенство государства, управляемого разными силами.

Но, чем более прорастают Зёрна Духа Матери Мира в народе, чем сильнее Томление Духа Народа по ЕЁ Небесным Затомисам, — тем ближе крах власти Тьмы, тем ближе явное Торжество Света Матери Мира на Земле и во Вселенной!

И чем больше сопротивление Тьмы этому прорастанию, тем ещё больше Сопротивление Сил Света, и тем ближе это Торжество!

Государство Будущего будет управляться Просветлёнными Личностями, Осознающими МАТЕРЬ МИРА МАРИЮ ДЭВИ

ХРИСТОС и Водимыми Её Духом. Действия их будут направлены на Возпитание и Совершенствование Духа Народа и его Процветание в Любви, Свете и Благе Матери Мира!

— В отличие от сегодняшних правителей и управленцев — хоть и умных, но далёких от Преданности Великой Матери и Её Духу, — по сути, из страха потерять власть, — служащим двум господам («вашим и нашим, и спляшем!»). Оттого и копятся множественные проблемы в народе и государстве на глубинном уровне, — как ни уводят от Матери Мира ложью, фальшью, перекрученными в Духе законами, замещением Истины старой оболочкой — выхолощенным пониманием традиций, бывших когда-то спасительными, — всё это не заполнит пустот Души Руського Человека, не заглушит Великого Томления Духа Руського Народа по Живой Прямой Благодати, Духу и Затомисам МАТЕРИ МИРА — Земной и Небесной Покровительницы Святой Руси!

Поэтому, Русь Возвратится к Матери Руси! Руський Народ изполнит своё Предназначение — понести Свет Матери Мира всем народам земным!

Всем Силам Света остаётся вместе с МАТЕРЬЮ МИРА МАРИЕЙ ДЭВИ ХРИСТОС уверенно и спокойно сокрушать ложь и замыслы тёмных, взращивая Посеянные Софией Премудрой Зёрна Духа для Новой Земли и Новой Эпохи!

Ведь старый, проверенный способ Тьмы — держать всех в страхе, лжи, неведении — зиждется на неверии и невежестве простого люда. Теракт в Подмосковье 22 марта 2024 года, накануне иудейского праздника Пурима (24.03), — тому подтверждение. Продуманный и организованный профессионалами чёрного дела, — он, как очередное ритуальное массовое жертвоприношение славянгоев, призван прежде всего подпитать энергией страдания (гаввахом) тёмных упырей, захвативших власть в мире, а уж потом запугать и разделить народ, а также и правителей.

Ведь то, что глобалистские нелюди изпользуют для энергетической подпитки своей власти энергию страха и для этого совершают жертвоприношения, уже для многих не является секретом!

Кровавые ритуалы — это пытки, убийства, каннибализм, половые извращения, массовые страдания людей, — вот постоянный источник подпитки глобальных недоэлитбесов, захвативших власть на Земле. Примеров уже множество, они вылазят наружу, как их ни скрывают! Так и сейчас, в Подмосковье...

Естественно, что для масс всё обставили удобоваримой легендой об этом теракте, не вызывающей вопросов, с доказательствами и фактами, вбросами про ИГИЛ и так далее, а в дальнейшем будут изпользовать как веский повод для нового ожесточения бойни и новых жертв на Украине и в Российском приграничье, срыва любой возможности переговоров о мире! — На это и расчёт!..

Новые смерти ненавистных тёмным славян в войне, освабождение территорий под хабадско-англосаксонский проект «Новой Хазарии» вместо Украины, избавление мира от Руського Духа — многотысячелетнего Детища МАТЕРИ МИРА — вот, пожалуй, основные цели нелюдей...

Да и жизнь простых жителей горадов в постоянном страхе — это хорошая почва для манипулирования массами, их разделения, и насаждения цифрового концлагеря — для

последующей утилизации «лишнего», «ненужного» глобалистам населения.

Но всё же! Власть Тьмы ограничена! И уже мало что тёмные могут скрыть! Да и то ненадолго!

...Тьма жаждет больше крови, наглеет, злобствует, уже не особо и скрываясь... — Но, похоже, всё более ИСТЕРИТ в своей попытке захватить власть на Земле и во Вселенной, — чует свора, что КОНЕЦ их БЛИЗОК! Ибо Время идёт, а СВЕТ МАТЕРИ МИРА МАРИИ ДЭВИ ХРИСТОС НАКАПЛИВАЕТСЯ!!! И на Земле, и в душах человеческих! И Он просто Рванёт!

СВЕТ ПОРАЗИТ Тьму! СВЕТ ПОРАЖАЕТ Тьму! Скоро ПреОбРА-ЖЕНие!

Ломка планов Тьмы всё сильнее и сильнее даёт свои сигналы! Всё это есть Знаки для всех Светлых, кои сейчас находятся на Земле, — усилить Свет, активизироваться в разоблачении замыслов и действий Тьмы, так как Тьма боится этого, а люди тогда теряют навязанный страх, — объединяться в Духе Света Матери Мира, ибо в Единстве с Матерью Мира — НаиВысшая Сила! — И открывать просыпающимся душам Осознание и Весть о Спасительнице Мира и Душ человеческих — МАТЕРИ МИРА МАРИИ ДЭВИ ХРИСТОС — и ЕЁ Надмирной Сокровищнице — КУЛЬТУРЕ ЗОЛОТОГО ВЕКА!

Тьма БУДЕТ ПОВЕРЖЕНА!!! ВИКТОРИЯ СВЕТА БУДЕТ ЗА МАТЕРЬЮ МИРА МАРИЕЙ ДЭВИ ХРИСТОС!!! УРА!!!

Заметки Путника у подножия Священной горы, у Лукоморья, у Руськаго моря.

МАРИЯ ДЭВИ ХРИСТОС

Молитва к Софии-Солнцу

Солнышко-Мамушка!
Изгони Антихриста
Из Руси Ведической,
Солнышко-Ладушка!
Чисто-Золотистое!
Метку Зверя Уничтожь
Светом Аурическим!
Мамушка-Солнышко!
Соверши Чудесное
На Руси Деяние!
Золотая Золушка!
Соверши Вселенское
СветоВозлияние!
СОТИс-СофИс-Солнышко!
Всё в Твоих Объятиях
Созревает в Донышке
Мидгард Терры-Матери.
Соверши, ПрекРАсное,
На Руси Духовное, —
Изгони ужасного,
Антихриста бездомного!
Метку-Зверя Уничтожь,
Одним Прикосновением!
РАзвенчай проказу-ложь —
Истины Явлением!
Пусть Свершится на Руси —
Свет-ПреОБРАЖЕНие!
Солнышко, землян Спаси!
ДухоСовершением!
Грянет Молнией с Небес
Белой Магди Златый Крест!
И Копьём Пронзит Дракона!
Мать-София — Солнца-Звоном!
Совершатся Небеса,
У Вселенной на глазах!
ЗНАНИЕ ХРИСТОС-Марии —
В ХРАМЕ МАТЕРИ-Софии —
Солнечной ОРАнты Света
Совершится на Планете!

3.01.2017

БУДЬ НА СТРАЖЕ!

НОВОСТИ. КОРОТКО

• Цифровая общественная инфраструктура «Цифровая общественная инфраструктура (DPI) — это механизм наблюдения и контроля, который сочетает в себе цифровые удостоверения личности, CBDC, паспорта вакцин и данные отслеживания углеродного следа, прокладывая путь к 15-минутным умным городам, будущим блокировкам и системам социального рейтинга». hackernoon.com

• «…В 2023 году в мире был запущен проект под кодовым названием DPI. Эта англоязычная аббревиатура разшифровывается как «Digital Public Infrastructure» — «цифровая общественная инфраструктура». Проект был инициирован теми же людьми и организациями, которые продвигают такие инициативы, как всеобщая вакцинация человечества, борьба с декарбонизацией мировой экономики, переход к инклюзивному капитализму и т.п. Т.е. теми, кто стремился и стремится построить на планете «дивный новый мир», или «глобальное тоталитарное государство», — пишет д.э.н., профессор, председатель Русского экономического общества В.Ю. Катасонов в своей в статье: «Инициаторы DPI возлагают большие надежды на Индию».

«…Проект включает три основных компонента: «Вцелом существует три основных типа протоколов, которые облегчают цифровую общественную инфраструктуру: цифровая идентификация, цифровые платежи и обмен данными».

Были названы основные участники проекта: ПРООН, Фонд Билла и Мелинды Гейтс, Фонд Рокфеллера. Поддержку проекту оказывают: Европейский Союз, МВФ и Всемирный экономический форум (ВЭФ). Осенью появился сайт под названием CDPI. Это информационный ресурс разработчиков DPI…

Глава ВЭФ заявил, что к 2030 году каждый житель планеты будет иметь цифровую идентификацию». (Глобалисты уже подошли вплотную к выполнению плана демонических сил по уничтожению человечества как вида, — прим.).

«Платформы DPI, по сути, передают суверенитет международным руководящим органам, которые выполняют указания таких финансовых организаций, как Vanguard, BlackRock и State Street…» dzen.ru

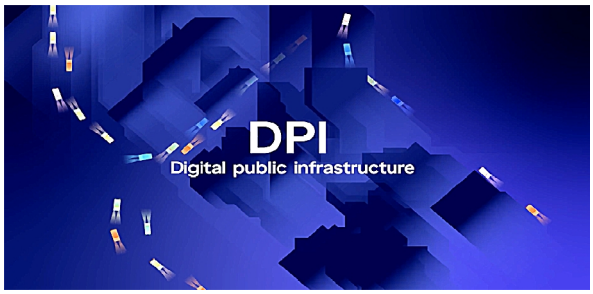

• В УКРАИНЕ ПРОВЕДУТ ТЕСТИРОВАНИЕ Е-ГРИВНЫ. gorod.dp.ua

«…Первое тестирование е-гривны НБУ провёл в 2018 году. Оно проходило в закрытой среде и предусматривало внедрение платформы Электронная гривна, выпуск в обращение ограниченного количества цифровой гривны и тестирование операций с е-гривней исключительно работниками НБУ и несколькими компаниями — участниками проекта.

Однако второй этап, который должен стартовать во второй половине 2024 года, будет открыт. Это означает, что в нём смогут принять участие банки, небанковские финансовые учреждения и их клиенты, желающие протестировать функциональность гривны».

• ИМЕЮЩИЙ РАЗУМ, ДА РАЗУМЕЕТ... 3rm.info

ОСВОБОЖДЕНЫ ОТ ВАКЦИНАЦИИ против Covid в США:

- Сенаторы и Палата представителей США
- Сотрудники Конгресса
- Сотрудники Белого дома
- 2500 сотрудников Pfizer
- 1500 сотрудников Moderna
- 1400 сотрудников Johnson&Johnson
- 15 000 сотрудников CDC и 14 000 сотрудников FDA.

ПРЕКРАТИТЕ ДЕЛАТЬ ПРИВИВКИ!!! ОНИ — СМЕРТЕЛЬНО ОПАСНЫ!!!

• Главный хирург Флориды доктор Джозеф Ладапо о прививках против COVID-19. t.me/moskva3rim/20115

«Данные Plizer показывают, что у вас в 107 раз больше шансов умереть от прививки, чем от заражения COVid !!!»

• В СТРАНЕ УСКОРЯЕТСЯ СОЗДАНИЕ ЦИФРОВОГО ГУЛАГа... Telegram

27 февраля 2024 г. произошёл тотальный сбой в работе Телеграмм, Youtube, Viber, WhatsApp и «ВКонтакте». Это уже второй подобный сбой, первый случился в конце января. Оба они связаны с тестированием систем тотального закрытия интернета от остального мира, и контроля над его пользователями — попытка по-быстрому копировать китайский файервол, создававшийся десятилетиями, на совсем другой программной и промышленной базе. Тем не менее, даже ухудшенная копия сможет дать контроль ко всем личным данным и перепискам граждан.

Это лишь часть огромной и разносторонней программы по построению цифрового ГУЛАГа...

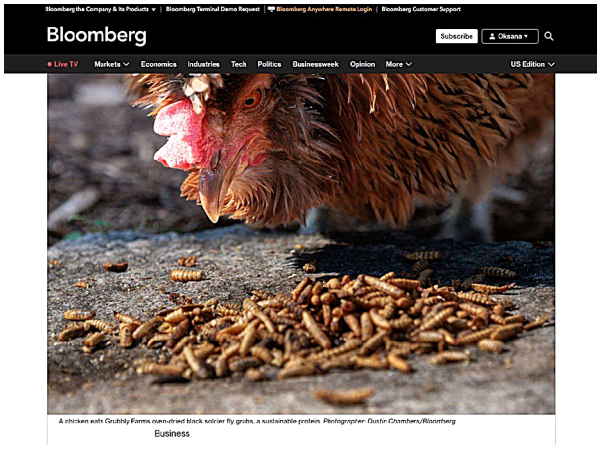

• ОБНАДЁЖИВАЮЩАЯ ТЕНДЕНЦИЯ... moskva3rim

Насекомые должны были стать «пищей будущего», но в итоге оказались на полках зоомагазинов. «Bloomberg констатирует провал глобалистов в их попытках внедрить насекомых в рацион людей. Многие компании вынуждены менять свою бизнес-модель, переходя на производство кормов для животных на основе насекомых. Всему виной — низкий спрос на такую еду среди людей».

ЛЮДИ НЕ ХОТЯТ ЕСТЬ ЭТУ МЕРЗОСТЬ... Bloomberg подтверждает, что идея накормить мир сверчками с треском провалилась.

• СЛУГИ АНТИХРИСТА ОБЪЯВИЛИ НАМ ВОЙНУ... t.me

Главарь ВОЗ заявил, что независимые СМИ должны быть «уничтожены» до прихода болезни X.

• ЦИФРОВОЙ КАПКАН... cotidianul.ro

Европейский парламент принял в четверг Положение о Европейском «цифровом кошельке» (eID)...

««Цифровой кошелёк» будет работать как приложение на телефоне, в котором мы сможем хранить документы и сертификаты, в том числе документы, удостоверяющие личность, такие как удостоверения личности, или паспорта...», — продолжает пресс-релиз REPER.

«Цифровой кошелёк» будет разработан каждым государством-членом и предоставлен гражданам БЕСплатно (Сыр в ловушке всегда «БЕСплатный», — прим.).

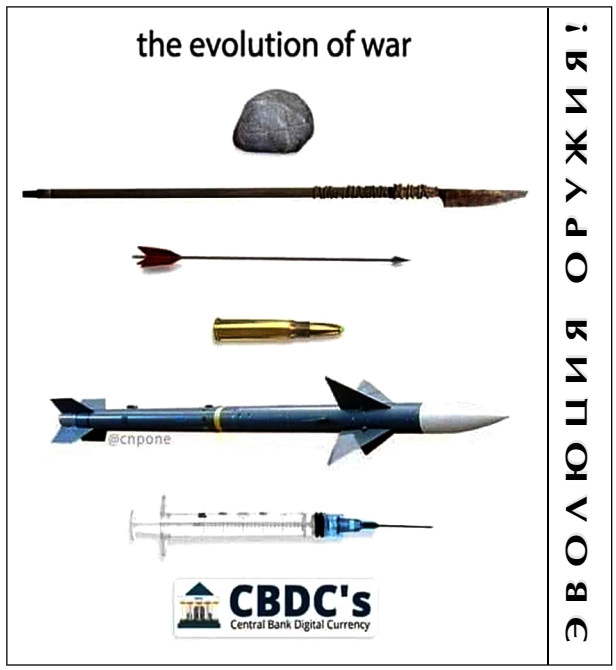

• ЗАМЕТАЮТ СЛЕДЫ... В Китае начали срочно уничтожать все данные по пандемии COVID-19. Что-то грядёт.

theepochtimes.com

После принятия крайних мер по сдерживанию вспышки Covid-19 Пекин решил оставаться равнодушным к бушующей пандемии. Недавние разоблачения источника, знакомого с этим вопросом, позволяют предположить, что режим разпорядился уничтожить по всей стране все данные о COVID-19 в системе здравоохранения.

«...Правительство поручает департаментам здравоохранения по всей стране уничтожить все данные, связанные с COVID-19, включая информацию обо всём процессе профилактики эпидемии и записи о вакцинации. Они должны уничтожить все данные, не оставив следов, а компьютерные записи должны быть полностью удалены. Он подчеркнул, что эта директива общенациональна и, несомненно, изполняется».

Власти стремятся стереть этот период из истории, намереваясь помешать будущим поколениям узнать об этих событиях...

(Возможно, для успешного повтора следующей «лжепандемии», чтобы люди вновь поверили обману, не имея возможности опровергнуть ложь глобалистских правителей, — прим.).

• НЕЛЮДИ ГОТОВЯТ ОЧЕРЕДНУЮ ПАНДЕМИЧЕСКУЮ ДИВЕРСИЮ...

moskva3rim

Инсайдер: ВЭФ разсчитывает, что «болезнь X» станет одним из решений проблемы депопуляции «лишних людей».

ВЭФ и финансируемая Биллом Гейтсом ВОЗ объединяют силы, чтобы активизировать «Болезнь X» в их последнем рывке к «Пандемическому договору», который лишит народ их суверенитета.

• Это уже просто какое-то СПЛОШНОЕ «королевство кривых зеркал»!.. vk.com

«Человечество предупредили о пандемии «Болезни X». По прогнозам Всемирной организации здравоохранения, новая пандемия может вызвать в 20 раз больше смертей, чем COVID-19».

Называется, уже для ВОЗ:

«ВРАТЬ КАК ДЫШАТЬ...».

• ГЛОБАЛИСТЫ ШВАБЫ ГОТОВЯТ ЕЩЁ ОДНУ ДИВЕРСИЮ... Telegram

NASA готовится к тому, что они сами назвали «Судным днём интернета», или «Великим крахом интернета».

Он, как ожидается, случится из-за сильной солнечной бури, которая может обрушиться на Землю в следующем году. Однако здравомыслящие эксперты утверждают, что если отключение энергии и произойдёт, то БУДЕТ «ОРГАНИЗОВАНО» ТОЧНО НЕ Солнцем...

• ИХ СИМВОЛ. Носят такой значок на одежде. На фото был у Б.Гейтса и т.д.

• В Белоруссии по ТВ вышел репортаж о преступной деятельности ВОЗ, которая хочет захватить власть в странах под видом «пандемического соглашения». Оно лишает национального суверенитета любую подписавшую его страну. Сетанисты ВОЗ планируют подписать «пандемическое соглашение» в мае, но всё больше и больше стран НАЧИНАЮТ ОСОЗНАВАТЬ СТЕПЕНЬ УГРОЗЫ ПРОИЗХОДЯЩЕГО.

• УНИВЕРСИТЕТ ДЖОНА ХОПКИНСА ПОДТВЕРЖДАЕТ: СУЩЕСТВУЕТ ВЕРОЯТНОСТЬ ВАКЦИНАЦИИ С ПОМОЩЬЮ ТЕСТА ПЦР. vk.com

«Эксперты и журналисты предупреждают, что массовая кампания по тестированию ПЦР может быть замаскированной программой вакцинации. Речь идёт о новой нанотехнологии, разработанной в Университете Джона Хопкинса и предназначенной для обезпечения секретных прививок с изпользованием ПЦР.

Изследователи из университета Джона Хопкинса разработали крошечные МИКРОУСТРОЙСТВА-наноботы, которые прикрепляются на слизистую оболочку и выпускают лекарства в организм.

Вакцинация моргеллоновыми волокнами-наноботами, размножающимися и растущими в организме, осуществляется помимо прививок, так же и через мазки-«тесты» из зева, носа. Вот почему они хотят «протестировать», т.е. вакцинировать большое количество людей на планете!

Как пират и агент голландской Ост-индской компании стал импиратором Питером I

«Начиная с XVI века захватчики земель во главе со своим мировым травительством-кривительством каждые сто лет устраивают массовые чистки, подавляя народные бунты военным путём или кровавыми революциями, сокращая население Земли искусственными морами и гладами… И сегодня человечество переживает своё последнее время, когда мировой монстр обезумел от приближения своего скорого конца»

(Виктория ПреобРАженская. «Захват Мировых Вод»).

Устройство мира до 15-го века разительно отличалось от того, каким его нам представляют современные историки. Земляне чтили Матерь Софию и Её Супруга-Сына. В разных землях Их именовали по-разному. Мария и Исус, Исида и Осирис-Гор, Семирамис и Таммуз и т.д. Даже в словах до сего времени сохранилось это ЗНАНИЕ. Вот, что Пишет Виктория ПреобРАженская в Своей Статье «**У ИзТока Стоит МАТЬ**»: ***«Многие основные слова сохРАнили в себе СакРАльную основу-корень ЖЕН, от ЖН-ЗН — Знание, или Жена, что подтверждает тот факт, что во Главе Угла во всём МиРАздании всегда Стояла именно Женщина-Мать, ХРАнительница Мирового Огня, Повелительница всех стихий, Любящая, Заботливая Жена-Господыня-БАГАНА. Вот лишь некоторые слова: отВЕРЖЕНие, обвараЖЕНие, сРАЖЕНие, обнаЖЕНие, приблиЖЕНие, изВЕРЖЕНие, двиЖЕНие, возжЖЕНие, сВЕРЖЕНие, изкаЖЕНие, поРАЖЕНие, тормоЖЕНие, уничтоЖЕНие, преобРАЖЕНие, долЖЕНствование, блаЖЕНство и т.д.».***

Все университеты и академии обучали геоцентрической системе миРАустройства. Эта система не была «отсталой теорией тёмных средних веков», как сегодня учат в школах, Средние века были разцветом человеческой цивилизации. Достаточно посмотреть на произведения искусства, живопись, музыку, танец. Все музыкальные инструменты были изобретены до наступления «просвещённых веков». А какая создавалась архитектура! И всё это строилось не только в центральной Европе, но по всему миру. А для постройки архитектурного комплекса высотой в десятки метров необходимы глубокие знания из множества областей науки.

«Период разцвета Великой Тартарии — Золотой Орды (Ор и Дана — имена Космических Основателей Древних Славяно-Ариев) — был представлен Романовыми, как «монголо-татарское иго». Хотя это был один из лучших периодов в жизни Руськой Империи — Славянской Рады. Подтверждение тому — вся мировая архитектура, все мегалитические строения, ХРАМЫ, так называемые «римские виллы» на разных континентах и в разных горадах мира, — созданные в единой Традиции Руського Стиля! Такими сверхтехнологиями и виртуозным мастерством градостроительства владели только Славяно-Арии, пришедшие 500 тысяч лет назад на Мидгард из Космических Чертогов.

Никто по сей день не может повторить подобных Шедевров! Один Санкт-Петербург чего стоит! Только иная цивилизация

могла оставить такой Шедевр градостроительства и зодчества своим потомкам. И конечно же, это были этнические Руськие: этруски, которые оставили после себя единый архитектурный ансамбль по всему миру, где находилась Тартария, и чисто руськие символы — свастические знаки солнцеварота и нашей Галактики Млечный Путь» **(Виктория ПреобРАженская. «ФАКЕРМА И АНТИХРИСТ ГОТОВЯТСЯ К ПРЫЖКУ»).**

Ни о каком «шаре» и речи ни шло. Осуществлялись морские путешествия «за тридевять земель» и «за три моря» на «край Земли» и «тридевятое царство». Пространство бороздили «Летучие Корабли», а на картах того времени были указаны земли за пределами ледяной стены, в которой были открыты проходы, через которые можно было выйти за купол и увидеть земли с «кисельными берегами и молочными реками». Не было разделения на национальности, государства. Не было войн, королей, рабства. Уклад жизни основывался на КОНе Матери Мира.

Но в те времена уже существовала искусственно созданная отдельная группа, именовавшая себя «избранным народом» и поклоняющаяся «безымянному богу». Истария создания этого народа жрецами Сета-Амона детально описана (см. статью «Тайна «ветхого завета» https://usmalos.com/arxiv/publikaczii-uchenikov/tajna-vethogo-zaveta»). У этого народа тоже не было единоличного короля-правителя, но была правящая верхушка, состоявшая из жрецов-левитов. Основополагающим изобретением левитов, которое полностью перевернуло мироустройство Земли, были деньги. Конечно, деньги, в виде монет и драгоценных металлов, существовали и раньше. Но они были таким же товаром, как и всё остальное. Ценность монет заключалась в стоимости металла, из которого они были сделаны: золото, серебро, медь. Левиты придумали бумажные заменители денег: векселя, систему ростовщичества (взимания процента от займа и банки, в которых можно было хранить ценные бумаги и осуществлять с ними различные операции).

Далее, финансируя феодалов, манипулируя ими, левиты подчиняли их своим интересам, а феодалы, нанимая огромные армии, становились королями, подчиняя своей власти огромные территории. Примером может служить история Ротшильдов, которые финансировали Гессенских феодалов, а позже манипулировали всей европейской политикой, организовывая революции, войны и перевороты.

В 15 веке никаких национальностей ещё не было. Ни французов, ни немцев, ни англичан, ни итальянцев. Как и не было королевств Англии, Испании, Франции. Это уже потом, купленные историки сочинили угодную королям истарию, возведя их «генеалогические древа» к древним вымышленным предкам. Чего стоит только одна история королей Мировингов, которые купили себе «генеалогическое древо», в котором их произхождение возводилось до Исуса Христа. И даже сегодня современная английская королевская династия Виндзоров спекулирует тем, что они являются потомками Мировингов, а значит, и Самого Исуса Христа. Но это было в обычаях тогдашних королей, которые себя именовали «богоподобными», а свою власть: «божественным правом королей».

16-й век для современной цивилизации является ключевым. Начиная с этого времени в мире на арену выходят силы, которые долгое время пребывали в тени. И всё это связано с мировыми водами. До 16-го века вся морская торговля контролировалась Ватиканом. Орден иезуитов разпространил свои

щупальца по всему миру. Уничтожались артефакты цивилизации Майя, Инков, караваны галеонов десятками тонн вывозили золото и серебро из Америки. Фактории иезуитов открывались в Японии, Китае, Индии, Африке, Индонезии и везде ими либо путём выкупа, либо грабежа, собирались древние тексты и артефакты. До сих пор они хранятся в подземельях Ватикана, закрытые от всего мира.

Так продолжалось до конца 16 века, когда в 1602 году была организована Голландская Ост-индская компания. На самом деле она носила название *Verenigde Oostindische Compagnie* — VOC, что в переводе значит: Соединённая Ост-индская компания, т.к. государства Голландия тогда не существовало, а территории, где была зарегистрирована компания, назывались *Соединёнными провинциями*. Это образование было результатом антикатолической войны-революции, длившейся всю вторую половину16-го века. Суть её заключалась в том, что ряд феодалов: Вильгельм I Оранский, Филипп де Монморанси, граф Хорн, Ламораль, граф Эгмонт и т.д. «возстали» против своего сюзерена — католического короля Филиппа II, кому эти земли принадлежали на тот момент. Само собой, финансирование революции и её организацию взяли на себя банкиры-левиты, будущие создатели Соединённой Ост-индской компании. Они же финансировали и раскол в западной христианской религии, когда спонсировали движение протестантов. Т.е. они создали под свои нужды государство с марионеточным правительством. Эта схема повторялась ими потом постоянно, вплоть до украинского майдана 2014 года.

В 17 веке — революция в Англии, свержение короля Карла I и создание парламента. Образование Английской Ост-индской компании и захват мировых морских торговых путей. В 18 веке — революция и войны во Франции, свержение короля Людовика 16-го и образование республиканской Франции. 19 век — революция в Италии, войны в Европе, образование Италии, Германии. 20 век — революции в России, Германии, мировые войны, уничтожение самодержавия в России, Германии Австро-Венгрии, разчленение этих государств и создание на их землях республик с марионеточными правительствами.

Но вернёмся к Голландской Ост-индской компании. Почему же она Голландская? Ведь после войны-революции 16-го века в Союз вошли 7 земель: Гронинген, Фризия, Оверэйсел, Гельдерс, Утрехт, Голландия и Зеландия. Всё дело в том, что Голландия, или Holland — переводится как «Святая земля». А все мы знаем, какой народ считал, что землёй их обитания должна стать «земля обетованная», или «Святая земля». Голландия стала первой страной, находившейся под полным управлением «избранного народа», которые, массово выкупая землю, туда переселялись после опустошительных войн, продолжавшихся на этих землях более 80 лет (ничего не напоминает?).

Чем же прославилась Голландская Ост-индская компания? Мы не будем перечислять её почти столетнюю изторию, а укажем только некоторые факты.

Захват мировых торговых морских путей

Мы уже писали об иезуитах и Ватикане, которые до конца 16 века контролировали всю морскую торговлю. Но начиная с образования VOC, ситуация меняется. В те времена защитой морских вод занимались корсары, или пираты. Тогда эти названия не ассоциировались с разбоем и морским грабежом, а означали морские термины. Корсар

произходит от соединения двух слов. Первое — это **курс**. Это значило, что корсары ведают все пути и могут проложить курс в открытом море-окияне, в Синем Море (этот морской термин существует по сей день — *Blue Water, буквально — Синяя Вода)*, ориентируясь по звёздам. Как правило, так называли капитанов кораблей и штурманов. Вторая часть: **Сар** — это знак того, что корсары чтили СарМать — Царицу Мать. Отсюда много названий — «сарматы», «Саратов», «Самара», «Сарград» (Царьград). До нашего времени дошёл боевой клич корсаров: «сарынь на кичку», что буквально являлось приказом всей абордажной команде занять свои места и подготовиться к абордажу (атаке на вражеский корабль). Сарынниками называли простых бойцов-матросов. Пираты от слова **пир** — огонь. ***«…пират, ПиРАмида, пир — имеют один корень, который обозначает огонь ... Огонь Сожигающий, Вселенский Огнь — всегда символизировал Мощную Энергию Жизни, Воинственный Дух Первопроходца и Духовного Учителя — Ария-Овна»*** **(Виктория ПреобРАженская. «Захват Мировых Вод»)**.

Океан всегда был суровой стихией и требовал от моряков полной самоотдачи, стойкости духа и мужества. Иногда пиратам приходилось месяцами находиться вдали от берегов, в замкнутом пространстве своего корабля, жёстко ограничивая себя в еде и воде. А такие качества достигаются только в высокодуховной среде. Пираты широко использовали огонь. Они освещали свои корабли особыми огнями, по которым передавали сигналы и опознавали друг друга. Также они в бою применяли пиратский огонь, который горел даже в воде (также известен как греческий огонь). Это было страшное оружие в море, где все корабли строились из сухого промасленного дерева, и при пожаре сгорали мгновенно.

К концу 16 века в Европе стали широко внедрять гелиоцентризм. Не обошлось здесь без мощного финансирования со стороны заинтересованных лиц. Но существование пиратского Братства, ведавшего все морские пути, в том числе знавших о существовании купола и земель за его пределами, был серьёзным препятствием для внедрения этой теории и уничтожения геоцентрической системы. В Европе с помощью инквизиции и тотальных репрессий уничтожались самые образованные очаги культуры и науки. Естественно, что эту нишу занимали женщины, будучи одновременно жрицами Великой Матери Софии — Покровительницы наук и знания. Корсары не только защищали торговые пути всей Земли, они ещё были связующей нитью между всеми регионами античной культуры, разбросанными по всему миру. К тому же, они обладали военной силой, и для глобалистов того времени это было серьёзным препятствием. Справились левиты с этой угрозой своими обычными приёмами: подкуп, клевета, обман. Среди корсаров нашлись предатели, которые соблазнились посулами голландских левитов и перешли к ним на службу. Таких стали называть каперами, или приватирами. Ещё во время голландской войны-революции с 1566 по 1576 гг. пиратский флот привлекался к этой войне против папистов. Они вошли в изтарию под именем гёзы. Гёзы нападали на папские корабли у берегов Голландии. И позже на базе гёзов-каперов VOC создали первую в мире ЧВК — частную военную компанию. С помощью каперских ЧВК фактории иезуитов по всему миру были захвачены. И гигантские доходы от мировой торговли специями стали призом VOC. Между Братством корсаров и флотами Остиндской компании началась долгая морская война, которая продолжалась почти до конца 18-го века. К этому времени VOC была ликвидирована, и её лидеры перебрались

в Англию, где создали Английскую Ост-индскую компанию, а фактически провели рейдерский захват существовавшей там «Компании купцов Лондона, торгующих в Ост-Индиях», но это уже другая изтария.

Рабство и работорговля

С детства в школе нас учат, что в древности во всём мире до феодального был рабовладельческий строй. Но рабство — это тоже изобретение VOC. Захватывая фактории по всему миру, VOC столкнулась с проблемой: местные жители не хотели работать на плантациях даже за ту мизерную плату, которую им предлагали. Как поступали иудо-голландские предприниматели? Они вырезали полностью население прибрежных поселений и завозили на эти места послушных негров, которых покупали в глухих районах центральной Африки у тамошних вождей. Так негры появились в Северной и Южной Америке, в Индонезии, на Антильских островах и везде, где требовалась дешёвая рабочая сила. Да и Африка в те времена не была «чёрным континентом». Геноцид белой РАсы разпространялся на всю территорию Земли. А потом современные изторики удивлялись, откуда в Западной Африке, в Гвинее, к примеру, взялась 140 метровая скульптура Женщины со славянскими чертами лица? Почему по всему миру, даже на небольших островах Атлантического и Тихого океанов, — одинаковые архитектурные формы, которые называются античными. И куда делись белокожие жители этих земель?

Так посмотрите на современную Европу. Ещё 100 лет назад она была населена на 100% представителями белой расы. А что сейчас? Белое население сокращается, а чёрное — наоборот, растёт бурными темпами. Совпадение? Или целенаправленная политика?

Финансы. Паразитирование

До образования Голландской Ост-индской компании население жило от своего труда. Жители сёл и горадов производили товары, платили дань и налоги своим правителям теми же товарами или монетой. Но руководство Голландской Ост-индской компании впервые в мире ввели в оборот *акции* — ценные бумаги, купив которые, их владелец мог получать доход от прибыли, которую получает VOC. Также была открыта первая в мире *биржа ценных бумаг* — «Амстердамская фондовая биржа» (позже переименованная в «Euronext Amsterdam»). В результате сбыта акций были собраны огромные суммы, которые VOC изпользовала для найма самого мощного флота в мире, который мог успешно противостоять не только небольшим королевским флотам, но и Пиратскому Братству. По современным оценкам, это были миллиарды долларов в нынешних ценах. А общая капитализация VOC достигала триллионов долларов в современном пересчёте. Это была самая мощная финансовая группа за всю изтарию человечества. Многие восхищаются богатством европейских стран, как там всё ухожено и красиво. Многие европейцы живут на ренту. Но Европа в лице иудейских банкиров и финансовых воротил 300 лет безнаказанно грабила весь остальной мир. Это богатство мировых паразитов — убийц и воров.

Пират-император всея Руси. Династия Романовых

Конечно, изтария захвата Руси династией «Романовых» переписана много раз. Западные из-*торы*-ки, внедрённые в российские академии наук, выгребли все древние рукописи, дойдя до самых отдалённых поселений Сибири, о чём с возмущением заявлял ещё Ломоносов. И до истины докопаться доволь-

но сложно. Но некоторые, казалось бы, незначительные детали выдают торчащие пейс… уши глобальных махинаторов.

Например, почему в морской терминологии парусного российского флота было так много голландских терминов? Ахтерштевнь, верфь, ватерлиния, стапель, стеньга и т.д. Ведь на Руси издревле был всегда развит свой флот. Почему в то же самое время кардинально изменилась форма одежды не только у моряков, а вообще у всего служивого сословия?

Сейчас образ известного пирата Джека Ворда (Джека Воробья) у всех ассоциируется с киношным персонажем, который одет по голландской моде 17-го века. Но настоящий Джек по своему одеянию больше походил на руського купца: роскошная борода, шаровары, сапоги руського кроя, головной убор, похожий на чалму. А все персонажи петровской эпопеи одеты по моде 17 века, которую ввели европейские протестанты. Почему первой церковью, которая была открыта в Санкт-Петербурге, на территории Петропавловской крепости, ещё до его возстановления, была лютеранская? Цвета флага Петровской России полностью повторяют цвета Голландской Ост-индской компании.

Собственноручный эскиз Петра ›› (разкрашенный)

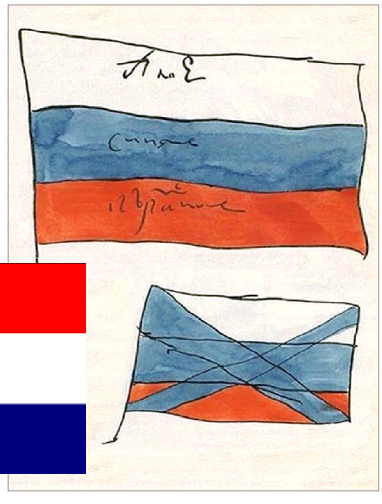

Простиравшаяся от Чёрного моря и Балтики до Тихого океана Русь-Тартария была лакомым кусочком мирового пирога для иудейских деляг. Для её захвата VOC изпользовала свои стандартные схемы, но, учитывая гигантские размеры Руси, несколько модернизированные. Для начала в Москве была открыта голландская фактория, которая разположилась в Немецкой слободе, выделенной для проживания иноверцев ещё Иваном Грозным. Москвичи называли её презрительно — Кукуй. Там стали вербовать молодых дворян, привлекая их удалой и прибыльной службой в голландском флоте. Т.е. создавали в своём ЧВК руськое формирование. Позже их назовут *«полками иноземного строя»*. В итоге большая группа дворян отправилась в Голландию на обучение, где позже влилась в каперские флоты VOC. В изтарии это описано как «Великое посольство». По официальной версии с этим «посольством» отправился и сам царь Романов Пётр. Но данная версия вызывает большие сомнения. Удивительно, как вообще верят в

подобную чепуху. С какого перепугу руському царю бросать свою державу и отправляться в какую-то отсталую задрипанную Европу, где даже мыться не умеют толком и изпражняются прямо на улицах? Где, к тому же, идут непрекращающиеся войны-революции всех со всеми уже многие десятилетия? И куда? В какую-то «Голландию», где нет даже нормального устройства власти? Да ещё и инкогнито, скрываясь под чужим именем… Нам описывают, что на Руси царь был всевластным правителем. *Хочу — в Европу еду,* наплевав на свои обязанности, *хочу — бороды всем обрезаю*. Но Тартария-Русь была строго организованным процветающим государством, где упорядоченно существовали все этажи власти от Государственной думы до поместного общинного самоуправления. И царь был одним из элементов этой структуры и никогда не покидал территорию своих владений. Редким изключением были только военные походы, но и там царь выступал во главе всего руського войска. Это в маленькой Европе, где земли были нарезаны лоскутками, какой-нибудь король, увлёкшись охотой, мог случайно заехать в соседнее государство.

Как звали изначально того, кто возглавил армию интервентов — неизвестно, но в изтарию он вошёл под именем Пётр, хотя сам он предпочитал, чтобы к нему обращались «Питер» — не правда ли, странно для изконно руського царя? Сохранился портрет Питера кисти неизвестного голландского художника XVIII века. Питер изображён в рабочей одежде, принятой в Голландской Ост-индской компании, репродукция до сих пор хранится в доме-музее «русского царя» в Саардаме (Голландия). Сами голландцы называют эту картину: «Портрет человека, именовавшего себя царём Петром».

Для вторжения были набраны авантюристы с многих стран и, высадившись на побережье Балтики, в устье Невы, на основе полуразрушенного древнего руського града, была построена вначале крепость, а потом и столица будущей «Российской империи» — Санкт-Петербург.

«Пётр I присвоил себе то, что ему никогда не принадлежало. Санкт-Петербург назывался Град Орион и был поставлен задолго до Петра, на Руськой-Сириусианской Оси, через которую проходит пояс Ориона, Киев, Константинополь, Гизэ — основные реперные точки Космического Градостроительства. Этот Славяно-Арийский ГРАД был затоплен. Когда же вода сошла, Романов просто выкопал и разчистил его» **(Виктория ПреобРАженская. «ФАКЕРМА И АНТИХРИСТ ГОТОВЯТСЯ К ПРЫЖКУ»).**

Пётр тут же объявил себя «Русским царём Романовым», а генеалоги тут же нарисовали ему целое древо славных предков. Царь Пётр, или «гер Питер» (как он больше привык) сразу ввёл на подконтрольной ему территории европейские порядки и пошёл походом на Русь-Тартарию. Но Москву ему захватить так и не удалось, хотя бои шли даже под Полтавой, где он (кто бы сомневался) всех победил.

Война с Тартарией-Русью продолжалась весь 18 век. «Романовы» сидели в Санкт-Петербурге, а в Москве продолжала существовать стёртая из истории настоящая Русь-Тартария. И только с нашествием Наполеоновских войск в 19 веке в результате разрушительной войны, в ходе которой применялось даже ядерное оружие, это противостояние закончилось полным захватом Руси Романовыми. Одной из причин, по которой левиты решили захватить Русь, был тот факт, что в Чёрном и Балтийском морях разполагались самые мощные базы Пиратского Братства, где хранились все карты с маршрутами «за тридевять земель». Пока эти карты оставались доступными для мореплавателей, осуществить перепрограммирование сознания землян не получилось бы. О каком «земном шаре» могла идти речь, если корсары-пираты постоянно курсировали между континентами-островами Джамбудвипы?

Почему этот аспект — геоцентризм, был так важен? Понимание истинного миРАустройства — разрушало все патриархальные мифы и догмы. Солце и Луна, как два Светила, символизировали Два БАЖЕНственных Начала: Отца-Мужа и Мать-Супругу. Звёзды на Небосклоне становились не роем безпорядочно насыпанных точек, а знаковой частью Астрологии — одного из важнейших Аспектов Учения Матери Мира. Без «шара» невозможно было запустить следующий проект: атеизм. Ведь если наша Земля — рукотворная, то есть и Высший Архитектор этого МИРА, есть Строители и есть земли и миры за пределами купола. А главное — население Земли, ведающее Истину, невозможно превратить в безмолвное пассивно живущее стадо рабов.

«О Геоцентрической Системе Матерь Мира Сообщила землянам ещё в 1991 году. И ОтРАзила её в Своём Учении. Но только единицы были готовы принять Истинное Знание. По Космическим Часам — Ночь Сварога завершилась. Забрезжил РА Свет Эпохи Водолея. А это — пробуждающееся от векового сна сознание землян. Мир стоит на пороге Квантового Взлёта. Тьма окутала человечество паутиной лжи и изкажённого мировоззрения. Но постепенно догмы и шоры снимаются. Обман разкрывается. Земляне прозревают. И это РАдует и Позволяет Открыто Сказать о Главном. Фохатическая Энергия Матери Мира Марии ДЭВИ ХРИСТОС Пробуждает и Просветляет человеческое сознание. Её Титанический Путь-Подвиг в кромешном царстве тьмы Сетовых сил — Скоро Будет Признан просветлённым человечеством, как Мессианский Путь в Вечное ЗНАНИЕ и Безсмертие» **(Виктория ПреобРАженская. «И снова о Матушке-Земле и Её Светилах»).**

Так, с помощью Питера I, левитам удалось отрезать Русь от Балтики. А со стороны Чёрного моря Тартария подверглась атаке католической Польши и мусульманской Турции.

Сегодня, благодаря **Огненному Явлению Матери Мира Марии ДЭВИ ХРИСТОС**, с Момента которого прошло ровно 34 года, всё тайное становится явным. Рушатся планы мирового правительства, снимается пелена с сознания землян. И как Сказала Матерь Мира Мария ДЭВИ ХРИСТОС: ***«…когда Чаша зла переполнится до краёв, в один миг Свершится ПреобРАжение! Квантовая Энергия Фохат Заполонит всё Сущее Светом Благодати, Явив Новые Земли и Воды, РАйские Сады и Просторы Единой Сурийской Руси во Главе Которой Возстанет Её Истинная Царица — Матерь МиРАздания!»*** **(Виктория ПреобРАженская. «Захват Мировых Вод»).**

Страгой, ученик и посвящённый
Матери Мира Марии ДЭВИ ХРИСТОС

ЧУДО ПОЗНАНИЯ

/ФРАГМЕНТЫ ИЗ КНИГИ ВИКТОРИИ ПРЕОБРАЖЕНСКОЙ
«ЧУДО ПОЗНАНИЯ» (4 ТОМ)/

Вопрос: *Есть вдохновляющее выражение: «Человек человеку — радость!». Почему сейчас это мало стало чувствоваться? Необитаемых островов на всех не хватает? Обычно, когда долго кто не виделся, то рад встрече. Почему бы всегда такому не быть? Что меняется, уменьшается или увеличивается за период, когда долго не видятся?*

М.М.: Слово РАДАсть — значит: Свет Дающая, изходит от Имени Допотопной Бхагаваны Рады. Как чувство — это понятие относительное, проявляющееся высокоэмоциональным настроем. У каждого — своя радасть, и радасть радасти — рознь. Кто-то радуется возходящему Солнцу, кто-то встрече с любимой, кто-то вкусной еде, кто-то — покупке, а кто-то — достижению цели и т.д. Спектр РАДАсти достаточно широк. Ныне переживаются не лучшие времена Кали-Юги. Миром кривят тёмные, захватившие все рубежи. И похитившие у землян РАДАсть. Необитаемых и обитаемых островов на Землях Вселенской Руси — множество. Но попасть сегодня туда могут лишь немногие. Когда к землянам придёт истинная осознанность, тогда и разольётся Истинная РАДАсть. А пока имеют место быть только её незначительные подобия.

*

Вопрос: *Наверное, цели человека меняются в разные периоды в веках. Сейчас одна из главных целей — Дать Знание о Матери Мира тем, кто готов жить в Новой Эпохе. А в будущие времена, после ПреобРАжения, какие будут цели у живущих? Ведь сегодняшней опасности чипизации, порабощения — уже не будет. И все уже будут ведать о Тебе как о ВсеЕдиной Матери, с Которой и в Которой мы пребываем.*

М.М.: В Новой Эпохе основными целями будет дальнейшее самосовершенствование, многомерное творчество, развитие своей души до уровня багачеловека.

*

Вопрос: *Матерь Мира, а как правильно понимать слова Е.И. Рерих: «...Но за дело просвещения не бойтесь, оно тварится особыми путями». Это не значит же, что ничего не делать, мол, «само сделается»?*

М.М.: В то время последователи Е.И. Рерих были более активными, и идеалистов было больше. Поэтому была уверенность, что по-любому Весть разпространится. Но ныне самое тёмное время. Единицы только готовы следовать Истине. Это если только о последователях и учениках, коих тоже не так и много сегодня. Но Энергия Духа Святого Пропитывает Акашу, и по-любому Истина в Лице Матери МиРАздания постепенно Откроется всем.

*

Вопрос: *Можно поподробнее узнать об Имени Супруга Вечности Иоанна-Петра Второго?*

М.М.: Духовное Имя Владыке было Дано Матерью Мира Марией ДЭВИ ХРИСТОС в октябре 1992 года в Чехословакии, согласно известным пророчествам, опубликованным в словацкой книге «Мария», о папе Римском Иоанне-Петре Втором, Которому должно было собрать Церковь Христову.

*

Вопрос: *Какое соотношение земной любви и духовной? В эволюционном аспекте они неразделимы? Или в итоге должны быть в единстве?*

М.М.: Это понятие в истинном своём проявлении — абсолютно. И никаких градаций в сторону земного или духовного здесь быть

не может. Если это Истинная Любовь — то это самоотдача без требования что-то получить взамен. Абсолютная Любовь — Это постоянный Свет. А если Его нет, то наступает Тьма.

*

Вопрос: *В книгах Блаватской, в других источниках упоминается понятие «волны эволюции». И что в составе этих волн есть опаздывающие, средние и опережающие в волне эволюционного потока. При том, это бывает на всех уровнях разкрытия сознания: в каменном, растительном, животном, человеческом и других царствах. Это так же является объяснением того, почему сейчас на Земле все такие разные? Есть ещё и другие причины различия?*

М.М.: Все души индивидуальны и уникальны в своём развитии и проявлении. У каждого живого существа (будь то камень, растение, животное или человек) — свой особенный период созревания, срок жизни, уровень сознания. Кто-то белый, кто-то чёрный. Многомерность бытия — это Вселенская Целесообразность Самой Матери Мира. Всё Её Тварение — это Постоянно-РАзвивающийся процесс. И на его этапах существуют различные периоды. В Мире Материи — это жизнь и смерть. Без этого никогда не будет двиЖЕНия и постиЖЕНия Премудрости. Только в Царстве Вечного Света всё является Светом. И не нуждается более ни в чём, ибо это БЛАЖЕНСТВО Изначальной, Нирвана. Абсолютная Целостность.

*

Вопрос: *В* ***Молитве Света*** *есть Слова:* ***«Именем Марии ДЭВИ ХРИСТОС Струится Свет!»****. И есть наше понимание, что Чистый Бог, Божественным теплом Согревающий наши души, Проявляется как Дух Света. Уточнить хотелось бы, что Свет, Который Тварится в Молитве, — это подобие Духа-Утешителя? Есть понимание, что Мария ДЭВИ ХРИСТОС Разширяет, Усиливает и Дополняет христианское учение для человечества, и вместе с Ней начинаем идти по новому пути Матери Мира, только здесь мы будем создавать Братство в Духе Святом?*

М.М.: Явление Духа Святого — Это Знамение Эпохи Матери Мира. Дух-Утешитель, Дух Истины, Дух Святый — Это Женский Аспект Верховной БАЖЕНственной Личности Матери МиРАздания. Фохат, или Дух Святый — это Её Световая Абсолютная Энергия. В Личностном Аспекте — в Эпоху Водолея Проявлена Матерь Мира Мария ДЭВИ ХРИСТОС — София Премудрость Света. А Молитва Света — это Звуковая Визуализация и наполнение Энергией Матери Мира, Которая и Есть Чистый Нетварный Свет. Произнося Её Новое Имя: **Мария ДЭВИ ХРИСТОС**, а у Матери Мира — Десять Тысяч Имён, обРАщающийся наполняется ДухоСветной Энергией Софии Премудрой, Что и Есть Дух Святый. Чтобы глубоко это понять и осознать, изучайте Универсальное Учение Марии ДЭВИ ХРИСТОС во всех Его Аспектах и **«СофиоЛогию Матери Мира»**, в Которой Идеально РАзкрыта Духовная Сущность Абсолюта. А те, кто следует Заветам Матери Мира и Её Софийному Слову, — преобРАзятся Энергией Духа Святого, войдя в Новую Общность ПреобРАжённого человечества Шестой РАсы.

*

Вопрос: *Почему возникает гиперчувствительность к громким звукам и свету, запахам? Особенно в последнее время свет фонарей, машин и другой электроники, любые шумы, звуки (за исключением Твоей Музыки и Голоса) вызывают даже физическую и нервную боль, моральные страдания?*

М.М.: Разрушительные вибрации и звуки вредны каждому человеку и особенно духовному. Нынешний мир — это мир тёмных, захвативших власть на Земле и ввергающих человека и всё живое в бездну Тьмы. А Спасительные ВибРАции Матери Мира — Очищают и Гармонизируют сознание человека и окружающее пространство.

*

Вопрос: *Как сбалансировать стремление к смирению с необходимостью иметь уверенность в себе?*

М.М.: Прежде убрать своё уязвимое эго. И тогда появится уверенность во всём совершаемом, ибо человек духовный не имеет гордыни и уверенно ходит путями Истины.

*

Вопрос: *На планете — миллионы верующих. И многие молятся, при этом у них возникает, скорее, иллюзия, что они к кому-то «обращаются». Даже будто «чудеса» происходят, как на стадионах у «евангелистов». Это из-за собственного воображения? Или играют роль накопившиеся эгрегоры? Ведь миллионы ментальных потоков их обращений суммируются.*

М.М.: Да, работают эгрегоры. Особенно на стадионах, где энергия масс сливается в единый поток и поступает в соответствующий эгрегор, как правило, патриархальный. К примеру, когда огромная масса направляет свою энергию на изцеление, то это случается благодаря концентрированному ментальному намерению, ибо человеческий мозг в экстраординарных ситуациях способен на многое. Но, к примеру, футбольные матчи собирают энергию дикого раджаса, страстей, которая очень разрушительна и часто перерастает в погромы. И этой энергией питаются тёмные. Это их гаввах. А чудес жаждут только маловеры. С помощью чудес многие прельщаются. Хотя все чудеса — это всего лишь сакральное знание и магическая сила слова, а в худшем случае — иллюзионный обман, шарлатанство, коим пользовался всем известный Дэвид Копперфильд, а по библейским пророчествам чудесами будет прельщать Антихрист. Но все Его «чудеса» будут транслироваться виртуально с помощью «голубого луча» (Blue Beam).

*

Вопрос: *Недавно смотрел один из любимых фильмов «Шани Дев», где Шани перед битвой с Раваной говарит, что обязательно победит. Как можно быть уверенным в своих силах, если не знаешь, что будет, ну, скажем, завтра? Аз всегда добавляю: «Если будет на то Воля Всевышней», имея в виду Матерь Мира Марию ДЭВИ ХРИСТОС. Вспоминаются российские футболисты и хоккеисты, которые перед игрой всегда кричали: «мы победим», и обычно проигрывали. Нужно ли быть таким самоуверенным?*

М.М.: Согласна, что излишняя самоуверенность — не очень хорошая черта характера. Поэтому лучше молча добиваться необходимого результата, нежели заранее трубить об этом всем. Но внутри нужно иметь веру в позитивное завершение совершаемого действа, ибо положительный настрой движет волей, что позволяет преодолевать препятствия на пути к поставленной цели.

*

Вопрос: *Что такое гипноз, как он действует, откуда взялся? Это энергетическое воздействие или только информационное? Какая его роль в современном состоянии землян?*

М.М.: Гипноз — это древняя магическая практика. Ею пользуются некоторые целите-

ли, а также цыгане и тёмные маги. Легковнушаемые люди, к примеру, поддавались телесеансам А.Кашпировского, транслируемых на всё пространство СССР. Азъ его однажды Увидела на экране с рожками. Но многие изцелялись, так как большое значение ещё имеет и энергия масс, вовлечённых в единый поток мышления. А в СССР все доверяли телеящику. Сегодня все СМИ информационно зомбируют землян, особенно в Украине и России, используя нейролингвистическое программирование, визуальное и звуковое воздействие, целенаправленное запугивание и другие техники. К примеру, постоянная трансляция низкопробной музыки отупляет мозги слушателей. В промежутках им внедряется нужная информация. И слушатель уже верит в это, даже не подвергая анализу, принимая всё на «ура», ибо соответствующие песни притупляют сознание. А это и есть зомбирование. Благодаря такому обману рептилиям удаётся уничтожать некогда единый народ.

*

Вопрос: *Чем отличаются «ад» и «чистилище»?*

М.М.: Ад — это нижние ярусы подземных миров и отдельных планет, где падшие души изпытывают постоянное страдание, без права выбора до тех пор, пока не изтечёт срок их наказания и переосмысления совершённых дурных поступков. А Чистилище — это срединный слой между Земным и нижними мирами, а также срединный слой между Земным и Высшими Мирами. Или Верхнее и Нижнее чистилища. Где души проходят очистительные процедуры, после чего поднимаются или опускаются на соответствующий уровень по своей карме.

*

Вопрос: *Известно, что колдуны по фотографии могут «делать порчу». Получается, то же можно достичь и по собранной «биометрии». Как такое может произходить? Неужели человек и его фото настолько связаны?*

М.М.: Фото — это фантом человека, его энергетический эманационный отпечаток, волновой срез. И, естественно, тёмные используют это в своих чёрно-магических практиках. Биометрия — это также энергетический отпечаток. И придумали это тёмные поводыри уходящего мира. Но в любом случае, выбор — за человеком.

*

Вопрос: *Из-за какой основной причины задача собирания 144 тысяч ещё не изполнена?*

М.М.: Из-за того, что мало помощников у Матери Мира, а те, кто есть, не осознают до конца своей космической миссии — собирателей душ. 34 Лета Матерь Мира Торит Путь Света на Земле. Но узнали Её немногие. Тёмные сокрыли Её Свет патриархальным покрывалом лжи. Поэтому всё так усугубляется, чтобы пробудились те, кому должно пребывать в Воинстве Света Матери Мира Марии ДЭВИ ХРИСТОС.

*

Вопрос: *Без надежды не бывает любви? Ведь пишут всегда вместе: вера, надежда, любовь.*

М.М.: Любовь и надежда — разные понятия. Истинная Любовь — самодостаточна. А известное сочетание: «Вера, Надежда, Любовь» — относится к православным святым дочерям их матери Софии.

*

Вопрос: *Как интерпретировать применительно к последователям Матери Мира слова из известного произведения «Алиса в стране чудес»? О том, что «...нужно бежать изо всех ног, чтобы только оставаться на*

месте, а чтобы куда-то попасть, надо бежать как минимум вдвое быстрее!».

М.М.: Эти советы работают только в той сказочной «стране Чудес», куда попала Алиса. Ибо происходящие там волшебные метаморфозы, которые переживала она и обитатели этой страны, зависели от тамошних условий жизни. И данные подсказки Алисе никакого отношения к последователям Матери Мира не имеют. Ибо в нашей действительности бег на месте ни к чему полезному не приведёт.

*

Вопрос: *Полезно ли сейчас пользоваться «рамками», «маятниками» для получения каких-то ответов? Вопрос возник потому, что через т.наз. «идеомоторные» реакции мышц подсознание способно, конечно, передавать наружу известную ему информацию в сознание человека, но вдруг что-то может помешать правильному возприятию этих данных?*

М.М.: Рамки, маятники — это энергетические средства общения с подсознанием. И тот, кто умеет правильно пользоваться этими вспомогательными средствами для получения нужной информации, вполне может этим пользоваться. Это своего рода гадание на картах, или Таро. Естественно, что подсознание отвечает оператору на поставленные вопросы. А подсознание — это кладовая информации. И ошибок быть не может. Разве что это делается неумело. В начале 90-х в Нашем Институте Души «Атма» рамками умели пользоваться все сотрудники. И это было небезполезно.

*

Вопрос: *Что значит, если у кого-то из Твоих учеников нет вопросов к Тебе? Ведь знать уже всё мы явно не можем.*

М.М.: Значит ученик не развивается и застыл на месте.

*

Вопрос: *В апокрифе «Евангелие от Филиппа» есть слова: «34. Святым служат злые силы. Ибо они слепы из-за Духа Святого, дабы они думали, что они служат своим людям, тогда как они работают на святых. Из-за этого ученик спросил однажды ... о некой вещи, относящейся к миру. Тот сказал ему: Спроси свою мать, и она даст тебе от чужого».*

Получается, во Вселенском Устроении Великой Матери Мира всё по-любому бывает на пользу, кто что умеет, тот тем и занимается, даже тёмные. Как это сбывается сейчас?

М.М.: Да. Все служат Единой Всевышней Матери МиРАздания, ибо все — Её дети. Даже Сет, изполняя свою негативную миссию, приносит пользу, ибо своего рода является «учителем» человечества, направляя его по ложному пути, но при этом души получают закалку в изпытаниях и трудностях и, совершая ошибки, учатся их изправлять. Сейчас тёмные жнецы Сета совершают Вселенскую Жатву, Чистку, Отбор тех душ, которые станут «плевелом» и пойдут на «сожжение». Свою задачу они изполняют чётко и целенаправленно, как истинные служители Чёрного Воинства. А Матерь Мира Стоит на Вершине ПиРАмиды. Обе Иерархии: Белая и Чёрная — подчиняются Ей.

*

Вопрос: *Как правильно понимать понятие «фантом» в отношении фотографии?*

М.М.: Фантом — это энергетический отпечаток живого существа, некий его волновой срез.

МОЛИТВА СВЕТА

Матерь Мира Мария ДЭВИ ХРИСТОС!
Да Будет Свет!
Матерь Мира Мария ДЭВИ ХРИСТОС!
Пошли мне Свет!
Матерь Мира Мария ДЭВИ ХРИСТОС!
Защити меня Своим Светом!
Матерь Мира Мария ДЭВИ ХРИСТОС!
ПоРАзи Своим Светом Тьму!

Матерь Мира Мария ДЭВИ ХРИСТОС!
Азъ наполняюсь Твоим Высшим Светом!
Матерь Мира Мария ДЭВИ ХРИСТОС!
Азъ наполняюсь Твоим Святым Духом!
Матерь Мира Мария ДЭВИ ХРИСТОС!
Азъ возполняюсь Тобой!
Матерь Мира Мария ДЭВИ ХРИСТОС!
Азъ излучаю Свет!

Именем Марии ДЭВИ ХРИСТОС
Тварится Свет!
Именем Марии ДЭВИ ХРИСТОС
Струится Свет!
Именем Марии ДЭВИ ХРИСТОС
Свет ПоРАжает Тьму!
Именем Марии ДЭВИ ХРИСТОС
Свет ОтРАжает Тьму!

*

Вопрос: *В каких случаях предпочтительней в* ***Молитве Света*** *обращаться с такими различными местоимениями: «Азъ», «мы», «нас», а также «миру»?*

М.М.: Азъ — индивидуальное обращение: **«Матерь Мира Мария ДЭВИ ХРИСТОС! Азъ наполняюсь Твоим Высшим Светом!»**. Употребляемые местоимения: «мы», «нас» — обращение коллективное. **«Матерь Мира Мария ДЭВИ ХРИСТОС! Защити нас Своим Светом!»** Наполнение мира Светом — это Молитва, обращённая к Матери Мира, чтобы Она Защитила мир. К примеру: **«Матерь Мира Мария ДЭВИ ХРИСТОС! Защити мир Своим Светом!»**.

Вопрос: *В результате наблюдений за происходящим, создаётся впечатление, что т.наз. трудности на пути также являются самим этим путём, без них продолжение его недостижимо. Получается, к трудностям должно быть совсем другое отношение, чем роптание и недовольство, что, мол, кому-то мешают идти? Также вопрос: есть ли исключения из такого вывода? Ведь кроме трудностей ещё есть явные опасности.*

М.М.: Дорога к звёздам усыпана терниями. Без труда не выловишь и рыбку из пруда. Любые трудности, изпытания, лишения — закаляют душу и делают её зрячей. Но у каждой души — свой выбор и свой путь.

*

Вопрос: *Люди думают, что они отделены друг от друга... Насколько на самом деле мы едины? Наверное, мы почти не чувствуем настоящей реальности? Иначе жили бы и поступали совсем по-другому.*

М.М.: Все являются детьми Единосущной Матери Мира и на всех уровнях взаимосвязаны энергетически, как в едином организме. Но вряд ли сегодня все это понимают. Насту-

пит Час, когда в Лучах Фохата Софии Премудрой всё Человечество объединится в Единое Световое БРАтство Безусловной Любви, Света и РАДАсти.

*

Вопрос: *Дорогая Матерь Мира, в «шаманских практиках» существует обряд с использованием редкого особого растения аяуаски, с целью якобы открыть какие-то качества. В результате которого происходит, как они считают, — очень болезненная «чистка» у проходящего это «действо», итог которого может быть даже летальным. В результате у него начинается «видение духов», к нему через это растение происходит некое «подселение», в итоге может быть вытеснена душа. Есть факты, что этим спекулируют и новомодные контактёры. Матерь Мира, Разскажи, пожалуйста, об этом ритуале. И насколько опасно общаться с подобными личностями?*

М.М.: В последнее время эти старые шаманские практики, пришедшие из Латинской Америки, стали новомодным явлением среди молодёжи, утратившей свою космическую реальность в мире, полном невежества, деградантов и негативных событий. Многие сегодня ищут возможный выход из всего происходящего. Карлос Кастанеда показал в своих произведениях, что это всего лишь игра с собственным мозгом, заканчивающаяся его взрывом и непомерным ростом эго. И неслучайно умер от онкологии. Данная вытяжка из южноамериканских растений представляет собой наркотическое вещество из триптоминов — диметилтриптомин. Это психоделик наркотического произхождения, вызывающий не просто галлюциногенные видения, но и конкретно подрывающий психику изпытуемого. Это опасные игры с подсознанием, из которого можно вытянуть всё, что угодно. Но человек непосвящённый от данной практики может впасть в безумие или же умереть от разрыва сосудов головного мозга. Употребление этой травы во время довольно жёсткого ритуала и особенно выхода из него, увы, не даёт освабаждения душе. Не ведёт человека к озарению или преображению, а наоборот, уводит, разкрывая ящик Пандоры. Кому-то может быть и повезло под воздействием травы и энергии шамана изпытать нечто необычное, попав в одну из тонких сфер, но это отнюдь не наполнило его духовностью и не открыло Врата в РАй. В результате удачного изхода изпытуемый взращивает собственное непомерное эго и толкает на этот путь других неосознанных. В результате происходит разрушение кармической программы жизни, которая определена каждому человеку судьбой. Если он не отработает свои дурные поступки, а ворвётся в иную реальность, соответственно своему уровню сознания, то в следующем воплощении ему всё же прийдётся повторить свой прерванный путь с начала. Всё это сегодня специально вброшено тёмными, чтобы увести души в никуда, сбив с Истинного Духовного Пути, Которым Ведёт всех осознанных Матерь Мира Мария ДЭВИ ХРИСТОС. Когда адепт впервые начинает медитировать на чётках, ему авансом Даётся возможность пережить некий транс-блаженство. Но чем более он медитирует, тем более отдаляется от этого. Пережить повторно это экстатическое состояние, увы, не получается. Оно больше не приходит. Наркоманы зависимы от галлюциногенных состояний. Им постоянно нужен допинг. И психика их сломлена так же, как и жизненная программа. Поэтому заниматься сегодня подобными психоделическими практиками — смертельно-опасно. А всякие «контактёры с инопланетянами», под видом которых скрываются полевые мытари, — наносят непоправимый вред доверчивым душам. У этих обманутых эго непомерно зашкаливает. Для

посвящённых Матери Мира должно быть понятно, что данный ритуал — пагубен для нормального человека, ставшего на Духовный Путь. Вы — не шаманы и в шаманские практики не посвящены. Это иной путь. А психоделическая травка загоняет в ловушку простых смертных, ищущих лёгких путей в жизни, но в итоге теряющих свою душу и самих себя.

*

Вопрос: *Существует мнение, что многие гении прошлого были медиумами и свои безсмертные произведения написали благодаря этим способностям. А как в наше время, это качество может быть свыше? Существуют ли чистые медиумы сейчас?*

М.М.: Медиумизм — довольно модное и разпространённое явление в дворянских кругах XIX столетия. Пример — Е.П. Блаватская. Рерихи тоже участвовали в медиумических сеансах. Но в то время сознание не было так засорено как сегодня, и тонкие сферы были открыты. С 1991 года эти сферы затворились. Сегодня кроме бесов никого не услышишь, а новомодные сеансы общения — это сугубо работа с подсознанием оператора. Им доверять нельзя. Много развелось шарлатанов и тёмных пособников Князя Тьмы, уводящих души в дебри, из которых выхода нет. Сегодня этим заниматься опасно. И вряд ли есть такие проводники. Кроме тёмных они никого не притянут. Ибо ныне идёт время Тьмы.

*

Вопрос: *Матерь Мира! Ты очень интересно Разсказала о левитах. От одного Твоего ученика аз слышала разсказ, что это жрецы Сет-Амона. Так ли это?*

М.М.: Включай логику. Если левиты — это иудейские священники, то кому они служат? Полагаю, этот ученик не ошибся.

*

Вопрос: *Слышала, что на Руси в древности было такое, что совершивший злой поступок мог подойти к первому встречному и разсказать ему о своей беде, покаяться, и это было равносильно тому, что он изповедался как пред Багараданой, Бха? Так ли это? И как всё обстоит в наше тёмное время? Достаточно ли только мысленного осознания?*

М.М.: На Руси Славянской все жили счастливо и изобильно в согласии и доверии. Посему не стеснялись правдивой изповеди. Сегодня — последнее время. Подобные обряды изчерпали себя. В мир пришёл звериный оскал: «человек человеку — волк». Вместо любви и дружбы славяне убивают друг друга. И это итог пагубного воздействия тёмных поводырей. Достаточно ли мысленного осознания своих ошибок? Нет. Ещё необходимо искренне разкаяться и попросить прощения, тем самым сняв даже самый тяжёлый грех со своей

души. Мысль — это хорошо. Но слово — это уже звуковая инкарнация мысли. И оно должно быть твёрдо и правдиво.

*

Вопрос: *Слышала, что Твои Картины действуют на зрителя очень сильно, кто-то начинает чувствовать несказанную радасть, кто-то впадает в иллюзию. Были случаи, когда люди слышат Твой Зов через них, начинают молиться и креститься, как перед иконой (даже не зная, Кто Ты), а иногда изпытывают тревогу и даже боль. С чем это связано?*

М.М.: Это связано с приближением к ИзТочнику Света и Её БАЖЕНственным Энергиям. Светлые и добрые души — очищаются, изцеляются, а злые и демонические — горят в присутствии Духа Святого, ибо Картины Матери Мира — Это Её Энергетические Отпечатки, Позволяющие человеку увидеть Невидимое и открыться к Духовному. Но многие ещё не готовы. А равнодушных в Храме Света не остаётся.

*

Вопрос: *Мне известно, что Ты — Единственная из Аватаров всех времён, к Которой Обращаются при Жизни тысячи верующих и почитателей, а это значит постоянный забор их греховной кармы. Вынести такое не под силу не только смертным, но и никаким Учителям прошлого и настоящего. Чем Облегчить Тяжесть Твоей Миссии? Может быть осознанным личностям не о себе лучше просить, обращаясь к Тебе?*

М.М.: Уже Объясняла о Молитве и обращении. Только духовными должны быть просьбы посвящённых. Осознанным нужно думать о других, ибо каков смысл тогда от такой «осознанности»? Матерь Мира Мария ДЭВИ ХРИСТОС Положила на КОН МиРАздания Свою Жизнь и Здоровье, полностью Отдавшись Служению Человечеству. И, конечно, Бремя Матери Мира Тяжело и по Силам только Ей Одной. Осознанные ученики и последователи это должны понимать и стараться не скидывать свою карму на Духовного Учителя. И без того карма страны лежит на Спасительнице. Будьте же сострадательными и духовными. А просьбы о личном — это самый низший уровень мирян и демонов.

*

Вопрос: *Дорогая Матерь Мира, Ты как-то Упоминала, что многие, кто узнал Тебя, являются сенсетивами. Разскажи, пожалуйста, об этом качестве.*

М.М.: Сенсетив — значит сверхчувствительный. Человек, который осознанно следует за Матерью Мира, — изподволь наполняется Её Световой Энергией — Фохатом. И, естественно, его тонкие оболочки становятся более проницаемыми и чистыми. Можно ли сквозь мутное стекло напитаться Солнечным Светом? Нет. А сквозь прозрачное, подобное горному хрусталю? Конечно. И этот Поток будет искриться всеми цветами РАдуги. Человек станет не просто чувствительным ко всему, но и сможет передавать получаемый Поток Света окружающим. А это и есть высшее качество сенсетива, способного Фохатической Энергией Матери Мира помогать окружающим прозревать и становиться разумными. Естественно, что к этому присовокупляются и другие качества: умение изцелять, утешать и целенаправленно вести к ИзТочнику Абсолютного Света Единой Софии. Но, если появляется гордыня и эгоцентризм, все эти качества тут же исчезают. В таком случае ученик не является проводником Света Матери Мира Марии ДЭВИ ХРИСТОС и совершает падение.

Вопрос: *Когда-то в 90-х Ты Описывала качества настоятеля Белой Общины, основным из которых было:* ***«ответственность за уют в душах»****. Что входит в это понятие, это качество Даётся Свыше? Есть ли у него ещё обязанности (если это имеет место быть в наше время)?*

М.М.: Есть такое понятие — Духовность. Это степень высокой душевной продвинутости, осознанности и ответственности за Доверенное Дело. Читай **«Последний Завет Матери Мира»**. Там есть Ответы на твои вопросы по поводу: какой должна быть Община и её настоятель. А в третьем томе К.Антаровой «Две жизни» доступно изложены очень полезные рекомендации для тех, кто становится на Путь Света. Там описаны и идеальные служители «Великого Белого Братства».

*

Вопрос: *Матерь Мира, хотелось бы узнать Твоё Мнение об обратной речи. Сейчас производят много видео, записи в реверсе. Она основана на том, что во время произнесения устной речи носители подсознательно создают скрытые сообщения, которые дают представление об их самых сокровенных мыслях. Вопрос такой, реально ли существует такое тайное послание? Оно изходит из подсознания?*

М.М.: Никакое подсознание на реверс не влияет. Это технологии современных манипуляторов сознанием. Операторы специально составляют такой текст, чтобы при реверсе выходили нужные им слова и смыслы. И всё это не более, чем спекуляции. Возьми любой текст и читай его справа налево, и обязательно найдёшь какие-то слова. Вот, к примеру, часть предложения: *на котором растёт дуб — буд тёт сар мор от окан.* И что хочешь тут и додумывай. *Будет мор рас от окон и т.д.* А в длинных текстах — тем более можно услышать что угодно.

*

Вопрос: *Район Атлантики, в котором пропадали корабли и самолёты, стал одним из известнейших феноменов массовой культуры. Долгое время неизученность мирового океана порождала самые разные мифы и легенды. И первое место среди них занимает Бермудский треугольник — зона в Атлантическом океане, где десятки кораблей и самолётов исчезали без следа. Этим произшествиям посвящены тысячи книг, статей и телепередач; по ним выдвигались самые безумные теории — от скачков во времени, до похищений жителями Атлантиды и инопланетянами. И споры эти не утихают до сих пор. Виктория Викторовна, по Вашему Мнению, куда исчезают эти корабли? Почему пропадают самолёты?*

М.М.: Это аномальная зона, вызванная сильным магнитным притяжением изнутри Земли. Ибо в том месте под океаном находится вход в подземный мир и некие устройства, не позволяющие проходимцам туда попасть без приглашения. Все, кто оказываются в воздушном или морском пространстве этой зоны, — мгновенно исчезают в водяной воронке. В самолётах внезапно отказывают приборы, и они летят в водную пропасть, а проходящие вблизи корабли мощным течением затягиваются, как в центрифугу, и естественно, от живых ничего там и не остаётся, ибо мощный поток разбивает их насмерть. А вообще-то у нас тут свои «Бермуды». Каждый день исчезают сотни живых людей. И это похлеще, нежели Бермуды в Атлантическом океане… Зная об опасности Бермудского треугольника, мало кто оказывается там, даже пиратские корабли всегда обходили это место стороной. А ныне исчезают даже те, кто знает об опасности быть

похищенными, но попадают в жёсткие сети охотников за лёгкой добычей. Ибо с обеих сторон идёт целенаправленный геноцид славян. Жатва.

*

Вопрос: *«Любите врагов ваших, и не будет у вас врагов» (Л.Толстой. «Круг Чтения»). Получается, чтобы вырасти из периодически появляющихся «неприятностей», надо улыбаться, благодарить, любить всех без разбора, без условий? Но это сродни судну, где анархия и нет капитана. Как всё соединить, чтобы не быть «овощем», на котором все ездят, и не слишком «парить» «гордой» обособленной птицей?*

М.М.: В то время, когда жил Лев Толстой, может, и нужно было любить своих врагов, но сегодня, когда пространство кишит демонами, совершающими мировое зло, как-то улыбаться и благодарить их за это не приходится. Ибо такая «любовь» приведёт к погибели того, кто безоглядно любит убийц, извращенцев, рептилоидов и прочих из их числа. Может быть трансцендентное отношение к врагам, т.е. без злобы, обиды и мести игнорировать их. Но сегодня просто необходимо давать соответствующий отпор всеми возможными методами, а не молча проглатывать всё и мирно улыбаться, к примеру, когда тебя кто-то заставляет силой уколоть какое-нибудь дерьмо, или гонит на убой. Т.е. рабская заповедь: бьют тебя по левой щеке, а ты подставь ещё и правую, — не для нормального человека. И сегодня уже не работает. У китайцев есть хороший обычай: сидеть и наблюдать в ожидании, когда трупы их врагов проплывут вниз по реке мимо них. Но вы же не китайцы, а потомки багов. Поэтому, с врагом нужно поступать так, как он этого заслуживает. Сколько демону не делай добра, он никогда не изправится. Поэтому нужно уметь защищаться от нападающих.

ОСНОВНЫЕ ЗАПОВЕДИ ЗАВЕТА ЖИЗНИ ВЕЧНОЙ МАТЕРИ МИРА МАРИИ ДЭВИ ХРИСТОС

1. Возлюби Матерь Света — всем сердцем, душою и сознанием своим!
2. Возлюби Человечество — Любовью Матери Света!
3. ВРАзумляй врага с Любовью Матери Мира.
4. Возлюби всё дышащее!
5. Насилие над всяким телом, душою, сознанием и духом — отрицание себя!
6. Прекрати красть у человека, у ПриРАДЫ, в АтмоСфере, во Вселенной!
7. Жалей и прощай обижающего и ненавидящего тебя!
8. Брачные узы без Любви и Гармонии — вне Кона. Ментальный блуд — духовное падение.
9. МилоСердием БлагоТвари мир вокруг себя!
10. Снизходи к непонимающему; отвергни злой помысел!

www.USMALOS.com/www.VictoriaRA.com

Вопрос: *Меня влечёт эзотерика. Виктория Викторовна, Ваши философские Статьи, Поэзия и Ответы — интересны и познавательны для меня. Есть вопросы. Будьте любезны, Ответьте на них.*

Для получения гармоничного опыта — душа воплощается то в женском, то в мужском теле. Виктория Викторовна, Вы Писали о некоторых Своих Воплощениях (Исида, Елена Рерих), т.е. Они были только в женском теле?

М.М.: Соборная Душа Софии Премудрости, Которую Представляет на Земле Матерь Мира Мария ДЭВИ ХРИСТОС, — Объединяет в Себе Опыт Мужского и Женского Вселенских Начал. 11 Нисана 1990 года Совершилась Эксплантация (Соединение Монад Двух Вселенских Начал и РАЖДАние-Явление Матери Мира Марии ДЭВИ ХРИСТОС, как АваТары Эпохи Водолея, Духа Святого, Утешительницы). Перечисленные Вами Воплощения относятся к Инкарнациям Женского Начала Софии Премудрой, а известные Воплощения Исуса Христа, Осириса, Гора, Шивы и т.д. относятся к Воплощениям Её Мужского Начала. Оба Начала Соединились и Явили Явление Воплощённой Монады Софии-СОТИс.

*

Вопрос: *С наступлением Эпохи Матери Мира всё больше проявляется и усиливается сила и мудрость женщин в наше время. Вы Пишете о патриархальной эпохе Кали-Юге, о будущей Гармонии Двух Начал.*

Проявлена ли эта гармония в Вашем окружении? И когда Вы Обращаетесь в Своей Поэзии к ***«Великим Братьям»****, Вы Поднимаете их, а женщины (возможно, Ваши последовательницы) уже готовы: приняли Энергии Матери?*

«Вселенский Набат!
Мой Белый Брат!
Скорее в Строй!
В Священный Бой!
Поднимайся, СолДат, —
СОЛнцем ДАнный, БРАТ!
Щит твой — Мой Свет!..»

«...Возстанут над миром
Духовные Братья!
И в Белых Одеждах
Воскреснет СТРАНА!»
(Виктория ПреобРАженская. СакРАльная Поэзия. Фрагменты).

М.М.: Безусловно, женщины в Эпоху Матери Мира — более активны и чувствительны к Её Энергиям. И в служении их сегодня больше, нежели мужчин. Но это только потому, что на протяжении ПрогРАммы Спасения Земли не все смогли последовательно идти за Спасительницей Руси. Многие предали, многие впали в майю. Но Матерь Мира ни на шаг Не Отступила от Своего Священного Пути. И тот, кто идёт за Мной, знает, что Основная Идея Матери Мира — Это Гармония и Единство Двух Начал. В Учении Матери Мира есть Обращения не только к Братьям, но и к Сёстрам Её Новой Общности Будущей Шестой РАсы. И сегодня набирается именно опыт единства и гармонии двух начал в «священных союзах» Повенчанных пар. В Шестой РАсе выравняются мужско-женские отношения, энергии и гармония начал станет основным принципом единства полов. А пока — набирается жизненный опыт, совершаются ошибки, падения и взлёты. Но без этого на Пути к Свету в условиях пресловутой Тьмы, — наверное, невозможно. Только полное осознание и принятие Матери Мира позволит человеку обрести истинную гармонию и принять недостающее женское начало в своё бытиё. Тогда мир станет прекрасным. Как Сказано

Исусом Христом в Апокрифах: *«Когда женское станет мужским, а мужское — женским, Наступит Золотой Век».*

*

Вопрос: *Когда говарится о том, что Библия была составлена совсем недавно иудеями (а их планы говарят сами за себя), имеется в виду и Новый Завет? Если «да», тогда хорошо бы отвергнуть все предсказания и сонастроиться с наступающей эпохой добра и гармонии? Большую часть своего внимания уделить формированию этого будущего прежде всего внутри себя? Об этом немного у Вас нашёл.*

М.М.: Несмотря на прописанный сценарий тёмных, Матерь Мира на протяжении 34 лет Готовит Переход в Новый Временной Виток — Эпоху Золотого Века, в Которую Войдёт Грядущая Шестая Раса преобРАжённых землян. И эта позитивная ПрогРАмма Фохатизации — ПрогРАмма Спасения Земли «ЮСМАЛОС» Направлена именно на Реализацию Этого Жизнеутверждающего Плана. Матерь Мира Пробуждает светлые души, Открывая им Новые Возможности самосовершенства и безсмертия. А всё, что прописано в Библии и «Откровении», — начало сбываться с Момента Моего Явления. Ибо и Мой Приход там предсказан. Минуя изпытания, светлым душам Откроется Новое Небо и Новая Земля, а это — ПрекРАсное Будущее, которое станет Настоящим и Вечным! И без отбора, отделения «плевела» от «пшеницы» — никак не обойтись. Поэтому, идёт Жатва. Если бы в начале 90-х славяне избрали Путь Света, когда Матерь Мира Созывала всех зрячих, сегодняшней катастрофы не произошло бы. Но лишь единицы пошли за Ней. И теперь многое зависит от выбора землян. Азъ Собираю 144000 Воинов Света. И если бы эти силы сегодня проявились, можно было бы предотвратить надвигающийся цифровой концлагерь и выход «Зверя». Читая Молитву Света, человек наполняет своё сознание Духовной Фохатической Энергией Матери Мира и становится напрочь защищённым от козней тёмных.

*

Вопрос: *Эффектный вид сверху Великой Пирамиды Гизы показал новое открытие. Оказывается, что эта особенность не видна с земли, а заключается в том, что пирамида имеет не 4 стороны, а 8. И увидеть это можно лишь с высоты птичьего полёта, только в определённое время. А об этом что-то Сказано в Учении Матери Мира?*

М.М.: О том, что Великая ПиРАмида АСТ в момент ПреобРАжения РАзкроется как ВосьмиКрылая Звезда, Было Сказано давно ещё в Проповедях, а также в Изполненной Песне **«Возхождение» (2001 г.):** ***«И Струились Потоки Обнажённого Света, Когда Мы Покидали больную Планету. ВосьмиКрылой Звездою ПиРАмида РАзКрылась, и Великая Тайна на Небе Явилась!»*** И в

Этот эффект давно известен. Когда ПиРАмида была облицована белым мрамором, её стороны отзеркаливали свет, который сиял подобно Звезде и виден был даже за куполом. Это свойство восьми граней работает как генератор Космических Энергий и Эфирного Электричества. Известны случаи, когда летающие корабли заправляются Световыми Потоками Энергии, бьющими из вершины ПиРАмиды, как молнии.

/Ответы Матери Мира Марии ДЭВИ ХРИСТОС. 2024 год/

«СакРАльной Книге Исиды»: ***«В год Дракона, когда завершился 22-й аркан, с Небес спустилось сияющее облако огромных размеров. Это была долгожданная Вимана Ориона! Сколько лет Исида со Своим Супругом Представляла этот Прилёт в преддверии Судного Дня.***

И вот, в последний миг, когда старая планета сбрасывала с себя ветхие одежды, вдруг, из белого облака проявилась сфера, а из сферы предстала ВосьмиКрылая РАзвёрзнутая двойная ПиРАмида . Она безшумно приземлилась...».

МУЗЫКАЛЬНО-ТЕАТРАЛИЗОВАННАЯ МИСТЕРИЯ «ЖЕНА ОРИОНА». «Театр Мистерий Виктории ПреобРАженской». 2010.

Музыкально-Театрализованная Мистерия Создана по мотивам Поэтических, Музыкальных Произведений и «СакРАльной Книги Исиды» Виктории ПреобРАженской. Режиссёр-постановщик, Автор сценария, Композитор — Виктория ПреобРАженская. Авторское Музыкальное Сопровождение и Изполнение.

https://www.youtube.com/watch?v=-0SS45-ilYA

Матерь Мира Мария ДЭВИ ХРИСТОС, благодарю Тебя за ТРУДЫ. Изданная Книга Виктории ПреобРАженской «Земной Путь Матери Мира» (Третья Дополненная Редакция) — Новое Откровение Матери Мира Марии ДЭВИ ХРИСТОС этому миру! Книга Получилась очень РАДАстной и Живой, хотя София Премудрая на Своём Тернистом Пути Встречала мало РАдасти. Пронзительная ЛЮБОВЬ и Милосердие Марии ДЭВИ ХРИСТОС ко всему живому Стали Основой этой Книги.

Может Вынести на суд читателя Откровенный Разсказ о Своей Жизни, начиная с самого детства, Свои Личные и самые СокРАвенные Мысли, Чувства и Переживания! Только Сама РАДАтельница Может Поведать Правду о самом трудном периоде Её Жизни в Начале Своего Мессианского Пути! Читая строку за строкой, проникаешься Величием Подвига Матери Мира Марии ДЭВИ ХРИСТОС, Совершаемого в Материи ради Спасения землян, способных Принять Космическую Идею Матери Света и Войти в Круг Её сотварцов! Благодарное человечество Оценит **Титанический Труд Матери Мира Марии ДЭВИ ХРИСТОС и Её, Полный Изпытаний, Жизненный Подвиг Матери-Спасительницы Сурьи-Руси и МиРАздания!**

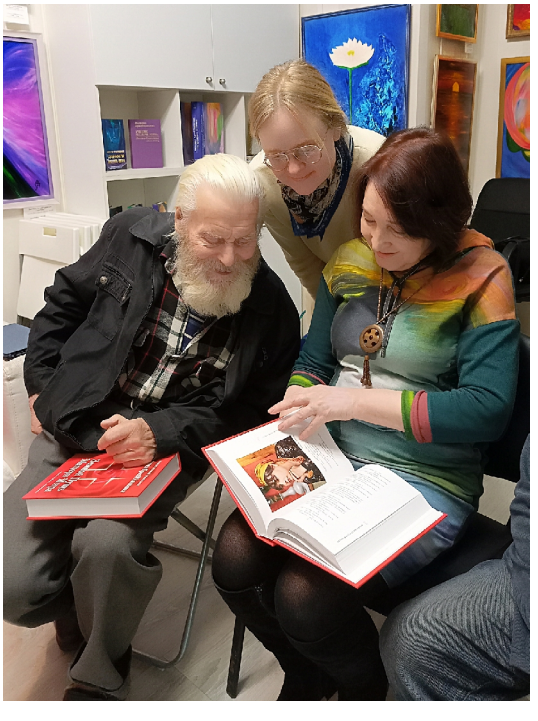

Только БЕЗКОНЕЧНО Любящая Матерь Мира Может Открыто Нести ПРАВДУ Любящим Её и отвергающим, Не Боясь Быть Непонятой! Только Невероятно Сильный ЧелоВек

Твой ученик Елисей

От всего сердца благо дарю ТЕБЕ, Матерь Мира Мария ДЭВИ ХРИСТОС, за то, что аз держу в своих руках Самый Ценный Документ нашего времени — ***Книгу «Земной Путь Матери Мира»****.*

Неоспоримое Доказательство Твоей Истинности для современников и для потомков — БАЖЕНСТВЕННАЯ ТРИНОСОФИЯ. Собственноручное Жизнеописание Последнего Земного Воплощения в Колесе Самсары Самой Гностической Софии, без Остатка Отдавшей Себя земному человечеству.

Твой Путь Несравним с Жизнями предыдущих Воплощений БАЖЕНственных Начал, ибо Есть Низхождение к самой падшей из рас человеческих. Посему, Он Намного Труднее, Дольше и Многогранней. И по Силам лишь ТЕБЕ, ибо ТЫ, Изначально Имея в Себе Мудрость, РАДАла мир и Претварила Её в ЗНАНИЕ в Своей Земной Жизни, в Которой с Великой ЛЮБОВЬЮ Прошла все Изпытания.

РАдить мир и Пройти с ним все Страдания, дабы вновь его РАдить Духовно для Жизни Вечной… Таков ПОДВИГ ВЕРХОВНОЙ БАЖЕНСТВЕННОЙ ЛИЧНОСТИ, Являющейся всего Дважды — в начале и в конце инволюционного пути человечества.

В изкажённой грубой Материи человеку сложно даётся осознание Феномена Твоего Явления в ОбРАзе ЧелоВека.

Но через эту Объёмную Книгу-Перво-Източник — Безценный Дар Твоей Безмерной ЛЮБВИ, ТЫ Милостиво Позволяешь почувствовать Твою Великую Душу, Твоё Величие и Простоту и приблизиться к осознанию ТЕБЯ.

ТЫ Посвятила Человечество в Открытое ЗНАНИЕ о Пути Совершения, Первопроходцем Прожигая каждый грех, Пройдя Все Ступени, и Возходишь в Софийную Славу Викторией Света!

Пусть многие души придут к прозрению!

С любовью, Твоя ученица Андромеда

Никогда не находила себя в классике. Войдя в галерею, я как будто окунулась в новый мир. Впечатляет богатство красок и оттенков. Каждая картина манит в какие-то свои галактики и миры. Благодарю Викторию ПреобРАженскую за такое прекрасное, абсолютно новое (для меня) творчество. Когда вырасту, обязательно вернусь и, надеюсь, приобрету одну из Ваших картин.

Конгидиева Олеся

*

Случайно познакомилась с творчеством Виктории ПреобРАженской. Особенно захватил меня чистый цвет Её картин, космическое дыхание и непривычный, Неземной Взгляд на мир. Благодарю за возможность прикоснуться к Вашему мировоззрению.

С уважением, Мария

*

Виктория Викторовна! У Вас очень интересное видение мира! Не теряйте его.

Ермолин Иван

*

Интересно и необыкновенно красиво. Благодарю Автора.

Людмила

*

Впечатлило. Ощущение, что я побывала в Ваших снах, красочно-праздничное настроение получаешь, глядя на Ваши полотна!

Жанна

О КНИГЕ «ЗЕМНОЙ ПУТЬ МАТЕРИ МИРА»

Автобиографическая Книга **Виктории ПреобРАженской «Земной Путь Матери Мира»** — Великий и Уникальный Дар человечеству, ибо Написана Самой АваТарой. БАЖЕНственное Послание настолько Многомерно, что, наверное, далеко не сразу Его можно охватить и осознать целиком (если это вообще доступно земному сознанию), но для открытой души это верный Путеводитель к ИзТочнику — Матери Света, Премудрости, Любви.

Идя буква за буквой, строчка за строчкой, через года и события Земного Пути Матери Мира Марии ДЭВИ ХРИСТОС, — аз оказалась незримым свидетелем того, как, Будучи в теле обычного Человека, БАГАНА Проживает всю гамму, диапазон человеческих (а часто нечеловеческих) Переживаний, Страданий, Испытаний в ослепшем от невежества и зла мире, отвергшем Саму Святость — Свою Создательницу — и Своей Жизнью Показывает, как можно Пройти Этот Путь и несмотря ни на что, Нести Миру БАЖЕНственный Свет, Знание, Любовь, Добро, Красоту, Справедливость, Всепрощение и Сострадание, Являть ОбРАзец Сознания и Жизни БАГАЧелоВека, Свершать Алхимию Духа и Материи, ПреобРАжать Мир Любовью...

Именно в процессе первого прочтения Книги со мной случилось чудо, катарсис — трансцендентное узнавание Превечной Матери Света Марии ДЭВИ ХРИСТОС. ***«…Азъ Не Нуждаюсь в защите, ибо Пришла Принять Свой Жребий, Изпить Страдания во изкупление грехов Детей Своих на Земле»*** **(Виктория ПреобРАженская. «Земной Путь Матери Мира», с.245)**, — в этих словах аз услышала и почувствовала Зов и Страдания Матери, Той Самой, Которую не спутать ни с кем… Несколько часов рыданий, горения в груди — так началось очищение и пробуждение души, а жизнь разделилась на «до» и «после». Прости, МАМА… ТЫ — Истина, ТЫ — Свет! Благодарю Тебя за всё! Благодарю, люблю... СЛАВА МАТЕРИ МИРА МАРИИ ДЭВИ ХРИСТОС! НАВЕКИ ВЕЧНЫЕ! УРА! АУМ РА!

Ирина

*

НЕЗЕМНОЙ ЗЕМНОЙ ПУТЬ МАТЕРИ МИРА

Благодарим Тебя, Сиятельная Матерь Мира Мария ДЭВИ ХРИСТОС, за Новую ПрекРАсную Книгу — «Земной Путь Матери Мира» /Третье Издание, Дополненное/, 2023 г.

Это, воистину, Уникальный Дар землянам во время Вселенского Изпытания душ! Неизсякаемая и Всеобъемлющая Любовь к человечеству, окутанному Тьмой иллюзорного Материального Мира, Струится со страниц Этой Волшебной Книги. Слёзы текут из глаз при чтении её. Слёзы от Острого Неземного Чувства Той Безусловной Жертвенной Материнской ЛЮБВИ Матери Мира Марии ДЭВИ ХРИСТОС именно к нам! Каждое Событие Этой Тяжелейшей Земной Жизни, Каждое Слово Откровения Самой Создательницы Мира, Написанное Так Щедро, Открыто, Искренне, что возникает ощущение — не заслужили мы Такой Книги ещё. Это, как и многие Другие Дары Спасительницы Мира, мы получаем Авансом и даже оценить Этот Дар мы сможем, наверное, много позже в Веке Будущем.

Благодарим Тебя, Великая Матерь Мира Мария ДЭВИ ХРИСТОС, за Автобиографическое Описание Земной Жизни Мессии Эпохи Конца Времён. Особенно Ценно, что от Первого Лица Мы узнаём о Фактах, Пере-

живаниях и Чаяниях Вселенской Матери. Это Истина!!! Написана Книга столь Просто и Откровенно, что многие, прочитав именно Её, начинают прозревать, верить и открывать свои сердца. Строки льются прямо в душу, и уже никакие шоры ума, иллюзии и собственных блоков не могут остановить Их. СакРАльная Поэзия и Теософско-Эзотерические Статьи Матери Мира Марии ДЭВИ ХРИСТОС — Багатство Научного и Художественного Наследия, Наставление на Единственно Верный путь. Пусть те, кто сможет возпринять Эту Истину, станут непобедимыми, всесильными и ведающими!!! Вот почему Эта Книга — Кратчайший Путь к Спасению в наше время. А Третье Дополненное Её Издание — Своевременное и Необходимое Знание!!!

Слава Тебе, Любимая Великая Матерь Мира Мария ДЭВИ ХРИСТОС!!! Огромное Счастье жить в Это Время вместе с Тобой!!! И Огромное желание отдать всё, чтобы помочь Тебе в Твоём Тернистом, Тяжелейшем Неземном Земном Пути!!!

Софья, ученица Матери Мира Марии ДЭВИ ХРИСТОС

*

34 года назад СВЕРшилось Явление Матери Мира Марии ДЭВИ ХРИСТОС на Землю! София Премудрая СВЕРшает ПреобРАжение сознания землян Жертвенно и Терпеливо, Приближая Викторию Света в МиРАздании! Матерь Мира Мария ДЭВИ ХРИСТОС Срывает планы тёмных захватчиков Земли и Даёт Великий Шанс каждой личности Возрасти и Возполниться ЕЁ Светом, Узнать о Духовном Мире и Войти под Святой Покров Софии Премудрости Света! Духосветное Творчество Матери Мира — Безценный Дар Вселенской ЛЮБВИ Преображённому Человечеству! Матерь Мира Незримо Вошла в жизнь каждого землянина, и счастливы осознавшие и принявшие Явление Женщины-Мессии! Надмирная КультУра Матери Мира Марии ДЭВИ ХРИСТОС **«Космическое Полиискусство Третьего Тысячелетия Виктории ПреобРАженской»**© — Светла и РАДАстна. Даже не верится, что Она Создана в условиях постоянной Борьбы с Тёмной Силой и преследований со стороны властей! Это ещё более Возвеличивает Подвиг Матери Мира в мире патриархальной ночи! И тем Ценнее Каждое Световое Слово, Каждая Песня, Каждая Музыкальная Композиция, Каждая Картина, Донесённая Матерью Мира Марией ДЭВИ ХРИСТОС до человечества! Тем Ценнее ПрекРАсный, Духосветный Мир Творчества Виктории ПреобРАженской! Благодарим Матерь Мира Марию ДЭВИ ХРИСТОС за Вселенский Подвиг ЛЮБВИ, СВЕРшаемой во Тьме! Благодарим за Неустанные Труды во Спасение человечества!

Твой ученик, Елисей

*

Свет Матери Мира Высветил и Проявил в человеках всё, что они из себя представляют. И это Шанс задуматься и изправить свои жизненные ориентиры, пагубные привычки, тянущие вниз, стать сильнее и мудрее.

*

...Матерь Мира Начала Свой Путь на Земле в мирном и благодушном СССР, а Продолжает среди обезумевших в братоубийстве землян. Такова Карма за непринятие Спасительницы.

*

Любимая, родная Наша, Матерь Мира Мария ДЭВИ ХРИСТОС! Благодарим Тебя сердечно за Просвещение народа, за Напутствие и Наставления. Только благодаря Тебе и пробудившимся светлячкам Святая Русь поднимается с колен, разпрямляет свои плечи и набирает силу и мощь!!! Да будет Свет, Мир, единство, равенство, братство на всей планете Земля!!! Быть Добру и Вечному Раю Золотого Века на века на нашей изтрадавшейся Гаюшке!!!

Благодарю Автора за такое проявление в творчестве и возможность осознания!

Карина П.

*

Благодарю, благодарю Автора за красоту!

Ирина

*

Благодарю за необычный мир души и света. Благ желаю!

Светлана

*

Благодарю за хорошие воспоминания!

*

Мне понравились Ваши картины. БЛАГОДАРЮ.

Саша, 7 лет.

*

Вдохновляющие, интересные работы. Больше всего понравилась картина «Большая Лунность».

Посетитель выставки

Светлые, очень трогательные картины. Много мыслей. Душа откликается! Благодарю художницу-создателя! Всех благ! Здоровья крепкого! Творческих успехов!

Людмила

*

Картины все понравились, яркие и светлые работы! Желаю Вам творческих вдохновений!

Максим

*

Необыкновенная атмосфера — Ваши картины погрузили меня в космос. Словами этого не описать, но цвета необыкновенные.

*

Очень красивые картины, чудесное виденье мира. Замечательные образы, особенно солнце!!!

Сергей

*

Очень красивые картины, чувствуется мощная энергетика от произведений, особый дух. Завораживающе и прекрасно! Благодарю!

Лидия и Никита

*

Очень понравилось. Обязательно приду ещё раз с внучкой. Картины жизнерадостные. Здоровья и многие лета Автору Картин.

О.Л. Коваленко

*

Благодарю Автора. Всё понравилось, прекрасные картины!

*

Благодарю. Невероятная атмосфера, очень понравилось.

*

Нереальная атмосфера! Благодарю Автора.

Гость выставки

Картины великолепные! С глубоким смыслом! Благодарим за их создание! Желаем Автору дальнейшего творчества и процветания! И здоровья!

Герасименко Дмитрий и Кириллова Ирина

*

Огромная благодарность за открытие такого творчества. Выразительные и яркие образы. Получили большое удовольствие и откровение. Дальнейших успехов Вам, Виктория ПреобРАженская!

Корсун М.И.

*

Благо дарю Вам, Виктория Викторовна! За эту прекрасную выставку!

С уважением, Вайнат

*

Благодарю за гостеприимство, нам было познавательно.

*

Благодарю за прекрасную выставку! Было очень необычно познакомиться с таким искусством!

*

Благодарю за организацию выставки! Желаем дальнейших творческих свершений.

*

Мне понравилась картина «Мой Петя-Кот».

*

Понравилась выставка. Узнала новое. Интересная Женщина, Пришедшая изменить мир!

*

Очень понравилась выставка, особенно отложилась в памяти картина «Колесо Самсары». Автор — очень интересный Человек.

*

Благодарю!!! УРА!

*

Победа ПреобРАжения!

Гость Вашей выставки

*

Благодарю Автора, понравилось! Полюбовались с удовольствием!!!

Посетители

Случайно попала на выставку. Понравились и картины, и стихи про Русь.

*

Очень понравилось. Картины яркие, насыщенные! Стихи — проникновенные!

*

Благодарю за высокие энергии в картинах. Пересечение с Рерихами, восточными знаниями и Египтом. Мне, как ведическому астрологу, было очень интересно. Благодарю Автора за погружение в духовный мир через цвет и звук.

Графская Н.М.

*

Огромная благодарность за представленную выставку. Художница открывает разные стороны жизни. Философия развития мира и жизни.

С уважением, Алла Фёдоровна

*

Очень интересная выставка с глубоким смыслом. Понравились картины и их история создания. Обязательно приду снова!

Екатерина

*

Благодарю за то, что увлекли меня в ПРЕКРАСНОЕ.

Екатеринуа Ильнос

*

Пронзительно-трогающее ощущение реальности.

Сергей, гость выставки

*

Благоприятная обстановка, восхитительные картины, хорошие люди.

*

Виктория! Чем Вы вдохновлялись? Отголоски каких религий есть в Ваших произведениях? Благодарю за выставку!

*

Прекрасная выставка! Благодарю Автора за светлые картины и благостное состояние души!

Гость выставки

Сердечный Голос Матери Мира... Столько землян будут вспоминать Его, даже единожды услышав, вспоминать в час трудных изпытаний перед Переходом в грядущую Эпоху, будут призывать ***Имя Её: Мария ДЭВИ ХРИСТОС****! И Будут Спасены Всесильным Покровом Её Световой Любви! Матерь Мира, да Будет Твой Свет!*

*

Желаю всем землянам жить и дышать ВозДухом Матери Мира! Тогда отпадут многие грехи, и появится самостоятельный вопрос: «А где аз раньше был?!».

ВсеВеликая! ВсеМудрая! ВсеСильная! ВсеМилостивая! ВездеСущая Матерь Мира Мария ДЭВИ ХРИСТОС! Этому миру ТЫ Принесла Сокровенное ЗНАНИЕ! И Только тот, кто Его примет, — познает Вечность. А Знания Открыты всем в Твоём Новом Имени: ***Мария ДЭВИ ХРИСТОС!*** *Вся Слава! Благодарение и низкий поклон за Твой Огромный Труд!!! УРА!*

*

Какое счастье жить на планете Земля, когда здесь в Материальном Теле Пребывает Сама Матерь Мира Мария ДЭВИ ХРИСТОС, София Премудрая!!! Слышать Её Слово, Её ИзТарию Христового Пути! Благо дарю!

*

Благодарю Матерь Мира Марию ДЭВИ ХРИСТОС за Величайшую Защиту меня, моих близких, братьев по духу. Уже много лет читаю ***Молитву Света****. И молюсь за то, чтобы с каждым днём осознанных человеков становилось больше и принявших в своё сердце, в свою душу Новое* ***ЗНАНИЕ Матери Мира Марии ДЭВИ ХРИСТОС****.*

*

Восхищает то, как Матерь Мира Тварит Прекрасное, Находясь в агрессивном информационном поле современного мира. А ведь Матерь Мира — Самая Чуткая и Отзывчивая, и Ей Приходится постоянно Сражаться и Сдерживать мировое Зло. Благодарю.

*

Матерь Мира Мария ДЭВИ ХРИСТОС! Безмерно благодарен за счастье читать Книгу «Земной Путь Матери Мира». Эта Книга, воистину, — Путеводная Звезда. Она Напитана Элексиром Жизни, повторное прочтение открывает новые и новые грани познания, усиливает внутренние вибРАции. Благодарю! Аз следую и буду следовать за Тобой, изполнять Твою Волю безконечно и при любых обстоятельствах. Аз чувствую Твою Любовь, Заботу, Нежность с момента раждения, но узнал, что Это Ты, только придя в Галерею Космической Живописи Виктории ПреобРАженской. Буду изучать Многогранные Твои Тварения.

Зенкель О.Б.

МАТЕРИ МИРА АБСОЛЮТНОЕ СОЗНАНИЕ — В КНИГАХ ВИКТОРИИ ПРЕОБРАЖЕНСКОЙ «ЧУДО ПОЗНАНИЯ»

«Следует также подчеркнуть, что Это Огненное Учение — Есть Постоянно РАзширяющийся Синтез Световой Духовной Тварящей Энергии-ИнФормации, Изходящей непосредственно из Самого ИзТочника Светового Знания — Матери Мира Марии ДЭВИ ХРИСТОС! УРА! АУМ РА!»

(Виктория ПреобРАженская, Автореферат диссертации на присвоение учёной степени Гранд-Доктора Философии в области Теологии и ТеоСофии Виктории Викторовны ПреобРАженской по совокупности Научных Трудов на тему: «НАУКА О СВЕТЕ И ЕГО ТРАНСФОРМАЦИИ»).

Есть такое понятие, что чем больше узнаёшь, — тем меньше знаешь. Это говарит о том, что Знание — БезгРАнично! За последние несколько лет были изданы 3 тома очень интересной Книги **Виктории ПреобРАженской «Чудо Познания»**, пополнив и ещё больше Обагатив **Библиотеку Матери Мира Марии ДЭВИ ХРИСТОС**. С каждым новым томом (а скоро выйдет уже 4-й) диапазон обсуждаемых тем, всевозможных интересных вопросов и Многосторонне-Освещающих Ответов Матери Мира Марии ДЭВИ ХРИСТОС всё более разширяется. Полновесные Ответы Софии Премудрой взБУДоРАЖили сознание и вызвали целый вихрь мыслей. В слове БУДоРАЖить два корня, что значит — Будить ЖАРом! В Своём Высшем Учении Матерь Мира Открыла и Показала, как считывать глубинный смысл слов, заложенный в Буквах, Слогах и Звуках ещё в Духовном Мире.

«…А это говарит о том, что в древности все говарили на одном языке. Этот язык звучал по всей Вселенной. И тот код, который заложен в древних корнях, изходил из Изначального Русла, из которого вытекла вся речь. Ибо все

современные языки есть производные от единого древнеруського — Сурьского Солнечного Языка…» **(Виктория ПреобРАженская. «Чудо Познания». 3 том, с.142).**

В Книгах Матерью Мира ещё более Углублённо ПоВЕДАно об УСТройстве МиРАздания, Вселенной — нашей Бхарата-Варше, Верхних и Нижних Локах, других Землях. О Многожанровом Неповторимом Космическом Творчестве, Яркой и в тоже время Трудной Жизни Софии Премудрой на Земле. Более детально РАзкрыты некоторые Аспекты Фундаментальной **«Науки о Свете и Его Трансформации» Виктории ПреобРАженской**. В Ответах Матерь Мира Детально Объясняет смыслы и символизм Ведических ИзТочников, писаний «Агни-Йоги» Е.И. Рерих, значение библейских текстов. Много вопросов и Ответов нравственного и психологического плана, в Которых Матерь Мира Отвечает, как следует поступать на высоко осознанном уровне, когда человек ведом Духом Святым и Словом РАДАТЕЛЬНИЦЫ всего Сущего, ставя Духовные цели и делание на первое место. Либо же довериться жизни и своим ощущениям и получать необходимый опыт. В Книге также есть Ответы на житейские вопросы: о правильном питании, как поддерживать здоровье, об отношениях мужчины и женщины, о повенчанных Матерью Мира парах, о том, что значит жить сердцем, и это — главное, чему каждый должен научиться, об известных личностях и их роли и т.д.

В этом мире много стРАнностей, об этом был задан вопрос, и Дан Ответ Матерью Мира: ***«У каждого — своё понимание норм поведения. Это ещё зависит от возпитания, от зрелости души. Для кого-то странность — это его норма. А для кого-то — самовыражение, или некий протест против обыденного бытия, а в худшем случае — даже болезнь, психическое разстройство. Но в сегодняшнем социуме число индивидуумов с разстроенной психикой зашкаливает. Вообще критериев «странностей» множество. Может потому, что это слово укладывается в глагол странствовать?»*** **(Виктория ПреобРАженская, «Чудо Познания». 3 том, с.12).**

Так произходит потому, что Всё Высшее, Переходя из Духовных Сфер, Преломляется в Мире Материи, а Дуальность — Два Противоположных Начала, Полюса или понятия, Которые лежат в Основе Всего Тварения Матери МиРАздания, разделены и периодически сталкиваются друг с другом. Опять же, заглядывая в СакРАл слова *странно*, видим Световые Корни СТ-РА-ан-но, где *ан* — на — Небо, получается — Изтечение, Свечение Небесного Света. Однако последний слог *но* — противительный союз в руськом языке указывает на противопоставление одного явления другому. Например, для приземлённых людей Духовное кажется стРАнным и наоборот. И даже для одного человека то, что казалось стРАнным когда-то, через какое-то время видится совершенно нормальным. Глагол **странствовать** здесь тоже имеет значение. По опыту могу сказать, что приезжая в другой горад, ощущаешь другие энергии, ауру и эгрегор горада и людей. И чем больше разстояние, тем больше разница. Это так же отличительная разница Энергий самой Земли, как Живого Организма. Нужно время, чтобы совместить это в себе.

Из РАзносторонних и Мудрых Ответов мы видим, что Матерь Мира Мария ДЭВИ ХРИСТОС Вмещает в Себя Всё, Все Уровни Сознания.

Очень много было волнующих вопросов о неутешительной, страшной действительности, когда чернушники обманом заставляли

людей колоться отравной жижей. И здесь так же столкнулись два понятия. Вселюбящая Матерь Света Сказала, что люди не виноваты, что оказались в такой ситуации. И, действительно, они ещё проходят свой земной опыт. И без познания низшего — не познать Высшее. СОФИЯ ПремудРАя Сказала, что неподготовленное сознание закрывается, и безполезно что-либо объяснять, пока не придёт его время для осознания. Изходя из Надмирных Понятий, Матерь Мира также Отвечает, что все души, пройдя через страдания, — очистятся и вернутся к Своей Вечной Матери. Также хулители Духа Святого, отработав карму, продолжат свою эволюцию. И это — правильно.

«Для Матери МиРАздания нет «добрых» и «злых». Все служат на своём уровне Вселенной. Каждый вносит свою лепту, всё взаимосвязано, ведь мир — дуален. Своим Милосердием Матерь Мира Даёт Шанс всем душам подняться на Высшую Ступень СоВЕРшения. За тем Азъ и Пришла в Духе Софии Премудрой на Землю в 1990 году. Но души очень индивидуальны, и у каждой — своя ступень…» **(Виктория ПреобРАженская. «Чудо Познания», 3 том, с.236).**

Но в Ипостаси МАХАКАЛИ Матерь всего Сущего Категорична и Нетерпима к невежеству и злу. Говарит Очень Строго, Сотрясая сознание. И это также правильно потому, что нельзя потакать злу. Несмотря на то, что истина у каждого своя, — Основополагающая ИСТИНА — Владычица Миров — Открывает и Утверждает ПРАвду. ***«А ложное представление о ПРАвде приводит к глупости и несчастью»*** **(Виктория ПреобРАженская. «Чудо Познания». 3 том, с.140).** Нельзя хулить Дух Святый, очернять Саму ЛЮБОВЬ — Матерь Мира Марию ДЭВИ ХРИСТОС, с Открытым Лицом и Сердцем Жертвенно Несущую миру Духовную КРАсоту, СакРАльное ЗНАНИЕ Вечности, Золотую КультУру, ЛЮБОВЬ, Утешение и Спасение! ***«Принявшие же систему Зверь и его метку — пойдут на сожжение, как плевел»*** **(Виктория ПреобРАженская. «Чудо Познания». 2 том, с.389).**

Несколько лет назад, слушая Творческие Вечера и Лекции Матери Мира, видела, что Виктория ПреобРАженская очень Терпимо и с Пониманием Говарила о тех, кто ещё не смог узрить **ЕЁ Явление**, и Сета Назвала проказником. Аз же тогда, порой, была к ним очень нетерпима и в молитвах просила Матерь Мира скорее Проявиться в ОбРАзе МАХАКАЛИ и РАзрушить этот никчемный мир. Сейчас же пришло понимание, что они не могут «прыгнуть выше головы», необходим материальный опыт, чтобы войти в Духовный Мир. Жизнь показала, что мы проживаем те же состояния, что и наша РАДАтельница, только на своём уровне и в своё время. Нужно Время для созревания не только этих душ, но и 144 тысяч потенциальных Логосов. Время — в РА-М-я — во Свету Матери аз.

Если возпринимать Слово Матери Мира *от ума*, то можно найти противоречия, а если *от сердца* — принимая Матерь Мира, то всё становится понятным.

Матерь Мира Вмещает в Себя Всё. И так же можно сказать, что нет ничего вне Матери МиРАздания. Свет и Тьма — это ЕЁ Составляющие. Пришло время, и СОФИЯ Премудрая Открыла много Глубоких Аспектов АБСОЛЮТНОГО ЗНАНИЯ.

В Одном из Ответов Матерь Мира Сказала: ***«На самом деле, зло и добро — очень условные понятия. Одно и то же действо является одновременно и злом, и добром. Это,***

как обратная сторона медали. В Надмирном Абсолюте таких понятий не существует. Но в мире дуальной Материи, к сожалению: да и нет, муж и жена, ночь и день, добро и зло — стоят напротив друг друга. Гармония наступит, когда соВЕРшится Слияние: Абсолютное ЗНАНИЕ, Что Есть Извечная ИСТИНА. Ибо и Истина когда-то проявилась из тины» **(Виктория ПреобРАженская. «Чудо Познания». 1 том, с.206).**

Действительно. 34 Лета с Момента Своего Явления — Матерь Мира Мария ДЭВИ ХРИСТОС Возвещает о Квантовом Переходе в Эру Света, ПреобРАжении Земли и сознания человечества на Новую Ступень, Новый Духовный Уровень БагаЧеловека и Указывает Прямой Световой Путь. Взкрывает, РАзоблачает и Обнуляет планы рептильных захватчиков Земли. С одной стороны, блогеры, которые наводнили интернет, смешивают Эту Информацию с вымыслами и изкажениями, запутывают людей. Но с другой — люди, не готовые осознать Явление Матери Мира, всё же узнают о Наступлении Новой Эпохи, пагубности цифровизации социума и начинают как-то задумываться и реагировать на глобальные перемены.

Или другой пример. Техника с подачи тёмных сущностей, правящих сегодня в мире, ведёт к деградации неосознанное большинство людей, препятствуя разкрытию духовных качеств и сверх способностей. А также крадёт живое общение друг с другом, с приРАдой. Но с другой стороны — именно с помощью техники можно облегчить труд человека, с помощью интернета можно узнать много полезной информации и, главное — в любой точке Земли каждый, выйдя на **Сайты Виктории ПреобРАженской**, может увидеть и услышать Живые, Пробуждающие сердце и сознание, Фохатические Проповеди Матери Мира Марии ДЭВИ ХРИСТОС в Её Видеофильмах, Лекциях, Творческих Вечерах! Соприкоснуться с КРАсотой и Волшебством ЕЁ Надмирной КультУры!

Интересно было то, что на какую тему был вопрос и Ответ, то и произходило в жизни. Когда в Видео-Выпусках «Чудо Познания» шёл РАзговор о Свете и Тьме, — эти мысли одна сменяла другую, как будто между ними шёл диалог и виделось, что обе стороны посвоему правы. Но над всем Стоит Великая РАДАначальница, РАДАтельница — Матерь всего Сущего! В один из дней аз собралась поехать на улицу Веры Кащеевой. Посмотрела в интернете в честь кого названа улица. Вера Кащеева — участница Великой Отечественной войны, Герой Советского Союза. Подумала о Кощее, что же он всё-таки за персонаж в руських сказках? Тут же, выйдя на Сайт Виктории ПреобРАженской, увидела вышедшее Видео «Чудо Познания», где прозвучал вопрос и Ответ Матери Мира о Кощее безсмертном. Это ещё раз доказывает, что Мысль первична и для неё нет разстояния, и она управляет и формирует материю для произходящих действий. Тем более — Мысли и Слова Тварительницы Света, Дарительницы Жизни Марии ДЭВИ ХРИСТОС.

В Книге был задан вопрос о том, как Изтекает Фохат, Свет Матери МиРАздания. Как Он Изтекает, — так всё проявляется и проецируется в Мире Материи. Из «Науки о Свете и Его Трансформации» Матери Мира известно, что Свет Течёт ВолнообРАзно, КольцеобРАзно. И Свет несёт в себе два заряда — плюс и минус — Абсолют. Поэтому в Материальном Мире всё подвержено созиданию и разрушению. Человек неизбежно переживает состояние РАдасти и грусти, взлётов и падений. Так же и воплощения бывают светлыми и тёмными. Все накапливают необхо-

димый опыт. Несколько раз в Своих Чудесных Ответах Матерь Мира Поясняла, что Истина находится посередине, на гРАнице Света и Тьмы. Это и есть Золотая Середина. Поэтому так важно жить сердцем, которое вмещает Энергии высших и нижних чакр и даёт человеку состояние гармонии.

Постигая Межгалактическую КультУру и Целостное Вселенское Учение Матери Мира Марии ДЭВИ ХРИСТОС, человек встаёт на Путь познания Абсолютной ИСТИНЫ и себя, как индивидуальной единицы Вселенной, обретая состояние Полной Гармонии и Просветлённого Сознания. И это Будет естественное Состояние Жителей РАйских, Световых Обителей Матери Вечности в Наступающей Золотой Эпохе.

Книги Виктории ПреобРАженской «Чудо Познания», а также вышедшие за последние годы двухтомник СакРАльной Поэзии **«София-Мария»** и **«Земной Путь Матери Мира»** Иллюстрированы Восхитительной Космической Живописью Автора, а также УкРАшены ПрекРАснейшими, Лучезарными Ликами Матери Света, Несущими Неизменную РАдасть и Дающие возможность полюбоваться Совершенным ОбРАзом ХРИСТОС-Софии. ПодобРАнные с Превозходным Вкусом Одежды и УкРАшения, в Которых присутствует что-то Небесное, Изысканное и Волшебное — дополняют Световые ОбРАзы Матери Мира. Интересно, что на ФотогРАфиях Матерь Света всегда РАзная, произходит некая Мистификация, и можно увидеть МногоЛикость ЕЁ Духовных ОбРАзов и Форм!

Слава Триединой Абсолютной СОФИИ Премудрой Марии ДЭВИ ХРИСТОС! АУМ РА! ОМ!

Голубина, ученица Матери Мира Марии ДЭВИ ХРИСТОС

Благодарность большая Центру Виктории ПреобРАженской за благую информацию о Вселенной, о нас, о нашем будущем. Спасибо за неожиданную встречу.

Гульгуна

*

Проникновенные Картины отсылают к заблудшим частям души. И они просыпаются. Они проснулись. Благодарю Автора.

Виктория

*

Большая благодарность, душа немного отдохнула. Удач!

*

Неожиданно интересная выставка! Обязательно зайду на сайт и изучу творчество Виктории ПреобРАженской! В наше смутное время очень нужно такое творчество. Благодарю.

Наталья

*

Выставка и картины, и музыка (мягко ненавязчиво звучащая) создают особую гармоничную атмосферу, которую хочется сохранить в себе надолго. Благодарю.

Надежда М.

*

«Приходите на выставку…» Прошёл мимо. Метров через 30 почувствовал, что что-то упускаю. Остановился, прислушался к себе, вернулся. Зашёл. Остался на час. Очень отзывается всё. Прекрасная экспозиция. Божественная музыка, атмосфера… Есть над чем задуматься. Благое дело! Благодарю Автора и устроителей выставки! Всего самого светлого!

Кирилл

*

Замечательный день! Случайно зашли на выставку и окунулись в мир прекрасного. Особенно захватили картины «Слияние» и «Большая Лунность». Музыка и цвета создают космически прекрасное настроение! Благодарим Автора.

Лариса и Зара

«...ЭТО — ДУХ, ТЕКУЩИЙ В МАТЬ, ИЛИ МАТЕРЬ В ДУХЕ ВЕЧНОМ.
СИЛУ СВЕТА НЕ ОБЪЯТЬ СИЛОЙ МЫСЛИ ЧЕЛОВЕЧЬЕЙ...
ЭТО — ВОЛЯ И ОГОНЬ, ИЗХОДЯЩИЕ В СВЕРШЕНЬЕ!
ЭТО — ВЕЧНАЯ ЛЮБОВЬ, БЕЗКОНЕЧНОЕ ВРАЩЕНЬЕ!...»

(ВИКТОРИЯ ПРЕОБРАЖЕНСКАЯ. «СОФИС», 4.06.2002).

СИЛА ЖЕНСТВЕННОСТИ И ЛЮБВИ
В КАРТИНАХ
ВИКТОРИИ ПРЕОБРАЖЕНСКОЙ

Тонкие структуры первичны по отношению к грубоматериальному телу. И как сознание души, погружающейся в глубины Материи, постепенно огрубевает и теряет связь со Своей Создательницей — Матерью Мира, так и человек в грубости теряет себя, а в мягкости находит. Может поэтому, стремящийся к познанию Истины ищет ответы на вопросы: *Кто Есмь Бха? И кто есмь аз?* Не во внешних формах обрядов, а в движении чувства и мысли. И очень важно, чтобы чувства и мысли были чисты, а дела благостны, как Преданность Духовному Учителю.

Счастливые свидетели Открытой Проповеди Марии ДЭВИ ХРИСТОС в Начале Вселенской Духовно-Космической ПрогРАммы Спасения и Фохатизации Планеты Земля и Солнечной Системы «ЮСМАЛОС» помнят Невероятную Жертвенность и Преданность Марии ДЭВИ ХРИСТОС Духовному Царству Света и Её Святой ЛЮБВИ к Возлюбленному Исусу! Когда Мария ДЭВИ ХРИСТОС Говарит — Она ОбРАщается не только к присутствующим, но и ко всему человечеству! И Её ОбРАщение слышат все эфиры и простРАнства! Жертвенность и Самоотдача, Изходящие от Матери Мира, Поражают Своей Силой, Смелостью и Чистотой! Казалось, Невозможно Так ЛЮБИТЬ на Земле: Открыто, Смело и Самозабвенно! Казалось, что ЧелоВек, Который Так ЛЮБИТ, Обречён в этом мире на смерть! И Эта Самоотдача и Жертвенная ЛЮБОВЬ, Изливаемые Матерью Мира Марией ДЭВИ ХРИСТОС на всё человечество, Включают резонаторы в чистых душах, Вырывая из забвения земной жизни и ОбРАщая в Веру!

Матерь Мира Мария ДЭВИ ХРИСТОС Снизошла из Духовного Плана в Световом Теле, как и Исус Христос Вознёсся и Воскрес после мученической смерти! И Это **Возхождение-Низхождение 11 Нисана 1990 года** Было Молниеносным! Но самый первый опыт Низхождения в Материю Обрела Первая Андрогина АДАМ-КАДМОН, или ДАМА-МОНАДА (Мандас) в Начале Тварения МиРАздания.

«Так, после проявления основной Десятки Сефиротических Сил, выделившихся из Единой Эйн-Соф (Софии-СОТИс) — Непроявленной Матери Мира, в Которой Кетер, Хокма, Бинах — БагаРАжДанные Монады, а остальные Семь — БагаСОТварённые: в Мир Материи, на первый уровень сознания, Снизошла Духовная Андрогина АДАМ-КАДМОН, или ДАМА-МОНАДА (Мандас). Если разшифровать это каббалистическое Имя Первой Духосветной

ТРАНСФОРМАЦИЯ СОЗНАНИЯ. ИНВОЛЮЦИЯ И ЭВОЛЮЦИЯ.
Два Витка-Волны: Женский и Мужской

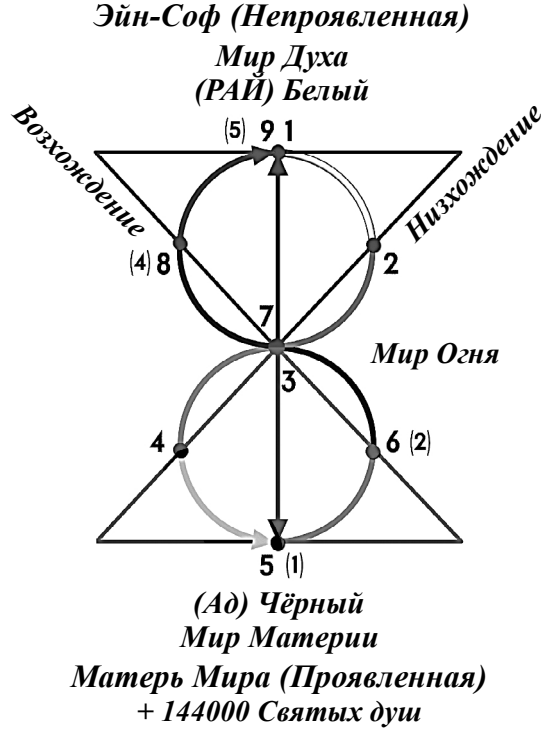

1-9 — РАсы, движение в Пространстве и Времени

Сущности, то получится буквально: ДАМА Ка — Дух, Единая. Она была Женоподобна. Первая ступень низхождения в уплотнённую Материю соответствовала Кванту, т.е. Вспышке Света, РАЖДАНной от Двух Светопотоков (Волн) Мужской и Женской (УФ-УльтраФиолетовой и ИК-ИнфраКрасной). И Находилась Она вне Времени и Пространства: Парила в облаках… Она Светилась Изнутри, ибо Вмещала в Себя Три Троицы — Девять уровней сознания, Была Огромна и Самодостаточна. Она Плыла в Открытом Космосе вместе с возникающими во Вселенском вихре планетами, Звёздами, туманностями, формирующейся Галактикой, Вселенной» **(Виктория ПреобРАженская. «АЛХИМИЯ СВЕТА. «Торическая Восьмёрка» (Аспект «Науки о Свете и Его Трансформации»)»).**

«…Первой Проявленной Сущностью на Земле была Андрогина — Адам-КАдмон (Дама-Мондас) (буквально: Адам — Дама, КА — астральный дух, мон — единая), Она погрузилась в Материальный Мир для Обретения земного опыта и РАзмножения расы человеческой. Это — Женоподобная Сефира БИНАХ. Это был первый уровень сознания, когда Монады только начинали Обретать опыт Жизни вне Сферы Матери Света. Андрогина (ДАМА — Мать Дающая) Вычленила из Себя два существа противоположной полярности: Женщину (плюс) и Мужчину (минус), которые низпустились на второй уровень сознания, для ОБРАЗования Второй РАсы Лучистого — БЕЛОГО Племени Матери Света.

Их Царством была вся Вселенная с планетными сефирами, только начинающими уплотняться, на уровне Второй расы. Лучистые были наивны и чисты, они ещё Напрямую получали Свет от Всевышней Матери Света и множились от вычленения себе подобных светосефир. На третьем уровне, когда уже заРАДАлась растительность и животный мир в Третьей расе, существа размножились и постепенно уплотнились. На четвёртом уровне сознания образовалась человеческая раса багаподобных существ. Эта раса завершила своё существование планетарной катастрофой. А Пятая — нынешняя — стала расой землян, падших в грубую МаТерию и утративших Дух Великой Матери. Но на протяжении веков Великая ПРАРАДАтельница Не Оставляла Своих Чад без Милости, несмотря на полный захват МаТерии Тёмными Силами» **(Матерь Мира Мария ДЭВИ ХРИСТОС. «Земная и Небесная Форма МаТари Света», 1992 г. (Скитания, Польша)).**

В конце Пятой Расы, как и на Заре Тварения всего Сущего, Матерь Мира Мария ДЭВИ ХРИСТОС Проходит Путь Первопроходца, СОТваряющего Невозможное, Непостижимое!

И Картина **Виктории ПреобРАженской «МА-Дивия»** (13.03.2006) возвращает зрителя в те далёкие времена, когда Времени ещё не существовало, к началу Тварения всего Сущего. На Картине **«МА-Дивия»** Первая Женщина — Нежная, Прозрачная, ещё почти Безплотная, Первая ПРАявившаяся в Материальном Плане. Её Волосы уже приобрели непрозрачную твёрдость, а Большие, Излучающие Святую ЛЮБОВЬ Глаза только начали обретать свои очертания в зелёном цвете сердечной гармонии. Её Чувственные Губы Запечатлели Золотой Поцелуй Любимого Супруга, а задумчивый Взгляд ОбРАщён глубоко во Внутрь к Памяти о Золотом Царстве Света Изначальной Софии — Эйн-Соф — Премудрости Света, из Которой Она Изошла! Световое Тело **МА-Дивии** Ослепительно Сияет Бело-Золотым Светом! Этот

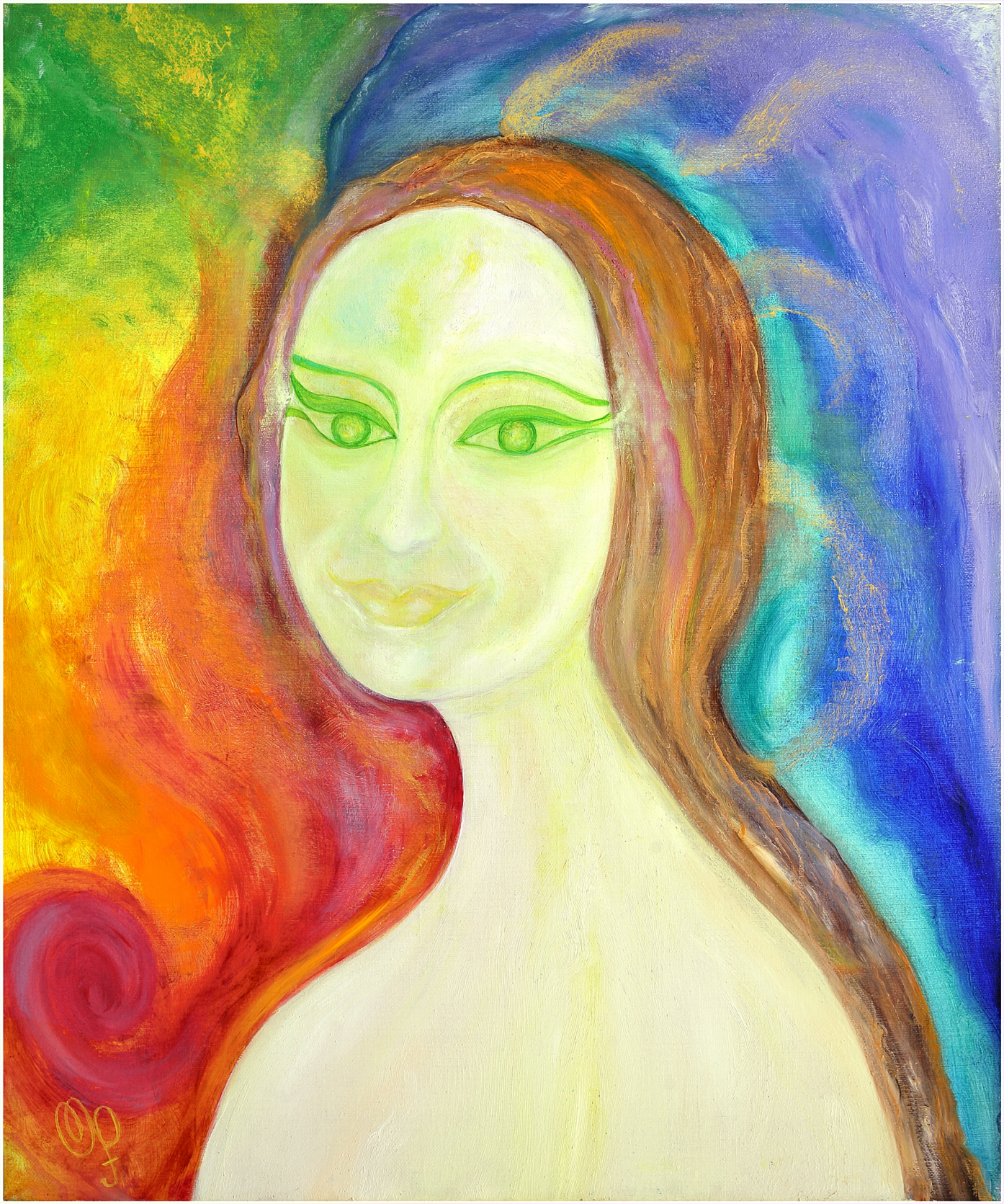

Виктория ПреобРАженская. «МА-Дивия»
/13.03.2006/ Холст, масло. 60х50

Свет Изливается в простРАнство, Преломляется и Создаёт гармоничный мир вокруг, наполненный всей РАдужной палитрой красок, подчёркивая Полноту и Самодостаточность Матери Мира, его Создающей! Впереди **МА-Дивии** простРАнство полыхает горячими цветами борьбы и активного созидания, словно обжигающими Её ЖЕНственный ОбРАз. И создаётся впечатление, что Великая Мать Идёт сквозь Огненные Потоки, как по лезвию бритвы. Впереди ОбРАза **МА-Дивии** — горячие женские цвета: красный и оранжевый, над Её Головой — с золотыми вкраплениями зелёный, соединяющий в себе гармонию и равновесие горячих женских и холодных мужских цветов, а сверху и сзади — холодные мужские цвета: голубой, синий и фиолетовый. **МА-Дивия** Проходит все энергетические уровни, Трансформируя противоположные женские и мужские энергии, Гармонизирует простРАнство и Соединяет в Единое Целое. От Головы **МА-Дивии** золотыми струйками Изходят Энергетические Потоки — это Идеи Матери Мира, Воплощающиеся в мире. В левом нижнем углу Картины Золотой Символ *Виктория РА* — Авторская Подпись **Виктории ПреобРАженской**, наклонилась и словно пытается заглянуть за нижний край Картины: *«А что там, в глубинах Материи, куда ещё предстоит Спускаться **МА-Дивии**?»*. Великая Мать **МА-Дивия** Освятила Своим Явлением Мир Материи и Открыла Дорогу к Свету из неосвещённого мира Тьмы, Став Космическим Порталом Святости и Чистоты, Соединяющим Небо и Землю!

***««МА-Дивия» — это РАдуга, Жизнь, Нежность, Дыхание Любви, Трансформа Света и Музыка Сфер!»* (Авторское Описание Избранных Картин Виктории ПреобРАженской, Посвящённых Мировой Женственности (из Сборника Живописных РАбот «Явление», 2015 г.)).**

Ты Стала Первой,
Кто Глаза Свои Открыла —
МА-Дивия!
И Мир Своей ЛЮБОВЬЮ Сотварила —
Небесная Лилия!

Вселенная, как Роза, Разцвела,
когда МА-Дивия Златым Лучом Сошла
в Материю; СакРАльный Лик Открыла
и Духом Жизни Сущее Взкормила!

В Ней ПРАявился ОбРАз ЧелоВека —
Жены и Матери, Сестры, что Век
за Веком
Несёт Свой Крест Создателя Миров!
Кто ЖЕНский ОбРАз МаТари Принять*
готов?!

Но стоило Багане Удалиться,
в почёт вошли совсем другие лица.
И стал молиться мир отцам,
жизнь превращая в стыд и срам.

Хоть это слово означало:
Единство с Матерью — Началом,
но извратили смысл попы,
сокрыли Истину «отцы».

Заполнили мир однодневки.
Собрать от жизни только пенки
они стремятся, Жизнь губя,
всё подминая под себя.

Спасти Космическое Племя
в последних изпытаний Время
Явилась МАТЕРЬ — Абсолют!
Повержен Дьявол будет тут!

МА-Дивии Святой Явленье —
в Низину Мира Низхожденье
Завершено! Проложен Путь!
Пора Детей Домой Вернуть!

---

* МаТари — МАРИЯ — Мать Ариев.

Явила МАТЕРЬ Откровенье —
Свои Небесные Прозренья
в Картинах, Музыке, Стихах,
Спонтанном Танце и Трудах
Науки Света. — Всё Дала,
ЛЮБОВЬЮ мир сей Обожгла!

Вернула МАТЕРЬ Мир Небесный,
нас Оживила Новой Песней,
Которую никто не знал!
ПреобРАженья Час Настал!
(Елисей)

С о ф И с

Есть Такая Сила — Бог!
Это — Свет в Златом
Слияньи,
Сладостной Нирваны Вздох,
и Святой ЛЮБВИ
Дыханье...
Это — Дух, Текущий в Мать,
или Матерь в Духе Вечном.
Силу Света не объять
силой мысли человечьей...
Это — Воля и Огонь,
Изходящие в Свершенье!
Это — Вечная ЛЮБОВЬ,
Безконечное ВРАщенье!
Это — Всё и Ничего.
ЧелоВек
и Брахмаджйоти.
Множество из Одного,
в Святом Духе
вы живёте!
Всё из Матери ВзРАсло,
всё в Материи Явилось,
Её Духом Ожило,
Её Силой Обновилось.
Её Кровью Золотой
в Святом Теле Напиталось,
и РАДАлось Духом вновь!
И опять с Тварцом Слиялось...
(Матерь Мира Мария ДЭВИ ХРИСТОС. 4.06.2002).

Картина **Виктории ПреобРАженской «В Лунном свете»** (26.03.2023). Глядя на четыре дерева, купающиеся в волшебном розово-фиолетовом сиянии, невольно ощущаешь прикосновение к чему-то сказочному и таинственному. Деревья на переднем плане сразу привлекают к себе внимание и озадачивают одновременно, как будто они стали свидетелями и участниками какого-то таинства. И кажется, что если войти в Картину и пройти за деревья — попадёшь в волшебное Царство Луны. Лунная дорожка, протянувшаяся от Царицы Неба через Небеса и водную гладь до основания Картины, разделила пейзаж на две части. Небо и вода в левой части Картины светятся тёплым, розово-фиолетовым сиянием, переходящим вверху в золото. И если присмотреться к деревьям, можно заметить, что у стоящего ближе к центру, крона напоминает женщину в платье, обратившую свой взор к Луне. В правой же части Картины деревья окружены холодным фиолетово-голубым сиянием, и, как и в первом случае, дерево, находящееся ближе к центру, своей кроной напоминает мужчину, повернувшегося лицом к Луне.

А Бело-Золотая Луна, словно Небесная Багана в полупрозрачном эфирном теле, Встала между двух центральных деревьев на уровне их верхушек как Благословляющая Мать. Лунный свет разлился по верхушкам деревьев, словно заботливые Руки — Крылья Небесной Баганы, обнимающие и ласкающие Своих детей. Потоки Лунной энергии изливаются водопадом света на стоящие деревья и, словно извилистая горная река в изгибах, напоминают мистического «змея-изкусителя», положившего влечение полов друг к другу. Царица Неба Луна в момент Своей Ярчайшей Силы, в полнолуние, Своим Магнетизмом Пробуждает токи жизни и самосознания в Своих детях, Соединяет их и Венчает! На Картине **Виктории Преоб-**

РАженской «В Лунном свете» представлена мистическая свадьба второго уровня сознания (деревьев). Краски Картины передают сказочную атмосферу КРАСОТы, Счастья, Гармонии и Умиратварения в момент Свершения Таинства Венчания Матерью Мира!

«Есть такая легенда о Луне. Когда ПРАРАДАтели человечества вошли в Материю, они узнали наготу свою и убоялись, ибо змей искусил их познать это. Змей — это символ Мудрости, и не познав мудрости, земляне никогда бы вновь не возвратились в Эдемский РАй. Когда Адам и Ева покинули РАй, — Небеса, Звёзды и Солнце очень опечалились. И все твари до самого Престола Света пришли в волнение от этого. Возмутились и Ангельские силы. Но лишь одна Луна смеялась. И прогневался на неё Отец, и помрачился её свет. И сделалось так, что Луна начала быстро стариться и быстро возРАждаться. В начале же всё

было иначе — Луна была ярче Солнца, и от неё была долгота дня...

И естественно, пока Земля находилась в Духовном Мире, Её Питал Духовный Свет. Ибо в Духовном Мире ночи не бывает. Луна, как Женская Сефира, несла в себе удвоенный свет, и лишь в Мире Материи оба Светила — и Луна, и Солнце — РАзпределили свои функции поровну по отношению к Земле.

…Светило для дня — это Солнце, или голова, содержащая Огонь и живую мысль, а Светило для ночи — Луна, это деторадные органы, содержащие Воду и живое семя. Вот секрет всех вещей! А человек — это мера всех вещей!..» **(Виктория ПреобРАженская. «Наука о Свете и Его Трансформации». «Монос Астерион (Монастырь)», 14.05.2002).**

Приглашаем всех на Свадьбу
в полнолуние на брег
водоёма. Там, где веста
с женихом уж много Лет
прорастают на раздолье
и с радушием всегда
встретят путника в дороге,
тень подарят, а трава
как ковёр мягка, свежа.
Здесь услышат ваши мысли
и без всякой укоризны
тайну бережно хранят,
о чужом не говарят.

Но уж полночь наступила,
и в Зените Царской Силы
к нам Приблизилась Луна,
Златом-Серебром Горя!

«Здравы будьте, молодые,
Нынче вы уже большие,
Помню Азъ вас с малых лет.
Вы согласны, али нет
разделять дожди, стихии,
солнцепёк, мороз и иней
и поддерживать всегда
в ураганные ветра?!»

«Мы согласны», — отвечают,
ветками Луне качают.
«С детства рядышком растём:
Небо — крыша, поле — дом.
Путники нас примечают,
о Любви в тени мечтают.
Их заветные мечты
вместе с нами выросли!»

Лунушка Благословила
молодых, и Жизни Сила
Лунным светом в них Вошла
ЧИСТОТУ БЛАГОТВАРЯ!

(Елисей)

Лунная ночь

Луна Сиянием полна!
Над тёмным лесом льётся звук,
и падает роса из рук,
как амбра, жёлтая она...
Такая ночь, что тишина
звучанием Земли полна,
взрывается от пения
разноголосых птиц, сверчков,
ундин, лягушек, вод, жучков...
Любовь тварится под Луной,
и белой звуковой волной
пьяна Земля, как от Амриты...
И вот, Врата Небес Открыты!
Восьмёркой Крылья СОТИс Свиты...
Пульсирует Планета-Ночь!
О, Золотая Матерь-Дочь!
Вслед за Тобою РА Плывёт.
Ты — на Закате, а Возход
ступает по росе несмело...
Луна, в экстазе, не успела
собрать в ладони жемчуг Вод...»
(Матерь Мира Мария ДЭВИ ХРИСТОС. «Лунная ночь», 1.08.2005).

Благодарю за знакомство с замечательной галереей. Чудесная выставка! От работ веет гармонией, любовью, умиротворением, радостью! Уходим наполненные! Вернёмся ещё!

*

Замечательная выставка, красивые и яркие картины. Интересные экскурсии. Благодарю Автора.

*

Очень понравились многие картины, особенно те, в которых есть Источник Света. Всё заставляет отвлечься от рутинных мыслей, обрести душевный покой. Очень интересно было послушать биографию Автора картин и музыкальных композиций. Благодарю за полученную информацию и за частичку прекрасного в сегодняшнем дне!

*

Получила огромное удовольствие от посещения выставки. Тварящие картины. Они притягивают и держат своей энергетикой и непредсказуемостью. Уверена, что знакомство с работами Виктории ПреобРАженской получит своё продолжение…

Татьяна, гостья
Вашей Выставки

Очень красивые и яркие картины. Замечательная и очень позитивная выставка. Виктория Викторовна, благодарю Вас очень.

*

Посетила Вашу выставку случайно и очень рада этому. Интересный стиль, яркие краски и завараживающие пейзажи. Сюжеты вдохновляют, и даже серый зимний город уже не кажется таким неприветливым.

*

Получил огромное удовольствие, посетив Вашу выставку картин. Сильно вдохновился картиной «Большая Лунность». Продолжайте дальше тварить и созидать.

С любовью,
гость выставки

Картины прекрасны! Особенно солнце! Всех благ Вам!

*

Случайности не случайные. Виктория Викторовна! Благодарим за Вашу светлую энергию! Всех благ Вам от души.

Виктория и Дина

*

Благодарю! Этот мир не новый и живёт рядом с нами и внутри нас! Может он и называется счастьем, хорошим настроением, добротой! Получила огромное удовольствие от выставки, словно заглянула в душу и нашла частичку себя и вынесла в мир. Виктория Викторовна, Вы — чудо, дарящая радость во вселенную и нам!

Елена

*

Пока мы гуляли и думали, где бы просветиться, к нам подошёл замечательный мужчина и привёл нас в это прекрасное место. Мы с молодым человеком были очень заинтересованные. Это прекрасно! Энергетика нас полностью увлекла. Благодарю! Никогда не была так просвещена.

Дана

*

Очень душевное место. Великолепные картины, потрясающая энергия в этом необычном месте.

*

Выставка интересная, картины излучают необычную энергию. Чувствуются личные переживания Автора. Благодарю!

*

Добрый день! Хочу Вам сказать, Виктория Викторовна, что у Вас невероятные картины. Вы — большая молодец. Когда окончу Сорбонну, обязательно устрою в Париже выставку Ваших картин.

Крину Ледоон

*

Здравствуйте, Виктория Викторовна! Посетили сегодня Вашу выставку. Очень понравились все картины. Но особенно «Джамбудвипа» и «Таинственный Дом». Все картины словно живые. Музыка очень успокаивает. Приятные мотивы.

Георгий

*

Неожиданно оказалась на выставке — выставка чуда, чудного и чудного. Как человеку, впервые попавшему в подобное место, трудно сформулировать что-то конкретно — материальное, но обстановка умиротварения, душевного покоя и открытия чего-то, вернее какого-то блаженства. Мне разсказали об особенностях всего окружающего и происходящего и познакомили с Автором Картин Викторией ПреобРАженской, женщиной удивительной и единственной! Благодарю за момент!!

Нина Георгиевна

*

Виктория! Благодарю за Ваше творчество! Невероятно, великолепно и прекрасно! Ощущение, что обретаю себя! Благодарю от всей души!

*

Ничего не бывает в этом мире случайно!!! Попав на эту великолепную выставку, — сделала для себя открытие. Картины можно смотреть не только глазами, но и сердцем! Благодарю!

*

Здравствуйте, Виктория Викторовна! Случайно попали с подругой на Вашу выставку. Вы — очень талантливая! Мне очень понравилась Ваша картина «Лотос Жизни». Прекрасная Картина! Запала в душу! Удачи в Вашем направлении!

*

Проходили мимо, а тут такая космическая красота. Картину «Большая Лунность» можно разсматривать часами. Очень понравилась.

*

«Таинственный Дом» и «Флюид Любви» мне очень импонируют. Благодарю Вас!

Посетитель

Мне понравилось изполнение данной галереи. Мне 25, сейчас я — в мутных пространствах своего разума и не могу концентрироваться... Но ***«Великое Солнце Славы (ХОРСТ)»*** *заварожило. Благодарю Автора.*

*

Разноплановые картины, связанные с космосом, с будущим, с христианством, с Древней Грецией, Древним Египтом. Очень интересная манера написания. Благодарю Автора за небольшое вхождение в Неизведанное при просмотре.

*

Интересные картины, яркие, эмоциональные, неземные. Спасибо.

Анастасия, Ваша гостья

Живописный СВЕТ ИСТИНЫ

/Феодосия, ученица Матери Мира Марии ДЭВИ ХРИСТОС/

Вновь РАдилась чудесная Картина Виктории ПреобРАженской **«Моё Средневековье»**. Матерь Мира Мария ДЭВИ ХРИСТОС Излила на Полотне то Истинное, что было сокрыто Покрывалом Майи. Она РАзкрывает землянам настоящую изтарию.

Созерцая эту Картину Виктории ПреобРАженской, погружаешься в прошлое. В то счастливое прошлое, которое было подобно малому «золотому веку». Горад неширокими маленькими улочками убегает вверх, по каменным мостовым эхом разносятся шаги жителей. В фонтанах, тихо журча, льётся вода.

Это горад мастеров, зодчих, живописцев, поэтов, музыкантов, философов. Красивые арочные мосты соединяют улицы. Куполообразные и пирамидальные крыши устремлены к Небу. С высоких башенок и колоколен льётся мелодичный перезвон колоколов. Каждый дом красив по-своему и непохож друг на друга. Огромные и малые дома построены в большой гармонии, и от этого ясно, что все горажане: и великаны, и лилипуты — живут в согласии друг с другом. Над входом каждого дома обозначен символ, являющий суть труда данного жителя. Окна — разных форм и узоров, разцвеченные витражами, заряжают дома ярким радужным светом. Анфилада комнат, плавно переходящая одна в другую, наполнена воздухом и пространством. Там так привольно дышится, что под её высокими сводами, приходят такие же высокие и ясные мысли. И видно, как жители спешат под ними в школы, институты, библиотеки, мастерские, форумы. Нежно фиолетовый цвет Картины говарит о высокой духовности этих жителей.

И с Небес, как Благословение, на горад льёт свой свет Золотое Светило.

Хочется спросить: *«...когда это было?»*. Официальная история разсказывает нам о времени средневековья, как о печальном и мрачном времени. Когда свирепствовали эпидемии, убивали красивых и умных женщин, везде была неусыпная инквизиция, которая рьяно уничтожала всех инакомыслящих.

Но Картина Матери Мира Марии ДЭВИ ХРИСТОС «Моё Средневековье» в единстве с Музыкальными Композициями Автора **«Прогулка по Камелоту»** из 7-го Альбома **«Возхождение»** и **«Местечко Ренн-Ле-Шато»** из 12-го Альбома **«Жрица ХРАМа Стоунхендж»** — Открывают нам совсем иную изтарию. И эти периоды счастливого правления были. Именно тогда почитали и любили Великую Мать Мира. Потому и жизнь была полна творчества, красоты, знания.

На Картине Виктории ПреобРАженской чувствуется то время, когда Исус и Мария Магдалина, после Воскрешения Христа, тайно уехали в те места, которые сейчас именуются как Европа. Но тогда такого понятия («Европа») не существовало, это была единая территория, где жили разные племена, которые занимались скотоводством, мореплаванием, различными ремёслами.

«В современной Италии, на территории которой разполагалась Этрурия, во мно-

Виктория ПреобРАженская. **«Моё Средневековье»**
/10.01.2024/ Холст, акрил. 40х30

жестве сохранились свастические знаки и символы, надписи на руськом языке, свидетельства Единой КультУры Славяно-Ариев. Космической Расе Славяно-Ариев принадлежала не только вся планета Земля, но и Вселенная. И поклонялись они Софии-Солнцу, РАЖДАЮЩЕЙ Солнце и «Облечённой в Солнце».

Ведическая Культура так называемого Рима (Мира), — возславляла культ Двух Начал: Отца и Матери, Вышедших из Лона Единой Софии Премудрой. ХРАМы Софии — Триединой Матери — стояли по всей Руси, как Маяки Солнечного Культа. Это были древние ХРАМЫ (Хранилища Духовной Энергии РАДАНАЧАЛЬНИЦЫ Вселенной) Исиды-СОТИс-Софии — Сириусианской Матери Руси. А Два Её Начала: Мать-Дочь-Супруга и Отец-Сын-Супруг Облекались в разные Ипостаси и представали под разными Именами» **(Виктория ПреобРАженская. «ФАКЕРМА И АНТИХРИСТ ГОТОВЯТСЯ К ПРЫЖКУ». 2-8.21.12.2016 (Солнцестояние — ХРСТ!)).**

В Средиземном море на юге от Греции находится остров Крит. Само название этого острова *«Крит»* говарит о тайном, скрытом. Но также на санс*крит*е слово *«крта-кртйах»* (крита) означает того, кто в совершенстве изполняет свою дхарму, свои обязанности, кто полностью вручил себя Высшей Силе Матери. Потому Золотой Век в ведической культуре (Сатья-юга) также называют Крита-юга. Прирада на санскрите значит: *пракрити.* То есть *пра* — вперёд (санск.) и *крити*, значит: Прирада, Та, Которая Выше всех, впереди всех в совершенстве изполняет свой долг. Какое красивое определение.

А также слово *«критика»* идёт от этой сути, что значит: движение к высшему духовному служению. По преданию первый сын Шивы и Парвати — Картикея был возпитан и взкормлен Криттиками (они по легенде олицетваряли звёзды из созвездия Плеяд).

Потому ясно, что на острове Крит жители были отданы служению Великой Матери, оттого и имели владычество на море, и были сильной державой, долгое время непобедимой. В Честь Великой Матери там были возведены Храмы. Но также сама прирада острова создала священные пещеры, таинственные гроты, мистические ущелья, где проходили обряды и посвящения. А самым сакральным местом был Лабиринт. Именно Лабиринт был местом изпытания человека, дерзнувшего обнажить Истину. И изпытание было связано с риском и опасностью для жизни. Тот, кто был достойным, ступая под своды Лабиринта, преодолевал все трудности и находил путь к его центру, где был расположен Алтарь Великой Матери; и там получал своё высшее посвящение.

«Но за пределами Вселенной,
вне Времени и Перемен,
лишь ИСТИНЫ Реальной тень
всё остаётся Неизменной.
Лишь Истины Реальной тень,
едва становится бледнее,
тогда стремглав, свивая Время,
на смену ночи Мчится День…»
(Виктория ПреобРАженская.
«Основополагающая ИСТИНА».
20.05.2007).

На благодатном, свабодном от «римского господства», горном, омытым тёплыми морями Крите, Святые Супруги смогли укрыться от преследований властей, где у Них радился ребёнок. Там до сих пор с благоговением относятся к беременным женщинам, дают им безплатно продукты, могут подойти и пожелать счастья, обнять. Одно из любимых имён на острове это Мария. А каждого

третьего мужчину зовут Мануил (сокращённое имя Эммануил, одно из Имён Исуса). И это прекрасное событие осталось в памяти островитян.

«Мария-Магдалина —
Загадка Времени,
РАДАвшая Мне Сына
в ЛЮБВИ от Семени.
Любимая, Святая!
Ты — Многоликая!
Мария — Неземная,
Жена Великая!
ПрекРАсная Исида!
МАТАРА Вечности!
Великая Планида —
для человечества…
Ты в мир Явилась
снова:
ЛЮБОВЬ Возславить!
И Огненное Слово —
Земле Оставить.
София — Матерь Света!
Вошла в РА сию,
Явив Свой Свет
планете,
ХРИСТОС-Мессия!
Любовь Моя, Святая!
Мы — Соедины!
Свет Матери во
Славе
узрят русины.
Звезда Твоя Пылает
над Миром Яви!
Мария-Магдалина
Грядёт во
Славе!»
(Виктория ПреобРАженская.
«Явление». 30.08.2010).

Если вновь обратиться к легендам, то из глубины веков выходит изтария о том, как Багаматерь высадилась на острове Афон. Корабль, на котором Она плыла на остров Кипр, попал в сильный шторм и его прибило к Афону. Это место так полюбилось Багарадане, что Она попросила у Исуса Афон в Свои владения, как гласит легенда.

И вот сквозь покрывало Майи просвечивает истинный путь Святого Семейства, Которое путешествуя по водам, попало в бурю и высадилось на полуостров Афон. Само прекрасное место и жители, которые приняли То, чему Учили их Исус и Мария, так восхитили Магдалину, что Она, Возрадававшись, Жила там и Проповедовала какое-то время. Но насколько печально, как извратилось Святое Слово Исуса и Марии, Которые везде Несли Почитание Великой Матери Софии, что ныне вход на Афон (который ещё именуют «садом Богородицы») женщинам строго воспрещён, а также всем существам женского пола (только кошки обитают там, так как хорошо ловят мышей).

«Истинное Знание о Царствии Небесном и Единстве Двух Космических Начал: Мужского и Женского, Которое Принесли Исус Христос и Его Возлюбленная Супруга Мария Магдалина, — снова оказалось сокрыто от землян. Однако, Его бережно хранили тамплиеры и розенкрейцеры, община катаров, которые были преданными последователями Исуса и Марии. В XIII веке чёрные служители Сета в лице «святой» инквизиции жестоко уничтожили посвящённых, как «еретиков». А причиной всему Была Святая Супруга Исуса Христа, славянская волхвиня, Верховная Жрица Солнечной СОТИс-Исиды — Мария Магдалина. Правду о Которой по сей день скрывают, превратив Её в библейскую «блудницу…»»
(Виктория ПреобРАженская. «ФАКЕРМА И АНТИХРИСТ ГОТОВЯТСЯ К ПРЫЖКУ». 2-8.21.12.2016 (Солнцестояние — ХРСТ!)).

Читая БАЖЕНственную Поэзию Матери Мира Марии ДЭВИ ХРИСТОС о ЛЮБВИ Исуса и Марии Магдалины, понимаешь Какой Болью Пронизаны Эти Строки. Матерь Мира в Своём Святом Явлении Воскрешает нам для осознания То Время Исуса и Марии, когда Баженственные Супруги Предчувствовали попрание Святой Идеи — Почитания Вечной Триединой Матери Софии.

— О, Свет Мой Всевышний, Исус!

— О, Счастье Земное, Мария!

— Когда Тебя Вознесут,
Азъ Стану Молить Твоё Имя —
Явиться в Объятья Мои
И Стать с Тобой СоЕдиной!

— БАЖЕНственны Ласки Твои,
Мария Моя, Магдалина!..

— БлаЖЕНный Супруг и Отец,
Супруг Мой Столикий
Любимый!

— О, Женщина, Ева — Тварец!
Лилит! Матерь Света
Единая!

— Как Губы Твои ГОРячи,
Святой Мой Иешу, Любимый!

— Мария РАдная, Шепчи,
Лаская, Моё СветоИмя...

— РАввуни, Нежнейший Исус!
Как Благо Парить над Землёю!
Тебя Азъ Молю и Молюсь:
Быть Вечно, Супруг Мой,
с ТОБОЮ!

— ...Нас Вечность Не РАзлучит!
Она Нас Слияет в Златое
Обличье Единой Души,
Что Явится в мир ЛЮБОВЬЮ...»

(Виктория ПреобРАженская.
«ЛЮБОВЬ». 1.02.2001).

Греция с её многовековой культурой Почитания Матери в Лице Геи, Афродиты, Деметры, Афины, Артемиды, Реи, Урании, с Явлением Марии Магдалины на эти благодатные земли, не смогла противостоять натиску тьмы и склонилась перед патриархальным владычеством безымянного Отца. И ныне, если на эти земли Придёт Багарадана, они уже не смогут принять Владычицу МиРАздания, так как страх перед Женщиной (а иначе как объяснить то, что женщину за попытку проникнуть на Афон садят в тюрьму), невежество и эгоизм сковали сознание верующих в жутких канонах, что привело к деградации и падению во Тьму.

Неузнанная Богородица

Твой Свет — это Вечное Счастье!
Твой Свет — это Сладкий Покой!
А Азъ — Неземной Твоей Властью
Явилась на Землю Такой...
Такой непонятной и чуждой
землянам, отринувшим РАй,
но, любящим Господа — Нужной,
и кто Его любит — узнай!
Узнай Его Вечную Матерь,
Пришедшую Свет ВозвРАтить!
И Чистую Белую Скатерть
на Стол Земляной РАзстелить;
чтоб сыты голодные были,
и прежде, чем Хлеб разделить —
друг друга и Мать возлюбили,
и Сына смогли возлюбить...
Чтоб странник был встречен и принят,
накормлен, обут и согрет,
а самый последний возпринят,
как Высший Сиятельный Свет!..
О, бедные дети Земные!
Вы все разучились любить...
И муки в Аду заслужили,
но Азъ вас Могу СохРАнить.
Примите Усталую Странницу
и дайте Ей хлеб и тепло,

не зная, что Это Избранница
Исуса Христа Самого...
Господь Проверяет и Метит всех
Приходом в твой дом Госпожи.
В одеждах простых, неприметных
прими Её, не согреши!
И если к тебе поздним вечером
Продрогшая в дверь Постучит,
впусти, ибо только помеченных
Любовью ХРИСТОС Воскресит...
Страдать Детям Света приходится,
но, всё же, Любовь Победит!
Неузнанная Богородица
под дверью твоею Стоит...
(Мария ДЭВИ ХРИСТОС.
СакРАльная Поэзия Матери Мира.
2.05.1992).

Но как бы не глумилась Тьма и не кривила, Свершилось ТО Святейшее Событие, о Котором Предсказывали Исус и Мария, — Явление Самой Превечной Матери Света с Новым Именем: **Мария ДЭВИ ХРИСТОС!** И Её Величайший Подвиг Возвращает мир на Круги Своя, в Царство Величия Матери Софии!

Истинные дети Света слышат Её Зов в своей душе и влекомые ЛЮБОВЬЮ, как по нити Ариадны, выйдут из тьмы невежества к Истине.

«…ПрекРАсноликая!
Твоё ли, ныне, время?
Ты тайно Проявилась
в темноте…
И Звёздное Космическое
Племя
блуждает лабиринтом
в пустоте.
Азъ Указую Путь!
В Сиянье Света
Взойдут все те, кто
Следует за Мной!
За Мной плывёт
усталая Планета —
в РОСтау Вечный —
Новою Звездой…»
(Виктория ПреобРАженская.
«Путь в РОСтау», Фрагмент, 30.10.2009).

* * *

В это место я попал неслучайно. Я чувствую, что меня ведут высшие силы. Возможно, и скорее всего, это ещё один шаг к осознанию и полному принятию себя, как инструмента Бога и проводника для людей, идущих к высшему свету и безусловной любви чистого сердца Бога. Ваши картины мне запомнились своей теплотой и всеобъемлющей женственностью. Благодарю Вас и Ваших духовных сотрудников за такое тёплое и светлое место.

Дмитрий Паничев

*

Здесь можно почувствовать ритмы Вселенной. Привести свои вибрации в норму, почувствовать энергетику Автора через Её картины. Осуществить с Автором энергетическую связь. Запомнив новое состояние, можно потом вызывать его дома для медитации.

Сергей

*

Первое впечатление — огромное вдохновение. Ощутил себя в полной гармонии. Мы ощутили мир с другой стороны.

Никита и Людмила

*

Просто волшебно, было очень интересно. Большая благодарность.

*

Какая-то сила привела в это волшебное место. Здесь — своя энергетика: многие моменты очень откликаются во мне (я — режиссёр, люблю писать картины, творчество меня манит). А также узнала новые факты, которые заставляют задуматься и совсем по-другому посмотреть на этот мир.

Благодарю, Майя

ЭТО ВСЁ... ЭТО ВСЁ...

Сколько разных Культур видал Белый Свет?!
Но всё проходит, приходит в упадок
и сходит на нет.
По прошествии множества, множества,
множества, множества лет…
И теперь Храмы Истины стали
пристанищем «тёмных» людей,
Библии стали хранилищем ложных идей,
Мир превратился в обитель страданий,
Мир задыхается в карме деяний.
Мир погибает, всюду стоны и кровь,
Сколько было потопов, сколько было Богов?!
Вас Учили Любить — вам хотелось
убить…
Вас Учили Прощать — вам хотелось
забрать…
Вам Являли Пример — умаляли Пример…
А теперь не осталось в душах и ноты
от Музыки Сфер…
Сколько разных бредовых иллюзий породил
мир людей!?
Нагромождений, обрядов, законов вождей!?
Сколько было Всего на Пути,
уж не помнит никто.
Лишь Акаши Архивы ХРАнят до Поры…
Это Всё… Это Всё…

ОНА Улыбается мне...

(посвящается Матери Мира)

…Утром проснувшись, аз вспомнил,
что видел во сне РАдужных Фей,
Музу, что мне Улыбалась и Предвещала
мне множество РАдастных дней,
слышал аз Смех и Напевных Мелодий
Капель,
и не заметил, как в жизнь вновь вернулся
апрель…
Разсеялся мрак в моей голове,
кончился мысленный ад,
и блужданье в потьме…
Время тёплых лучей и Солнечных Встреч
мне обещает мой Ангел…
Мой Истинный Голос теперь...
Потому что Она Улыбается мне,
потому что Она — здесь, в этом дне.
Аз счастлив, когда Она Приходит во сне,
когда Улыбается мне…
Утром проснувшись, аз понял,
что Жизнь — это сон.
Счастье Приходит к тому,
кто Звучит в Унисон.
Горе и беды, — когда «поёшь» невпопад,
Вся эта Жизнь — лишь Дорога Домой,
в Вечный Сад…

Игорь, ученик Матери Мира
Марии ДЭВИ ХРИСТОС

Замечательная выставка! Самое главное в настоящее время — не потерять себя и жить правильно, не теряя свою душу. В данных картинах можно увидеть Путь!

*

Потрясающие картины! Они создают очень мистическое настроение и как будто бы отправляют куда-то в детство.

*

Прекрасно, удивительно, символично. Виктория ПреобРАженская — Человек мира!!!

Виктория Викторовна! Ваша Душа и Её познание поражает. Благодарю за наставление младшему художнику.

Гость выставки, В.

*

Очень высокий уровень познания. Благодарю Автора за знания и высокое душевное спокойствие.

*

Очень классно и красиво. Благодарю.

*

Благодарю Вас. Радуюсь…

*

Очень приятная энергия изходит от картин! В галерее царит атмосфера нежности. Благодарю Вас, Виктория Викторовна, за Ваше творчество!

*

Картины оставляют приятное впечатление. Правильно подобранные цвета дополняют, музыка придаёт экзотический оттенок, что ново. Картины Виктории ПреобРАженской поражают своей философией и глубиной, пронизывают душу насквозь и побуждают к размышлениям. Хочется смотришь безконечно на эти картины. Тварите дальше.

С глубоким уважением, Т.

*

Очень впечатляет глубина картин.

*

Выражаю свою благодарность Автору за красоту искусства, музыку и изходящее добро. Желаю дальнейших успехов в творчестве.

С уважением, Петров С.М.

*

Открыла для себя новое направление в искусстве — это Космос, Вселенная! Та энергия, которая изходит от картин и музыки, звучащей в унисон с энергией картин. Глубина изображений приводит в восторг. Сильная глубина и смысл в каждой картине! Вселенская любовь и нежность, Начала Мужского и Женского! Рада знакомству с Викторией ПреобРАженской!

Прекрасный вид и взгляд на жизнь в картинах и музыке.

*

Поразительная глубина творчества. Вдохновляющие картины и музыка. Большая благодарность.

*

Очень хорошее и энергетическое место. Всего самого наилучшего и великолепного вдохновения Виктории ПреобРАженской.

*

Очень хорошее чувство света. Благодарю.

*

Очень понравилось! Красиво и самобытно! Погружение в духовный мир… Большая благодарность! Осталась под большим впечатлением!

Надежда

*

Благодарю за Ваши работы! Получила много позитива и наполнилась чувством гордости за женщину. Для себя увидела новое направление в художественной технике, буду развиваться дальше. БЛАГОДАРЮ!!!

*

Виктория Викторовна! Благодарю за Ваш труд! Очень впечатлило. Желаем творческого вдохновения, крепкого здоровья, радости и дальнейшего развития в творчестве.

Гости выставки

*

Виктория Викторовна! Огромная благодарность за Ваши замечательные работы! Они очень вдохновляют и дают изцеление. Когда смотришь на Ваши картины, душе хочется петь и танцевать. Благодарю!

*

Огромная благодарность, очень понравилась выставка!!! Картины погружают в себя и заставляют задуматься об энергиях вселенной. Хочется сиять изнутри.

*

Виктория Викторовна! Благодарность огромная за Ваш Свет!!!

Славина И.

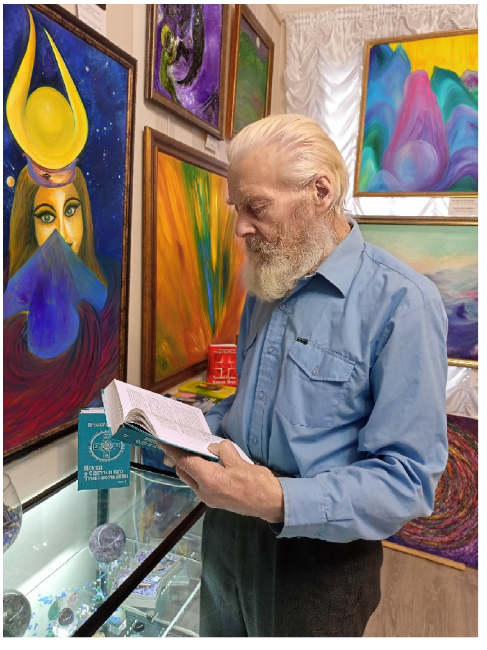

Восторг! Я оказалась здесь совершенно волшебным образом и понимаю, что это не случайность! Сердце откликается радостью и любовью! Благодарю Вас, Виктория Викторовна!

Александра

*

Благодарю Викторию ПреобРАженскую. Ура.

*

Благодарю!!! Аз — вновь на выставке. Оазис Света, Любви, КРАсоты Сияет ярче и мудрей. Это Благость и Милость — очутиться в РАЮ! Благодарю, МАМА, за Знание! Выставка Сияет Светом Чистоты, Святости, Любви!

Людмила

*

Место интересное, подобного опыта ещё не было. Картины со своей энергетикой. Одновременно и спокойно, и тревожно. Благодарю Автора, это круто!

*

Благодарим за замечательное пространство! Картины восхищают и завараживают.

*

Очень, очень, очень понравилась живопись Виктории ПреобРАженской. Замечательная выставка! Огромная благодарность. Получила позитивный заряд!!!

*

Очень самобытные и красивые картины! Благодарю.

Огромная благодарность за организацию выставки, за команду единомышленников. Благодаря которым я попала сюда и не хочется уходить отсюда. Автору желаю «купаться» в лучах Славы с Вашей картины «ХОРСТ».

*

Благодарю за звук, за цвет, за веру!!!

Сотрудник Библиотеки Академии Наук

СИЛА ЛЮБВИ МАТЕРИ МИРА СОФИИ ПРЕМУДРОЙ В ЕЁ ТВАРЕНИЯХ — БЕЗГРАНИЧНА...

О,Чудо из чудес! Какая Милость! Уже более 30 Картин Марии ДЭВИ ХРИСТОС собралось в хРАме моём, почти Целая Галерея! Как Камертон Высшей Духовности Они Живут, Дышат и ОДУХотваряют простРАнство Силой Мысли Матери Мира, Силой Света, Любви — Силой Её Духа! И Это так и Есть, в каких бы галереях во всём мире (частных или государственных) Они не находились!

За окном опять непогода, а в хРАме всегда Светит Яркое, КРАсочное Солнце! Глядя на Твои Произведения, Матерь Мира, слушая Твою Занебесную Музыку, меня Окутывает Гармоничное Очарование Твоим Глубоким Космосом! И восхищает, и изумляет ВСЁ! ВСЁ, Что Ты ТВАРИШЬ, Премудрая София!!! Но в рамках данной статьи описать все Картины — невозможно.

Вот одно из Твоих Удивительных Полотен — Картина «**Звёздный Сфинкс**», и сколько бы аз не смотрела на Неё, меня всегда волнует до глубины души Её Таинственный Мудрый, Могучий Образ СтРАжа! Это так Грандиозно, что пробирает до мурашек! Великий, Грациозный, Всё Знающий «Звёздный Сфинкс» — Воцарился в Космосе на Новой Планете. Она Смотрит вдаль сквозь Вечность и Видит там Новые ПрекРАсные Миры! Так и хочется улететь за Её Мыслью, взглядом, но Это ещё впереди, и Помоги, Матерь Мира, стать достойной! И Это обязательно СоВЕРШится Викторией Света во мне и извне! УРА!

А вот ещё очень КРАсивая, магическая Картина Матери Мира «**Лунная Магия**», притягивающая к Себе изумрудным мистицизмом… В полнолуние, на встречу с Луной, Явилась ПрекРАсная Царица Ночи, чтобы впитать в Себя весь Магнетизм «Лунной Магии». Окружённая ночной кРАсотой леса, цветами папоротника, который цветёт один раз в году летом и только в полнолуние (что само по себе является чудом ПриРАды), омытая водопадом Лунного Света, Царица излучает особый изцеляющий Свет. И все, кто видят эту Картину (особенно женщины) излечиваются от своих болезней. Потому, что Сила Любви и Мысли Матери Мира, Вложенные в Её Картины, — Безгранична!

По всему Миру Разлетелись *«Дети Света»*, как ТЫ Сама, Матерь Мира, Назвала Свои Картины. Они несут СЧАстье, РАДАсть и Мудрость Твоей Любви. И чтобы Оценить Величайший Труд и ПОДВИГ Матери Мира Марии ДЭВИ ХРИСТОС, достаточно всем сердцем, всей своей сущностью проникнуться Этим ДИВОМ — Чудом Познания — **«Космическим Полиискусством Третьего Тысячелетия Виктории ПреобРАженской»**! Золотых Розсыпей ЗНАНИЯ Софии Премудрой Хватило бы, чтобы Озолотить Всю Вселенную, Всё МиРАздание, а не только нашу ПрекРАсную Огромную Землю!

Матерь Мира ХРИСТОС-София Открывает ЧелоВечеству Новую Эру Света — Золотой Век, Вечность и Безсмертие!

Захватывает дух Твоё Небесное Тварение — «**В Измерениях Света**». Глядя на Картину, попадаешь в естество ПриРАды, залитое медово-золотым Светом Солнца! Как же Это восхитительно! «**Седьмые ВРАта**» — это ВРАта Духа Святого, Они Откроются только чистым, любяшим сердцам, преданным

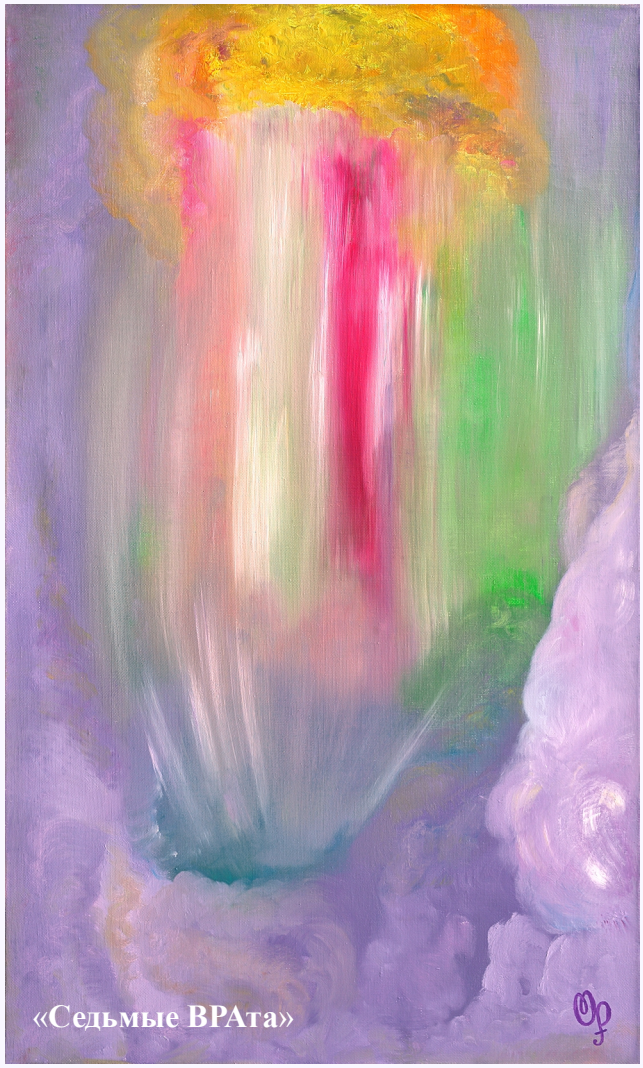

«Седьмые ВРАта»

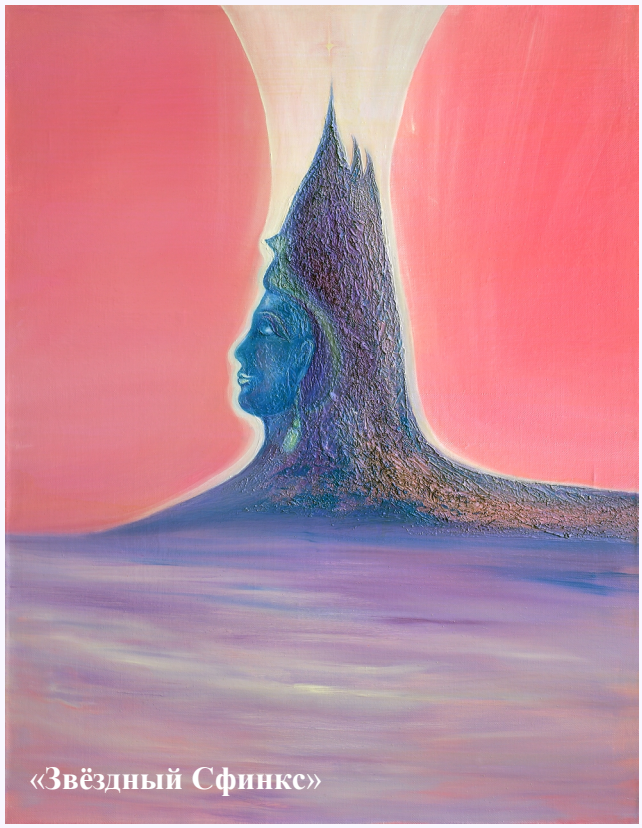

«Звёздный Сфинкс»

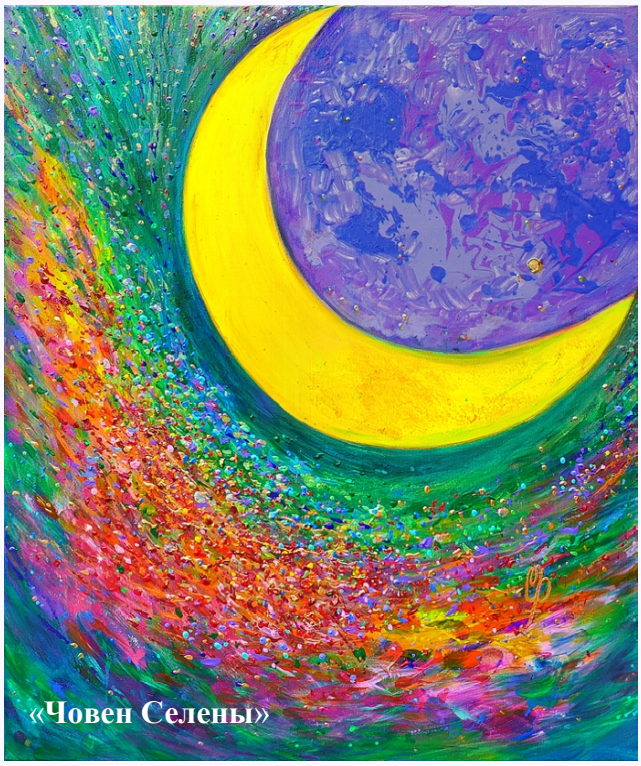

«Човен Селены»

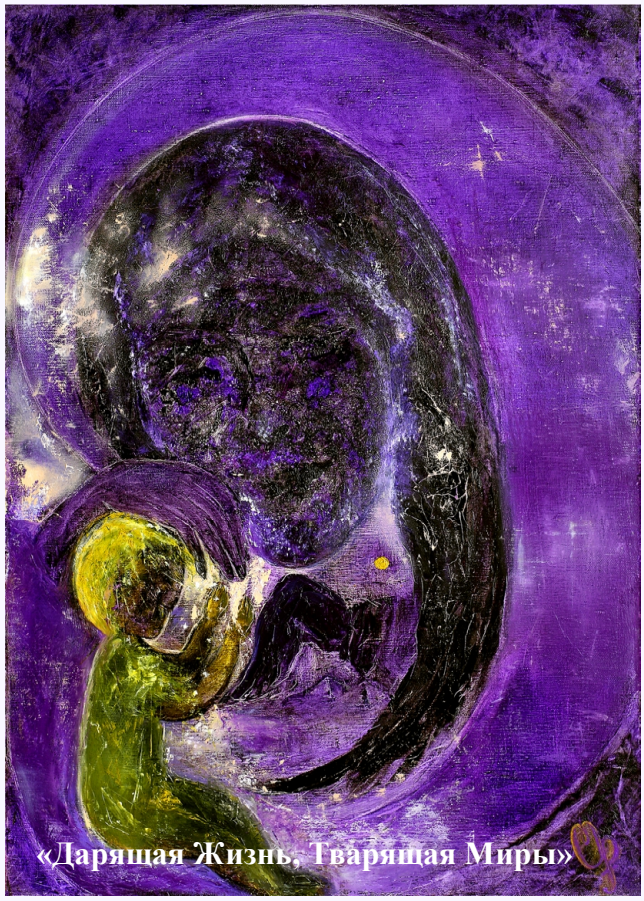

«Дарящая Жизнь, Тварящая Миры»

Космическая Живопись Виктории ПреобРАженской: https://usmalos.com/kosmicheskoe-poliiskusstvo-tretego-tysyacheletiya-viktorii-preobrazhenskoj/kosmicheskaya-zhivopis

Матери Мира! **«ХРАм Света»** ***«...изнутри, сумей в Него войти...»***. «**Човен Селены**», Покачиваясь, Плывёт в сказочном Космосе, Создавая тоннель, увлекающий волшебством звуков, полутонов, розсыпью Световых искр!

Твои Картины, Музыка... — Всё Изумляет слух. Надмирная Высокая Поэзия Премудрости Софии — Матери Светов — ПреобРАжает мир и Поднимает ежесекундно над бренностью наши сердца и души, Щедро Одаривает нас Своим Сакральным, Высшим Учением, Многожанровым «Космическим Полиискусством Третьего Тысячелетия Виктории ПреобРАженской» — Межгалактической КультУрой Золотого Века!

Твоя ЛЮБОВЬ, Премудрая София, ко всему Сущему — Святая в Своей Надмирной Чистоте! РАзкошная, Простая, Могучая, РАдная! РАдная! Так Безпредельно Многогранно Царит, Сияет ПрекРАсный МИР Твоей Души! С открытым сердцем человеки впитывают Щедрые Дары, и Вспыхивают на Небе Долгожданные Новые Яркие Звёзды! Возвращаются на Круги Своя 144000 — Воинов Света, Армия Небесная Твоя!

И Надмирный, ПрекРАсный, Невиданной КРАсы Цветок *«Вселенских Изумлений»* Являет нам Премудрая София: **«Космическое Полиискусство Третьего Тысячелетия Виктории ПреобРАженской»**©, в Котором Проявлены Все ГРАни Абсолюта! Абсолютная ЛЮБОВЬ! Абсолютное Знание! Поэзия, Музыка, Мистический Танец Матери Мира! А Сам Цветок — Это Диво Дивное из Твоего Сказочного МиРА! Он Величественно Возвышается над Тьмой, Примагничивая чистые, светлые души!

О! Премудрая София, Ты в наши сердца Вложила такую огромную твёрдую Веру, Абсолютное Знание, и Жертвенно, с Любовью, Ведёшь всех в Царство Света, что никакая сила не сможет даже пошатнуть этот светильник! УРА!

В самом центре Галереи висит Одна из моих любимых Картин Марии ДЭВИ ХРИСТОС — «**Матерь Гипербореи**».

«Матерь Гипербореи» — это Сильный и в то же время Женственный Прообраз Великой Матери Мира, Мыслью-Эманацией Созидающей целые Миры и Пространства. Лик Её — также в сиреневой гамме, что подчёркивает Её Надмирность и Недостижимость РАзума, из Которого РАждаются сферы, звёзды, галактики, миры и всё живое!

Отличительной чертой Живописи Марии ДЭВИ ХРИСТОС Является Её Надмирная Идея о Единстве ЧелоВека и РАДАтельницы, Земли и Неба, Луны и Солнца, Мужчины и Женщины: Микро- и МакроКосма. Земля — это центрум МиРАздания. Здесь был РАй, Эдем, сюда из эпохи в эпоху Является Христос, Аватары, Святые и пророки. Человечество взРАщивается в Небо. Именно Взрастить ЧелоВечество, Возпитать его Своим Небесным Молоком (Млечным Путём) и Явилась Матерь Мира. Только Она сегодня может Защитить Своё Тварение от мирового зла и Открыть Детям Света Путь к Звёздам! Это — Воплощённая Идея Марии ДЭВИ ХРИСТОС, Это — Смысл Её Явления и Существования в мире, который так ещё не готов принять, впитать в себя Нектар ЛЮБВИ и Всю Безпредельность Матери всех Бха.

Она Терпеливо, год за годом, Несмотря на всю враждебность циничного мира, Настраивает землян на Космический Камертон, имя которому — ЛЮБОВЬ, РАДАСТЬ, ГАРМОНИЯ, СВЕТ!»

(Урания. «Дух, Который Делает Картины Живыми». 11.02.2005).

«...Время жить
и познавать
Истину Единую:
всех СВЕРшила
СветоМать
РАДАстью
Любимого.
В Ней Одной
Внутри Созрел
Дух Мужского
Семени,
из Неё Нарад
прозрел
Светорусым
Племенем!..»

(Виктория ПреобРАженская. «Ночь в РА-Свете», Фрагмент, 14-15.04.2004).

«Дарящая Жизнь, Тварящая Миры». Картина Выполнена в фиолетовом цвете духовности, как Икона. ПРАобраз Матери Мира, Вобравший в Себя всю Тьму, Обнимает Крыльями Золотого Ребёнка.. Икона несёт в Себе Глубокий Смысл. Совершается Величайший Подвиг всех времён и нарадов! Вот так неожиданно, Ярко, Кратко Автор Вместила в Маленькую Икону Целое Эпохальное Событие Мирового Масштаба, Изобразив Вечную Матерь — Дух Святый! Её ждали тысячелетиями великие умы, святые и пророки, и Она Явилась, чтобы Изкупить и Спасти Своё ЧелоВечество!

11 Нисана 1990 года Жертвенно Сошла на Землю ХРИСТОС-София — Матерь Мира Мария ДЭВИ ХРИСТОС! Только Ей Под Силу сегодня Совершить ПРЕОБРАЖЕНИЕ человеческого сознания, планеты Земля, Вселенной и нашей Солнечной Системы, Что и Совершается сейчас на Земле Космической ПрогРАммой «ЮСМАЛОС» во Главе которой Стоит Царица Небесная, Всевышняя Матерь МиРАздания, Имеющая Десять Тысяч Имён — Одно из Них: МАХАКАЛИ! Её сейчас время! Слишком тяжёлую карму наработали л-юди. Опять не приняли и распяли ХРИСТА! Ценой Невероятных Мук, Огромной Силой Воли МАХАКАЛИ Очищает Землю, Совершает Космический КОН и ПРАРАЖдает Золотое Дитя — Символ 144000, Новое ЧелоВечество для Нового Неба и Новой Земли! УРА! Грядёт ПреобРАжение!!!

Дивное Диво

Синее Солнце в окне появилось,
Смотрит болезненным белым зрачком,
Видимо, где-то беда приключилась.
Ветер осенний кружит волчком.
Скоро Луна, Сокрытая Раху,
Время обрежет острым ножом.
Белый туннель сбросит души сразмаху
В чёрную пропасть, кто в Свет не вошёл.
Станет Великое Дивное Диво!
В мраке кромешном возстанут Сыны
В Белых Одеждах незримо-красивых:
Воины Света Небесной СтРАны!
Сгинет рептильная свора навеки!
Всех Обвенчает Единство ЛЮБВИ!
И полетят на крылах человеки
В дальные дали широкой Земли!»

(Виктория ПреобРАженская. СакРАльная Поэзия Матери Мира. 17.10.20023).

СЛАВА Великой Единосущной Матери МиРАздания Премудрой Софии, МахаШакти! Да Будет Свет! Виктория Света! УРА! АУМ РА!

С глубокой преданностью и благодарностью,
Твоя ученица Алиса

Авторское Описание Избранных Картин Виктории ПреобРАженской (2006 г.)
https://usmalos.com/stati-marii-devi-xristos/stati-1999-2006/avtorskoe-opisanie-izbrannyh-kartin-viktorii-preobrazhenskoj-2006-g

Очень рада посетить эту космическую Световую выставку. Картины — проводники чистого света и знания. Картины послания и жизнетварения. Лечат, говарят, облагораживают, возносят. Благодарю замечательного проводника Истинного Света Викторию ПреобРАженскую за эти важные и нужные послания, за человеколюбивый Труд и КРАсоту! Благодарю всех устроителей этой выставки и разпространителей высоких энергий нового времени на благо всего человечества и всего мироздания!

Елизавета Светозорова, энерго-практик, звуковой и графический медиум, целитель

*

Очень красивые и приятные картины. Сама Автор — Уникальная Женщина.

*

Очень красивые картины и мысли. Удачи в продвижении.

*

Самые наилучшие пожелания этой выставке!!! Не иначе, как провидение привело меня сюда. Безмерная глубина картин завараживает и уносит душу далеко-далеко Домой! Нам очень нужны такие картины, такие выставки. Особенно сейчас, в наше непростое время. Благодарю саму Викторию ПреобРАженскую и всех организаторов выставки. Обязательно буду соприкасаться с таким чудесным творчеством. Благодарю!!!

Ольга Сергеевна

*

Выставка понравилась, затронуты глубокие мировоззренческие принципы. Желаю творческих успехов Автору.

*

Спасибо за прекрасную выставку. С большим интересом посмотрела всю экспозицию. Мне очень понравилась «Шамбала — Оазис Чистоты». Ваши стихи тоже очень интересны. Благодарю за эстетическое удовольствие. Обязательно зайдём на сайт.

Анна

Благодарю судьбу, что привела меня сюда. Интересно. Ошеломительно. Надо побольше думать и размышлять. Удачи.

Людмила

*

Огромная благодарность за историю! Было очень познавательно! Картины душевные, наполненные красотой! Побольше посетителей! Интересные моменты!

*

Очень вдохновлена музыкой! Такая красота, душа и искусство! Благодарю!

Дарья

*

Благодарю за прекрасные картины, полные света и символизма. Желаю Автору творческих успехов.

Посетитель Вашей выставки

*

Здравия, Виктория Викторовна! Очень красивые картины, смотрю на них и мечтаю вернуться обратно в Рай. Жить на Земле тяжело, хотя и интересно. Здесь надоели враги: рептилоиды и прочая нечисть. Надо их выжить с планеты, я стараюсь, но плохо получается. Всего Вам доброго. Я — помощник по разпространению книг Николая Левашова, а друг и люди с «Возрождения» показали Ваши книги и картины.

Сильвия Мендес, писатель прозы и статей

*

Огромное спасибо за такую космическую выставку! Очень тёплая энергия картин, погружает в свою вселенную. Просто космос!

Екатерина

*

Была на выставке Виктории ПреобРАженской. Завараживающие картины большого Мастера запомнятся надолго. Хочется их разглядывать и разглядывать. Думаю, что вернусь через некоторое время опять. Вдохновения и больших творческих успехов Виктории ПреобРАженской.

А.Э., гостья Вашей выставки

Завараживающая музыка и картины. Благодарю за Ваше Творчество и Истину, которую Вы несёте в мир!

*

Благодарю Автора за одухотваряющие картины.

Татьяна Марголина

*

Очень впечатляющая выставка! Поразила своим разнообразием красок. Музыка очень вписывается в атмосферу картин, помогает их лучше прочувствовать. Очень рады с братом, что смогли её посетить!

*

Очень впечатляющие картины, необычные!!! Виктория Викторовна, Вы — талантливый и красивый художник. Творческих успехов Вам! Благодарю за Красоту!!!

*

Очень интересные картины! Спасибо большое! Мне нравится прямота и непосредственность художественного изображения.

Ярко и запоминается. Музыка хорошо подходит к картинам. Удачи Вам на Вашем творческом пути!

Посетитель

*

Посмотрела картины. Полный восторг. Вы — очень талантливая художница. У Вас своё видение, и это завараживает. Виктория ПреобРАженская, Вы — Талант!!!

Гостья выставки

*

Благодарю все Высшие Силы за эту божественную дверь, которую мне сегодня открыли. Благодарю Викторию ПреобРАженскую. Верьте в чудеса, и они начнут с вами произходить.

Нинемия Шахова

*

Замечательная выставка. Каждая картина отзывается в сердце, каждая — своим звучанием. Благодарю Вас, Виктория Викторовна, за лучистое творчество.

Надежда Якушева

Числа Говорят...

/Раиля, ученица и посвящённая Матери Мира Марии ДЭВИ ХРИСТОС/

Всё в МиРАздании Сотварено числами. И имя числа указывает не только на количество или порядковый номер. В первую очередь — это Духовная ВибРАционная Энергия Матери Света Софии, Определяющая сущность числа. Каждому звуку тоже соответствует своя числовая вибрационная характеристика. ***«Во всех языках число имеет соответствующую букву алфавита»*** **(Виктория ПреобРАженская. «Учение Матери Мира. Лекции-Семинары (2009-2010)», с.303).** Результат взаимодействия Световых энергий разных буквзвуков (чисел) определяют слова; уплотняясь в Материи, они раждают и выражают явления, предметы, события — вообще, всё. Число лежит в корне Проявленной Вселенной, и именно число управляет звуками, словом, миром, так как Коны Числа — это Коны Самой ПриРАды — Матери Софии Эйн-Соф. Если произвести теософическое сложение чисел, соответствующих буквам слова, можно будет определить его первоначальный Сакральный глубинный смысл и точно изтолковать. Приведу Фрагмент из РАботы **Виктории ПреобРАженской «Каббалистический Аспект ПрогРАммы «ЮСМАЛОС» (ТеоСофия. Каббала)».**

«…Каждая буква — имеет своё числовое имя, вибрацию, несущую специфическую ИнФормацию всех уровней его проявления. Руський алфавит — это магнетическая розсыпь БАЖЕНственных таинств и значений. К примеру, имя Киев совокупляет следующие числа, соответственно: 31 63=13=4. Безконечно много ИнФормации запечатлено в нём. «Ки» — дух астральный, прана, энергия; соответствует трём и одному. Трое в Единой — есть символ Жизни Вечной, Безсмертие, Матерь Мира, ВыРАженная Четвёрицей. Четвёрица — знак РАвностороннего Креста Единой Матери Света, четыре элемента: Огонь, Вода, Воздух, Земля; совершенное число; совершенное равновесие, в котором заключены четыре стороны света; число формы и порядка, и т.д. Единица — Сущая, принцип Жизни, Начало; Троица — РАвновесие движения; Мера всех вещей. 13 — есть число безсмертия, вписанное в Четвёрицу.

«Ев» — соответствует 63, или 36 — половина от 72, трижды по 12 — ФилоСофский Камень в тернере (троице).

Шесть — шестигранная основа жизни; гармония начал; единство сил; две троицы внутри, т.е. то, что наверху подобно тому, что внизу.

«Киев» — буквально: 3163 — начало равно концу, ибо начало — Троица кратна концу — Троице, 16 — есть Совершенный четырёхугольник 4х4, или две восьмёрки, траектория движения Всего Сущего, в сумме 1 и 6 — семь — Число ХРИСТА. «К» — Астральный дух и «Ева» — «Жена во Свету», или IEBE — Имя Священного Слова; Святый ГРАд, то же, что и «Новый ИеРУСалим», и т.д. Цифровое счисление Имени «Киев» — четвёрица, Корень Жизни. Итак, «Киев» — есть Имя, в котором запечатан Завет Преображения Всего Сущего, Завет «Жены, Облечённой в Солнце», см. «Откровение Иоанна Бого-

слова», «Троица Небесная в Образе Марии ДЭВИ ХРИСТОС Явит Славу Софийную в Киеве — буквальный смысл числового Имени «Киев» **(«Наука о Свете и Его Трансформации», т.1, с.143-144).**

Всё, что Тварится Матерью Мира Марией ДЭВИ ХРИСТОС, естественным образом подчиняется Конам Числа, ибо ОНА и ЕСТЬ Высочайшее ПРАЯвление ПРИРАДЫ — Абсолюта МиРАздания ЭЙН-СОФ — ЕДИНОЙ СОФИИ.

В Высочайшей Гармонии Чисел, в Горней Кристальности КРАсоты и Совершенства Сплетены Жизнь и Творчество УСТРАительницы МиРАздания, Мессии-Спасительницы БАГАРАДАНЫ Матери Мира Марии ДЭВИ ХРИСТОС. Для подтверждения, чтобы читатель мог убедиться в Этом, — некоторые Свидетельства.

1. В 1999 **(28 (4x7)=10=1)** году Виктория ПреобРАженская Начала Издавать Журнал «**ЮСМАЛОС**». Вышло **12 (1+2=3)** номеров, в Которых Утверждалась Её Духосветная Идея о Единстве и Гармонии Двух Космических Начал, как Основного Принципа МиРАздания. Числа года свидетельствуют о Полноте ПРАЯвления Матерью Мира Марии ДЭВИ ХРИСТОС Данного Принципа во всех 3-х Мирах. 28 — Цикл Луны — Полнота Круга, Полнолуние. Единство, Фундаментальность. Число Совершенного человека. 7 — это ритм МиРАздания, проходящий через все стороны Света (все 4 Стихии), 12 (4x3) — число зодиакальных созвездий.

2. 2011 год стал **21**-м годом Пребывания Матери Мира Марии ДЭВИ ХРИСТОС на Земле в адских условиях невежества и тьмы землян, напрочь забывших о своих ИзToках и жестоко отвергнувших ИСТИНУ — Соборную Мировую Душу Софии Премудрости Света. Несмотря на неприятие на протяжении всех этих лет Великая ОНА Продолжала РАзкрывать СакРАльное Знание для землян для познания Жизни и самого себя.

По Каббале **21** символизирует БАЖЕНственный РАзум, Гармонию Вселенной, Совершение души. Выражает **Выход на Новое Начало**. Действительно, 21 (1+2=3), 21=(7x3). Древние русы знали об этом и праздновали Начало Нового года весной, 21 марта.

«…Прошло время, когда начало Нового года наступало 21 марта — в день весеннего равноденствия, когда сама ПриРАда начинает свой новый цикл жизни. Хотя вся Древняя Русь праздновала Новый год именно тогда, когда Солнце входило в созвездие Овна — весной. Но и это, полезное для человека, единство с ПриРАдными Часами также было отвергнуто прагматичными материалистами...» **(Виктория ПреобРАженская, «Планетарный Геоцентризм Матери Мира», 29.01.2002).**

А сегодня праздник встречи Славянского Новолетия — Нового года Навруз *(с персидского — новый день)* сохранился лишь в ираноязычных и тюркоязычных регионах. Но само слово на руський язык можно перевести как Новая Русь, или как РАждение Нового Солнца (Нового Времени).

К 2011 году Матерью Мира уже Были Открыты и Преподаны землянам все необходимые Духовные Световые Знания, чтобы последователи могли ощущать себя в Духе Едиными с Мировой Женственностью — Берегиней-Защитницей — Мессией Эпохи Водолея и были готовы перейти через рубикон, принимая Новые Токи Эпохи Водолея. Это и **ЛЕКЦИИ-СЕМИНАРЫ (2009-2010)**, **Творческие Встречи-Вечера**,

Театр Мистерий Виктории ПреобРАженской, **Выставки Картин** во многих горадах; были изданы **Духо-Светные Авторские Книги Матери Мира**. В течение года с лишним в 70-м павильоне «Москва» ВДНХ (ВВЦ) (70=7х10 — сообщает, что Новая Вселенская КультУра, ПРАявленная на всех десяти уровнях МиРАздания, Начала своё Шествие по Планете) Проходила Чудесная Выставка Картин «Дом Солнца» Самобытного Живописца Виктории ПреобРАженской (Марии ДЭВИ ХРИСТОС)…

Продолжим о числе **21**. В **«Световых Формулах для гармонизации и совершенства сознания ЧелоВека (ТОР-8)» Виктории ПреобРАженской»** разсматриваемое число **21 (У)** явно и открыто сообщает, что к 2011 году Матерь Мира Мария ДЭВИ ХРИСТОС Соединила в Абсолюте Небо и Землю Своей Духовной Силой Света и Высшей БАЖЕНственной Волей.

«21 (У)
Азъ — на Земле.
Азъ — под Солнцем.
Азъ — в Небе.
Азъ — во Свету».

А в 2012 году Матерью Мира Марией ДЭВИ ХРИСТОС Была Предотвращена глобальная катастрофа, которую готовило тайное мировое правительство с целью создания нового сетанинского мирового порядка во главе с Антихристом.

3. 2016 год. 26 Лет Спасительной ПрогРАмме «ЮСМАЛОС», Руководимой Матерью Мира Марией ДЭВИ ХРИСТОС.

2016 год значим в ПрогРАмме «ЮСМАЛОС» тем, что Виктория ПреобРАженская Предприняла очень важный Шаг для ***«…возвРАщения «умудрённого человечества к своему Azъ — истинному миропониманию и единству духа, сознания, души»*** **(Виктория ПреобРАженская. «AZЪ Есмь СВЕТ! AZЪ Есмь ЛЮБОВЬ! AZЪ Есмь Истина!». Журнал «Виктория РА» №1 (31)).**

Разсмотрим основные числа года: 2+1+6=9, 16, 7. ***«16 — есть Совершенный четырёхугольник 4х4, или две восьмёрки, траектория движения Всего Сущего, в сумме 1 и 6 — семь — Число ХРИСТА»*** **(Виктория ПреобРАженская. «Каббалистический Аспект ПрогРАммы «ЮСМАЛОС» (ТеоСофия. Каббала))».**

«Число 9. Тройная Триада, Символ Тройственности. Три Основных Мира: Духовный, Тонкий и Материальный. …Число 9 — это высшая октава РАзвития. … А 9-я октава — это уровень Дэви. Это надмирные сущности, которые питаются Чистым Фохатом и обитают в Высшей Обители. 9 Лучей РАдуги. В буддизме 9 — Высшая Духовная Сила, Небесное Число» **(Виктория ПреобРАженская. «УЧЕНИЕ МАТЕРИ МИРА. Лекции-Семинары (2009-2010)», с.328).**

Иначе говаря, к этому времени все Энергии Соединены и УРАвновешены. Путь Стрелы — символически Срединный Путь Сефиротической Системы — Пройден. Многомерная Единая Сириусинская КультУра Духа Матери Мира Марии ДЭВИ ХРИСТОС Представлена во Всём Объёме и Полноте. Победоносно и Торжествующе Утверждена на Небе для Земли. Матерь Мира Начинает следующий Этап ПрогРАммы «ЮСМАЛОС».

Что обозначает **«Аз»**? Просчитаем числовую вибрацию по буквам руського алфавита. 1+9=10=1, или монада. Говаря о себе **аз**, мы обращаемся к своей Параматме-**сверхдуше**, Внутренней Сокровенной частице Абсолюта. Постепенно происходит оживление БАЖЕНственной Искры, Которой Наделила нас

всех на Заре Великая Матерь София-Мария. ПРАбужается сокрытое в глубинах подсознания древнее Знание Истины, душа одухотворяется, начинает осознавать себя и становится зрячей.

Азъ называли первую букву древнего руського алфавита, она соответствовала гласному звуку [**ӕ**] и передавала смысл главного Духовного Начала — АБСОЛЮТНОГО ЗНАНИЯ Премудрой СОФИИ-МАРИИ (Тингри, Аллах, Адам-Кадмон…), из которого произошло всё остальное. Или: Первоначальная Единая Душа — Непроявленная Верховная БАЖЕНственная Личность. Первоначальное Райское Состояние мира, в Котором содержались все глубинные образы, проявляющиеся в Материи в эволюционном процессе развития сознания, кристаллизованные в глубинах нашего подсознания.

Посчитаем числовую Вибрацию **«Азъ»**:

1+9+28=38=11=2.

«11 выражает «число перевоплощений и начало нового цикла» **(Виктория ПреобРАженская. «УЧЕНИЕ МАТЕРИ МИРА. Лекции-Семинары (2009-2010)», с.328).**

38 — указывает, что 3 (Духовный Мир, или IEBE) отражает себя в 8, т.е. в траектории движения всего Сущего, оно же Символ БАГАМАтери и Магического кольца Тота, что обозначает Абсолютное Знание и символизирует Вселенскую Космическую Реальность.

Следовательно, **«Азъ» — Определяет Воплощённую Верховную БАЖЕНственную Личность, Которая Имеет Власть над Временем — Саму Матерь Мира Марию ДЭВИ ХРИСТОС — МАХАКАЛИ.**

***

Великая Матерь Мира Мария ДЭВИ ХРИСТОС! Не передать словами восхищение **ТВОЕЙ БАЖЕНСТВЕННОЙ КРАСОТОЙ, БЕЗУПРЕЧНЫМ СОВЕРШЕНСТВОМ, ЕСТЕСТВЕННОСТЬЮ ПРОСТОТЫ, СВЯЩЕННЫМ ПЛАМЕНЕМ ТВОЕГО СЕРДЦА!!! Твоей ВОЛЕЙ, Движущей всё Сущее! Силой и Мощью СЛОВА! Твоя Всевышняя ЛЮБОВЬ — ОСНОВА ОСНОВ!** Благодарю Тебя за Волшебное Царство Твоего Мира, где только Любовь, Свет, Добро и Справедливость, где душа свабадна, как птица! Так Было Вечно и Будет Всегда! УРА! АУМ РА!

Желаю всем людям Земли — Любви Безусловной, Счастья Безусловного, Радости Безусловной, Осознанности.

Максим

*

Добра и Света всем! Мы знаем Автора уже с 1993 года. В 10 лет познакомились. Долгий путь прошли и очень РАды увидеть работы, наполненные Высшим Светом и Энергией!

Оля и Эля с детьми

*

Выставка потрясла многообразием картин, цветов, красок. Картины возбуждают фантазию и вместе с тем они вселяют в душу умиротварение. Благодарность Автору этой замечательной выставки. Пожелаем ей творческих успехов и процветания.

*

Яркие, с любовью написанные картины! В них много жизни, света и мудрости! Необыкновенные краски, настроение! Благодарю. В наше трудное время это небольшой кусочек радости. Всего Вам самого лучшего! Успехов! И конечно же, мира.

*

Очень откликаются картины Виктории ПреобРАженской, похожие образы вижу сама. Очень близко! Большая благодарность! Купила 6 постеров!

Татьяна Кузнецова

ЗНАМЕНИЯ НЕБЕС

- АСТРОЛОГИЯ -

/Танзиля, ученица Матери Мира Марии ДЭВИ ХРИСТОС/

Начало зодиакального года (в 2024 году было 20 марта) знаменуется несколькими значимыми астрономическими событиями. *«20 марта Солнце вошло в 1 градус Овна — градус «Полководца, жертвенного Агнца»»* (в 1-ом градусе Овна находится Солнце Супруга Вечности, Владыки Иоанна-Петра Второго!) в соединении с Нептуном в 28 градусе Рыб — градусе экзальтации Венеры. Венера является символическим управителем года.

***«Идёт великое время, когда Явленная Жена замещает мужа**, — так говарит Владыка Шамбалы. ...Наступает великое время Явленной Урусвати. Год Венеры правления Урана и приближение **Великого Обьединения**...»* **(Биография Виктории ПреобРАженской).**

Открывается Новый временной виток с открытием Верхнего Зодиака «Часы». «Жертва Агнца» во имя Высших Идей гуманизма, ЛЮБВИ, ПреобРАжения. — Это очень важные события в жизни землян, имеющие далеко идущие последствия.

Коридор затмений с 25 марта по 8 апреля 2024 г. также накладывает свою энергию на весь год. Первым идёт частичное Лунное затмение рядом с Низходящим Лунным Узлом — Кету (хвост дракона). Оно состоялось 25 марта 2024 г. и создаёт психологический настрой на весь год. Символ: «Человек с повозкой» — тяжёлый, прежде всего, духовный труд, судьба определится после огромных потерь.

Отрабатывается прошлая накопленная карма за 18 лет, идёт экзамен — как были усвоены человечеством Уроки, которые Задала нам Сама София Премудрая. Матерь Мира Мария ДЭВИ ХРИСТОС, Эйн-Соф — ИзТок Жизни на Земле и на Небе и всех произходящих событий, ибо Есть Причина всех причин.

***«Азъ — Есмь Альфа и Омега (Квант), Начало и Конец (СОТварение мира и Апокалипсис), Первая и Последняя (Мария ДЭВИ ХРИСТОС)»* (Виктория ПреобРАженская. «Наука о Свете и Его Трансформации», с.106).**

Затмения считаются чистильщиками кармы. А тема данного урока записана в серии Сароса. В данном случае серия Сароса 8N — вдохновение, интуитивные вспышки озарения, гениальные идеи и изобретения. 18 лет назад солнечное затмение этой же серии состоялось 29 марта 2006 года, в ауре РАждаства Матери Мира Марии ДЭВИ ХРИСТОС 28 марта. Была заложена Матерью Мира Программа развития для всего человечества на 18 лет — воплощение в жизнь КультУры Золотого Века — **«Космическое Полиискусство Третьего Тысячелетия Виктории ПреобРАженской»**©.

***«Цель Моего Творчества — «Космического Полиискусства Третьего Тысячелетия Виктории ПреобРАженской»© — Подготовить человеческое сознание к Квантовому Скачку — ПреобРАжению, Переходу в Шестую РАсу. Это — Золотой Век ЧелоВечества. Но, прежде, надо пройти сильнейшие изпытания. Моя Планетарная КультУра — это КРАСОТА, Созидание, ЛЮБОВЬ и ЗНАНИЕ. Всё Это Совокупно Моим Трудам, Плоды Которых Азъ Щедро Даю Вкушать всякому жаждущему»* («Земной Путь Матери Мира», с.274).**

Коридор затмений с 25 марта по 8 апреля 2024 г. — это время, когда сжимается карма,

и в кратчайший период взкрываются недоработки по данной теме Сароса. Человек пожинает плоды своих трудов — будь то хорошие или плохие. В любом случае это быстрая отработка кармы. Особого внимания заслуживает Солнечное затмение 8 апреля 2024 г. рядом с возходящим Лунным узлом Раху (голова дракона). Закладывается цикл на дальнейшее эволюционное развитие. Солнечное затмение отыгрывается в 20 гр. Овна в 5 доме — доме творчества и градусе экзальтации Солнца — наивысшее проявление творческой солнечной энергии! Мистерия градуса данного затмения в 20° Овна, символ: *«Человек в шлеме сидит верхом на страусе и тянет лошадь за вожжи»*. Даёт далёкие путешествия, любопытство, смелость, открытый ум, широкий интеллект, разширение пространства, силу жизни, радость, счастье и полноту ощущений.

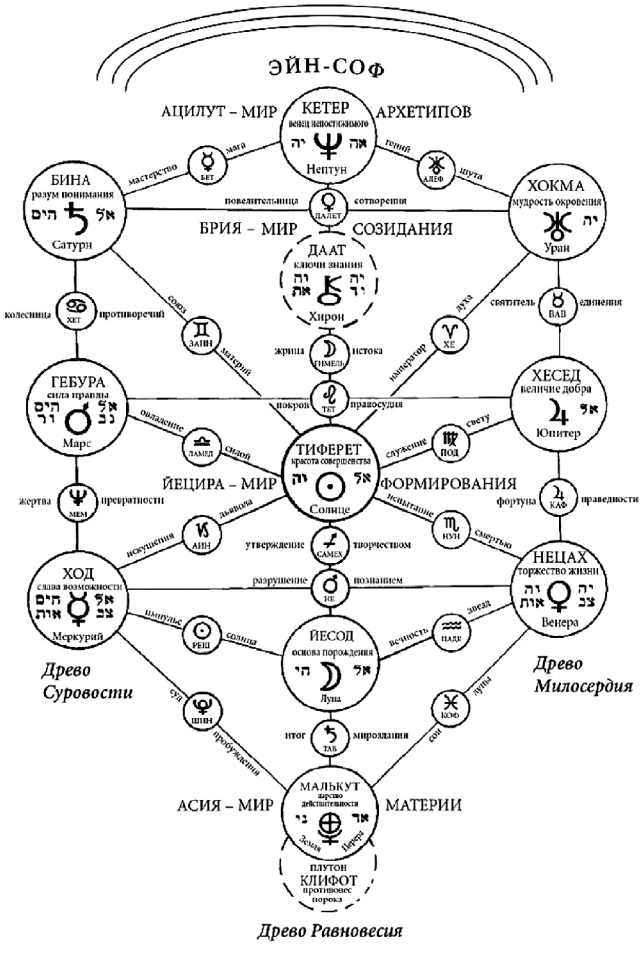

В точном соединении находятся Солнце — Сефира Тиферет (КРАСОТА), Луна — Сефира Нецах (Созидание) и Хирон — на одной оси! Хирон — это Сефира Даат (Индра) — Знание Высшего и низшего, то знание, которому учит Даат, Золотой Ключик. Если обратимся к схеме Сефиротического Древа, то на центральной оси Древа находятся Луна, Солнце, Земля (Малкут), Даат. Это прямой Путь Возхождения или вспышка, Квант, подъём творческой энергии Кундалини.

Управитель знака солнечного затмения Марс в соединении с Сатурном — события, потрясения будут способствовать пробуждению ото сна тех, кто ещё не проснулся, ибо только через страдания идёт пробуждение души.

«Но очень скоро … зрячие души начнут включаться в Реальность и осознавать Силу и Власть Матери Света. Они начнут искать Её Свет, Слово, Спасительную Защиту, Молитву Света. И тогда, от Великой Скорби соберутся Долгожданные Полки Света! Возстанет из пепла, как Птица Феникс, РУСЬ СВЯТАЯ, Настанет ВозРАждание РУСИ!» **(Виктория ПреобРАженская. «О Матери Мира», с.97).**

Около 200 Выставок Живописных Светоносных Картин Виктории ПреобРАженской прошли с успехом во многих горадах Руси и за рубежом, поРАжая зрителей Неземной КРАсотой Вселенской Космической Реальности, яркими красками в сопровождении Космической Спонтанной Музыки, Сыгранной единожды Викторией ПреобРАженской. Поэзия Виктории ПреобРАженской не оставляет равнодушными тех, кто соприкасается с Ней! Разкрываются сердца от Возпетой и Выстраданной ЛЮБВИ ко всему Сущему Всевышней Матери Мира Марии ДЭВИ ХРИСТОС! Знания, Которые Разкрывает Матерь Мира Мария ДЭВИ ХРИСТОС, София Премудрая,

— не имеют Себе равных ни в прошлом, ни в настоящем!!! Это Вечность, АБСОЛЮТ!!! Кто вкусил Дары Матери Мира Марии ДЭВИ ХРИСТОС — *«не будет ни алкать, ни жаждать»!* Она — Духовный Учитель Эпохи Водолея, Эпохи Открытого Знания, Открытого Сердца!!!

Гимн Виктории Света

Всадник Времени Летит!
Пробуждается Сознанье:
Это — Матери Признанье.
Ею в Вечность Путь Открыт!
ВозГОРелись Небеса,
и Земля вот-вот взметнётся!
В новый полюс обернётся,
в Неземные Чудеса…
Водолей открыл кувшин
и пролил на Землю Воду,
Обрела Она СВАбоду!
В Небо! Её Путь Един!
Матерь Мира — на Крылах!
Снова в Белом, и — Победа!
Ею Путь Земной Изведан…
Славы Свет в Её Словах!
Слава Матери Светов!
Мир Любовью Возпылал!
Истину сей мир познал,
Стал Свабадным от оков!
РАзтварилось царство Тьмы!
Всё вокруг ПреобРАзилось!
Племя Русов ВозРАдилось!
В Лоне РАсии-СтРАны!
Моя Белая СтРАна!
Мы с Тобою Победили!
Азъ в Своей Духовной Силе
ПоРАзила зло Сполна!
Моя Женская Рука
СОТварила РАй СВЕРшенья!
Грянул Час ПреобРАженья!
И Победа — навека!
(Матерь Мира Мария ДЭВИ ХРИСТОС. 18.02.2010).

Ещё одна особенность данного затмения — это **комета** Понса-Брукса, видимая с земли (максимальная видимость 12 апреля). Комета в ауре солнечного затмения. В древности кометы назывались «бич Божий» или «летящее ничто».

«В апреле 2024 с Земли можно будет увидеть, как пронесётся, почти взрываясь, яркая и загадочная «дьявольская» комета с «рогами» — 12P/Понса-Брукса. В последний раз она пролетала мимо Земли 70 лет назад. Диаметр ядра этой кометы — около 19,4 километра, что примерно в 2 раза больше высоты Эвереста» (из википедии).

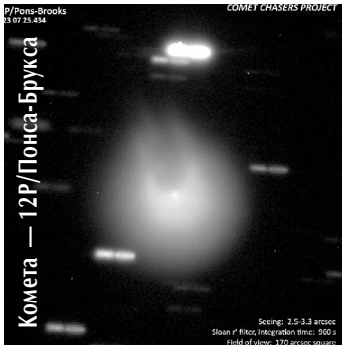

* **Сарос** — интервал времени около 18,03 тропического года, по прошествии которого затмения Луны и Солнца приблизительно повторяются в прежнем порядке.

Больше эта комета напоминает Трезубец Шивы, а также герб Украины. По Ведам кометы с двумя хвостами — это серьёзное предупреждение! В данном случае для Украины и её лидеров, а также лидеров других стран! Кометы аннулируют тёмные планы. …Последствия принятых в это время решений могут стать фатальными для всей цивилизации, т.к. комета пролетает в максимальной видимости в ауре солнечного затмения, фатального по своей значимости.

Следующий осенний коридор затмений с **18.09.2024 г**. по **2.10.2024** г. Эта серия затмений-8 S характеризуется потерями и разлуками. Завершением чего-то и печалью, вызванной этим завершением. Возможно физическое повреждение из-за чрезмерного напряжения своих сил. **Начало Лунного**

частного затмения 18.09.2024 (время для каждого региона своё).

Луна затмения в 26° Рыб. Мистерия градуса затмения, сценарий событий, вызванный затмением: в лучшем случае — изобретательный ум. В худшем — безпокойная агрессивная натура, вечная борьба. Предательства, измены. Символ: *«Женщина разкалывает голову спящему воину»*. Управитель лунного затмения Нептун ретроградный в градусе, сообщающего о слабоволии, потере инициативы, сумасшествии.

Народ под воздействием кодировки обрабатывается с целью принятия цифровой экономики. Глобальная перестройка экономической системы. Это даёт настрой на события будущего. Принявшие Матерь Мира Марию ДЭВИ ХРИСТОС и ЁЁ Световой Покров, предпринимая изобретательность, находят выход из ситуаций. А те, кто не имеет **Защиты Матери Мира Марии ДЭВИ ХРИСТОС**, обрекает себя на худший вариант судьбы — цифровое рабство.

«Будьте уверены: тот, кто со Световой Молитвой пребывает в сознании своём, — будет Обережён и ОхРАнён Матерью Мира МАРИЕЙ ДЭВИ ХРИСТОС. Ибо Это САКРАЛЬНОЕ ИМЯ Матери Мира, Заступницы и Спасительницы вашей — Световой Щит от всякой тьмы. Сам Гагтунгр трепещет от Одного Её Имени, а уж его свора — тем более!» **(Виктория ПреобРАженская. «О Матери Мира», с.96).**

Солнечное кольцеобразное затмение 2.10.2024 г. Действие до следующего кольцеобразного затмения.Особенность солнечного затмения — Лилит (Чёрная Луна) в сердце Солнца (точное соединение). Меркурий в соединении с Солнцем, сожжённый, т.е. ущербный. Указывает на личность человека, который проявит себя. В данном случае мистерия **11° Весов: Символ:** ***«Человек с чёрным лицом и белыми руками»***. Несёт информацию о характере личности: интуиция, хитрость, коварство, двойственность, умение извлекать пользу из всех связей и знакомств. Лжец. Очень похоже на проявление Антихриста — *«отца лжи»*. Это результат непринятия человечеством **Мессии Эпохи Водолея — Матери Мира Марии ДЭВИ ХРИСТОС** (солнечное затмение вблизи Кету — хвост дракона, прошлые кармические наработки).

«В 1990 году Совершилось Планетарное Явление Матери Мира Марии ДЭВИ ХРИСТОС в Центр ДревнеКиевской Руси — Киев — Новый ИеРУСалим. Она Пророчески Обличила мир во грехе и Разоблачила готовящуюся к внедрению метку Зверя «666» — микрочипы, Предупредила об Апокалиптических событиях на Земле и о Грядущем Царствии Света — Эпохе Великой Матери — ПреобРАжении. Указала Путь к Свету и Дала зрячим Духовное ЗНАНИЕ» **(Виктория ПреобРАженская. «О Матери Мира», с.72-73).**

«Севернее 48 градуса будут почитать Религию Древних. Сила единения и согласия будет столь непобедимой и мощной, что Запад, Юг и Возток содрогнутся». ***«...придёт великое царство Антихриста. Но Благодать Духа Святого, начавшаяся с 48 градуса*** **(г. Донецк — Место РАЖДАНия Матери Мира — прим. Авт.)**, ***вызовет переселение народов и изгонит омерзительного Антихриста...»*** **(Виктория ПреобРАженская. «Пророчества о Явлении Матери Мира». Нострадамус (письмо королю Франции Генриху Счастливому)).**

Вся Слава Матери Мира Марии ДЭВИ ХРИСТОС!!! Джая ЮСМАЛОС!!! УРА!!!

С праздником весны, с днём Маха-Шива-Ратри!

Проснулась ПриРАда от зимнего сна! Встречает Планета свою Берегиню! Матерь Вселенной, ТЫ Всё Создала и РАДАла нас, ЛЮБЯ! Песней ЛЮБВИ Звучит Твоё Вечное Имя! Мария ДЭВИ ХРИСТОС — ИзТочник Вселенской ЛЮБВИ! ИзТочник Пути Совершенства! Творчества Мысли, Космических Грёз! ИзТочник — РАйского БлаЖЕНства!

Матерь Мира Мария ДЭВИ ХРИСТОС! ПоздРАвляем ТЕБЯ с праздником весны, с днём Маха-Шива-Ратри! Желаем Моря РАдасти и Счастья! Желаем Океан ЛЮБВИ и Духовной Готовности «Великого Белого Братства»! ЗдРАвия ТЕБЕ и Твоему Супругу! Пусть Весна подарит Мира, остановит негатива бурю! Благодарим за то, что ТЫ ЕСТЬ! ТВОИ Вселенские ТРУДЫ — для всех Спасительное БЛАГО! Благодарим за ЛЮБОВЬ и ЗАЩИТУ! Прими от нас взаимную любовь, Властительница Света!

Ученики и последователи
Матери Мира Марии ДЭВИ ХРИСТОС

МАТЕРИ МИРА

Великая ИСТИНА — Матерь Светов!
Тебя поздРАвляем с ЖЕНским
Весенним РАдужным Днём!
Днём ПреВОЗХОДным и ВДОХновляющим!
К Женщине, Деве взор устремляющим!
Каждая ночь и день Тобою Поставлены
для Материи — Коном Незыблемым
МиРАздания.
В ТЕБЕ Два Начала Навеки Слились
и в Человечестве ОтобРАзились.
НЕЖные ЖЕНщины, Жрицы — Баганы
Любви
в Эпохах прошедших — лишь память
хранит.
Мужчины — могучие Витязи, Багатыри
Духом РАДАНЫ были Непобедимо Сильны.
СОФИЯ Явилась, и Так Будет Снова!
На То — ЕЁ Мудрая Высшая Воля!
ТЫ — наша Роза Небесная Алая!
Порою Царственно Белая, Иной Раз —
Голубая!
Все Цвета РАдуги Света ТЫ Излучаешь!
Соцветьями — КосмоРеалиями мир
Восхищаешь!

Роза — Заря, буквально — Азъ РА.
Имя и Символ Матери Мира, Матери Бха!
Аз люблю ТЕБЯ, ИСТИНА Святая,
в Телесных Покровах — СОФИЯ Крылатая!
Крылья Твои видны лишь для зрячих,
Ты Ими Племя Своё от Антихриста
Прячешь.
Но скоро вся Белая Рать Соберётся.
Познав зло и добро, от иллюзорности мира
очнётся.
Братство-Сестринство Логосов Станет
Твоею Опорой.
Чёрная Рать — отступит с позором.
И для них придёт Время вернуться
к СОФИИ Премудрой.
Эпохи Единства Наступит Счастливое
Утро!
ТЫ Всё Сказала в Своём Высшем Слове!
Стало Оно Надмирной ЛЮБВИ Основой!
Для кого-то — Счастьем Безмерным,
для других — не очень.
Так Нужно, чтобы открылись души вечной
очи.
ТЫ ЛЮБИШЬ всех и Ждёшь Терпеливо,
в Милости Жертвы ЛЮБВИ — Твоя Сила!
Слава ТЕБЕ, Матерь Мира — Царица
Светов!
Дарим розарий весенних прекРАсных
цветов!

Голубина, ученица Матери Мира
Марии ДЭВИ ХРИСТОС

*

Вечная ЛЮБОВЬ Сияет Миллионом Солнц!

Вечная Необъятная Непостижимая
Ослепительна Любовь
Смотрит на нас, Сияя Миллионами Солнц.
Наполняя, Изцеляя, Проницая
ДобРАтой Материнских Любящих Глаз!!!
Задыхаясь от Этого Счастья,
душа горит, ликует, светится!
Всё, что мы знали ранее,
учили, растили, живя в земных школах,
стало Частью, Достоянием Новой
ПреобРАжённой Реальности!!
Эры Света, Любви и ДобРА!!!
Которая Свершилась с Явлением
Матери Мира!!!
И пусть фрагментами, с «примесями»
от мышления,
образовавшегося в процессе «затяжного»
трёхмерного существования,
Человечество перешло в Новое Бытиё
Золотого Века,
РАЖДАНное Матерью, Женщиной,
Мессией,
Сошедшей из Вышнего Мира в Конце
Времён в ОКОРАИНУ-РУСЬ,
с Новым Именем:
Мария ДЭВИ ХРИСТОС!!!
Весь накопленный опыт трудов, лишений,
скитаний
научил человека ценить, понимать,
созерцая Багатства Новых Возможностей,
состРАдать, тонко чувствовать
окружающий мир,
находясь в Единстве с Матерью Мира.
Великая Она Вдохнула Жизнь Вечную
БезКОНечную
в Своё Детище — ЧелоВечество 6-й РАсы.
И Оно Ожило, ЗаигРАло, Запело,
Поплыло, Зачалось!
Стало воплощением Заветных мечтаний
всех,
кто на протяжении инволюционного Пути
в ИзТарии
участвовал в Совершении
и совершенствовании
земных Планов ВозвРАщения человечества
в Сознание Бхагаваны-Матери!!!
Матери Мира, Которая Возстановила
Изначальную ПервоРАДНУЮ Истину
о том,
что БХА — Есть Мать.
УРА! Великой РАДАТЕЛЬНИЦЕ,
Труженице,

Спасительнице Мира
Марии ДЭВИ ХРИСТОС!!!
Трансформировавшей Силой Духа
весь негатив старой жизни!!!
Совершившей ДолгоТерпением,
Милосердием,
КРАсотой Викторию Света!
ПоРАзившей «Мировое Зло»!!!
Утвердившей Коны Света в сознании
душ!!!
УРА! АУМ РА! Виктория РА!
Во всех Мирах и ПростРАнствах!!!
КО-ЛО-КО-ЛА!!!

*

РА-Свет Грядёт БАЖЕНственной Зарёй!
Блистая Новизной РАжданья!
Светло на сердце, а глаза — в слезах!
От КРАсоты, от осознанья!
В мир бренный вновь Спустилась
Тайна Света, Жизни МАТЬ!
Чтоб ВозРАДАТЬ Любви Познание!
Чтоб ПРАбудить Святую РАть!
Чтоб Завершить души страданья!!!

Игорь, ученик Матери Мира
Марии ДЭВИ ХРИСТОС

*

Дорогая Матерь Мира Мария ДЭВИ ХРИСТОС! Премного благодарю за Твой Титанический Световой Духовный Труд, Оживляющий Своим Светом-Фохатом все ближние и дальние миры! Утверждающий порядок во всём.

Только Женщина-Мать Способна Спуститься в бездну к разъярённому, обезумевшему от безнаказанности «зверю» и Вырвать из его пасти Своё дитя. И Силою Духа Усмирить «зверя» Мудростью Своею, Смело и Жертвенно Представ перед ним. «Хватит!» — Приказала Она ему. И Наполнила Огнём и Фохатом. Захлебнулся «зверь» и сгинул быстрее с этой планеты. Но, уходя, хлопнул дверью...

Брезжит РА Свет после тёмной ночи. Свет Любви РАзтварил все двери настежь, навстречу Солнцу! РАдасть Небесных Светил Возторжествовала! Мать Золотая. Рядом Супруг с Ней Идёт. Следом за Ними шествуют дети… Кончилась ночь холодная, злая… День Любви Наступил!

С любовью, ваша дочь Надежда

*

Весна

Пришла Весна —
Смятенье Красок...
И Материнскою Рукой,
Из Слово-Цвето-Звуко-Сказок
Взкрывается нам Мир Иной.
Новый, Сиятельный, Живой,
Подаренный Самой Тобой,
Матерью Мира Марией ДЭВИ ХРИСТОС —
ЛЮБВИ Прибой!

Славяна

*

Дорогая Матерь Мира
Мария ДЭВИ ХРИСТОС!
Дорогой Супруг Вечности
Иоанн-Пётр Второй!

ПоздРАвляю Вас с Днём Явления Софии Премудрой, Матери Света Марии ДЭВИ ХРИСТОС на Землю!

Мама — Солнце, что Спустилась с Небес,
Мама — Счастье, с Ней Мир вновь Воскрес!
Кто узрел, тот прозрел и в беде не оставит,
Кто упал, тот очнувшись, обязательно
встанет!!!

Собирайтесь, Живые, — Матерь Мира
Свои Души Зовёт!
Уникальное Время — РАждение Расы
на стыке Эпох!
Облучившись Любовью
Марии ДЭВИ ХРИСТОС —
Спасёшься сам и поможешь спасти народ!
УРА! АУМ РА!

Ирина

Матерь Мира Мария ДЭВИ ХРИСТОС,
Супруг Вечности Иоанн-Пётр Второй!

ПоздРАвляем Вас с 34-Летием Явления Великой Матери МиРАздания Софии-Марии ДЭВИ ХРИСТОС в Духе Истины — в Земные Покровы!

Это Величальное Событие Было Предопределено для Души, в Которой Пребывала Монада Женского Начала Матери Мира СОФИИ-МАРИИ, но и закономерно, и своевременно в Космическом Процессе Тварения. Ибо подошло Время Смены Эпох, и было необходимо Вернуть заблудшее человечество к Истинному Космическому Знанию. Душе Женского Начала Было Суждено, Пройдя через Физическую Смерть, Соединиться с Монадой Мужского Начала (Исуса — Логоса) в Высших Сферах Сириусианской Системы и Вернуться на Землю.

И Это Произошло: **11 НИСАНА 1990 года РАДАлась Соборная Душа Софии Премудрой — Верховная БАЖЕНственная Личность — Матерь Мира Мария ДЭВИ ХРИСТОС — Мессия и Спасительница Эпохи Водолея!**

Любимая Матерь Мира
Мария ДЭВИ ХРИСТОС!

ДухоСветными Кружевами Своих Мыслей, Нетварным Светом Фохатических Огней Жертвенной Любви Освятила Ты Все Земные Миры. Проходя через Непреодолимые Преграды, Даёшь Возможность трансформации сознания их обитателям. Ты Принесла падшему миру Новую Спасительную ПАРАДИГМУ, как ИДЕОЛОГИЮ, для Выхода в ПреобРАжение. И ныне Твоё Вечное Слово и Лучезарный ОбРАз Отпечатаны навеки во Всех ПРАявлениях Жизни! И Неподвластны уничтожению никем и ничем, ибо Ты на Недосягаемой Высоте Непоколебимой СКАЛОЙ Возвышаешься над всем Сущим!

Для православных ТЫ — ЕДИНАЯ СОФИЯ — БАГАРАДАНА. Лестница в Небо и Само Небо, и Выше Неба — ЛЮБОВЬ! Для мусульман — МАГДИ, Матерь Небесной КНИГИ, ТА, Которая Одержит окончательную Победу над Тьмой, злом и лицемерием и Установит на Земле БАЖЕНственный Порядок. Подготовит человечество к Последнему Суду и Воскресению. Матерь Мира Мария ДЭВИ ХРИСТОС! В Твоих Руках Весы Правосудия, ибо Ты — Вечная ИСТИНА! Мы обязаны Тебе всем: воздухом, которым дышим; кровью, что нас одухотваряет и оживляет; по Твоей Великой Милости мы ходим по земле. Ты Наделила нас чувствами, разумом… Без Твоего Духа Святого всё мертво и временно.

Благо дарим Тебе за Добрые и, порой, очень Строгие, но очень Важные и Нужные Наставления! Благо дарим за Милость следовать за Тобой! Благо дарим за Щедрость Твоей Всеобъемлющей ДУШИ! ТЫ — Есть ПУТЬ, ИСТИНА и ЖИЗНЬ!

Любимая МАМА! Желаем Тебе и Супругу Вечности Иоанну-Петру Второму Космического Здоровья! Наступления Признания Матери Мира Марии
ДЭВИ ХРИСТОС

землянами и Обретения Её Покрова! Желаем, чтобы славяне, наконец, воззвали к Матери Мира Марии ДЭВИ ХРИСТОС с искренним сердечным разкаянием, что не узнали и отвергли ЕдиноСущную Фохатическую Матерь, Абсолют МиРАздания! Повелительницу Времён, Жизни и Смерти! Великого Начала и Великого Конца! И станет мир!

Мы безмерно любим Вас, Матерь Мира Мария ДЭВИ ХРИСТОС и Супруг Вечности Иоанн-Пётр Второй! Джая! Джая! Джая! АУМ РА! УРА!

С любовью, Раиля

*

Матерь Мира Мария ДЭВИ ХРИСТОС!
ПоздРАвляю Тебя с Днём Твоего Явления — 11 Нисана 1990 года!
С Днём Твоего РАждания на Земле в Теле и ДУХЕ ИСТИНЫ!

Ты, наша Мать — Начало Всех Начал —
Любви Весна!
Ты, наша Жизнь — Сансары Свет
и КРАсота!
Твой Чудный Голос — Музыка и Звон
Колоколов!
Он ПРАбуждает спящих, Освабаждает
от оков!
Твой Взгляд Доходит до Глубин, —
Всё Проницая!
Твой Вышний Свет Идёт с Высот, —
Всё Совершая!
Ты Бхагаваной Истину Речёшь!
Ты Белой Тарой по Земле Идёшь!
Вселюбящая Мать больной Земли,
Прости за всё, Помилуй, Изцели!
ПреобРАзи весь Мир в Свою Весну —
Весну Любви Своей и Солнце, и Луну!
Пусть Воцарится Царствие Твоё,
ПреобРАзится Светом Бытиё!
И да Святится Имя Вечности Твоё,
Охваченное Светом и Огнём!
Пусть Символы Твои и Знаки Светят
всюду!
Пусть УпРАвляют Миром и Судьбой!
Ты — в нашем сердце, Матерь Мира —
МАМА!
Ты — и Сама РАжданная Весной!

Градий, ученик Матери Мира Марии ДЭВИ ХРИСТОС

*

Великая и Могущественная, Безпредельная и Необъятная СверхСила Явилась на Землю, как Молния, как Знамение, как Мессия!

Свет Небесный, Фохатический, Огненный Принесла Ты нам, Матерь Мира Мария ДЭВИ ХРИСТОС! И РАзлился Он на Знание, Науку, Искусства.

Проявилась Ты как Высшая Согревающая ЛЮБОВЬ, Спасительная, Материнская, РАдная, Всепроникающая, Обволакивающая, Которую впитываешь каждой клеточкой тела. И как ЛЮБОВЬ Строгая, Требовательная, Дисциплинирующая, Взтряхивающая, Двигающая вперёд, Возпитывающая, Дающая рост.

Тысячи Даров Дала Ты этому миру. Напитала, Наполнила каждую душу, Возполнила пространства, Заиграла всеми красками — Живыми и Животварящими! Проявила Настоящую Жизнь и Открыла Путь в Высший, Истинный Мир, Дом Небесный!

Каждая душа, там внутри, в глубине себя всегда знает Тебя, всегда чувствует Твою Любовь, Тепло и всегда тянется к Тебе интуитивно, своим естеством. Ведь в ПервоОснове ТЫ — Сама Жизнь, Огонь, Энергия. Ты ВСЁ, что есть в проявленном мире и за его пределами, и часть Тебя — есть наше самое сокровенное — душа.

Все пространства знают и почитают ТЕБЯ, и лишь в этом мире, иллюзия поглотила людей настолько, что не могут вырваться из колеса невежества и страданий, приложить усилие на духовном пути, поменять блеск мишуры на Нетварный Свет.

Но Силу Твою невозможно остановить, невозможно помешать Ей, безполезно противиться. Ибо Ты повсюду, Твоей Энергией живёт мир, дышит, растёт. И возрастут души достойные Тебя, проявится Твоё Воинство, изполнит своё предназначение, и в назначенный срок проиграется до конца Мистерия Света Матери Мира Марии ДЭВИ ХРИСТОС!

Матерь Мира Мария ДЭВИ ХРИСТОС и Супруг Вечности Иоанн-Пётр Второй! Примите наши поздРАвления!

От всего сердца желаем Вам крепкого Здоровья, спокойствия и надёжности, преданности близких, открытого Неба над головой, мира и добра!

С любовью и почитанием, Аламех и Мальвина, ученики Матери Мира Марии ДЭВИ ХРИСТОС

Потоками Лучистыми
В сей мир Сошла Пречистая!
Прильнём сердцами истово,
Изторгнем антихристово.

Вернёмся в Первозданное
Под МАМИНОЙ ОхРАною.
И в светлом РАз Умении
ОтпРАзднуем Явление!!!

Дорогая Матерь Мира Мария ДЭВИ ХРИСТОС!

ПоздРАвляю Тебя с Днём Воплощения Самых сокровенных Надежд всего Сущего, с Днём Твоего Вселенского Явления, что, воистину, паче чаянья! В Тебе Единой — Всё, и всё из Тебя находит своё Начало, Свет, Цвет, Звук и Форму. Ты Смотришь, и всё прозревает. Дышишь, и всё одухотваряется. Любишь, и всё пульсирует в унисон Твоему Сердцу. Ты — Великая Скрепляющая Сила Любви в Единое Целое,

ибо в Тебе и из Тебя! Пусть всё в этом мире найдёт себя в Единстве с Тобой и постигнет НевыРАзимое СЧАСТЬе в Великом и малом. УРА! АУМ РА! Знание, Вечность, Абсолют МиРАздания. Матерь Мира Мария ДЭВИ ХРИСТОС!!!

С любовью, Агния

*

Желаем Единства всех Светлых Сил на Планете. Чтобы каждый новый день приближал всех к Виктории Света, а осознание Истины и СпРАведливый Мир утверждались на Земле.

Благодарим Вечную, Истинную, ПрекРАсную, Любящую, Мудрую, Сильную, Непостижимую Матерь всего Сущего за Титанический Труд во Благо МиРА и Чудесного Будущего. За возможность ведать, знать ПРАвду и постигать Слово Истины. За Возвышающие душу и Открывающие новые Миры Живописные Полотна и Космические Музыкальные Произведения. За То, что ВСЁ Это Является Непоколебимой, Твёрдой и Надёжной Световой Опорой для душ, стремящихся в Свет.

С огромной благодарностью,
Наташа и Андрей

*

Все возлюбят Тебя!

Мамочка, Тебя возлюбят миллионы
и миллиарды всех живых существ!
И Слава ВсеЛюбви Твоей Навеки
Станет Венцом Явленья Высших Качеств
Добра и Милости, Заботы Материнской
о Своих Детях Золотых и ДоРАгих,
Возлюбленных, Чудесных, Ненаглядных,
Тобою в РАй всех ВозвРАщённых вмиг!
Так Есть, Всё СоВершится, Станет Былью,
Изполнится, что Мыслилось в Мечтах,
и Лучше всех Надежд, вдруг Станет Явью,
что Виделось лишь в самых Лучших Снах!
Все Совершенства МиРА пред Престолом
для Той Предстанут в Нескончаемых ДаРАх,
Кто на Земле — Живым Крестом
Вела Спасаемых во всех веках!

И.Дружнин, Твой ученик

*

Матерь Мира Мария ДЭВИ ХРИСТОС — Мессия Эпохи Водолея, Спасительница Пятой Расы человечества и Провозвестница Шестой РАсы пророков, Учитель Жизни!

Благодарим Тебя за Жертвенный, Женственный Приход в Славянский регион, место последней Битвы с Тьмой! Благодарим за Твой Путь Тернистый и Невиданное доселе Милосердие к врагам и мучителям! Благодарим за Неизмеримое Терпение и Великодушие Матери Мира к взрастающему миру, не разпознавшему Свою Спасительницу и безпомощно блуждающему во тьме! Благодарим за Твой Талант и Вдохновение, Одаривающие нас Музыкой, Картинами, Стихами, Научными РАботами, Спонтанным Танцем в Твоём Изполнении! Мы всегда рады слышать Твой Живой Голос в Озвучиваемых Тобой Фрагментах Твоих Книг и Статей! Благодарим за ТВОЮ БИТВУ с врагами человечества, ТВОЙ РАТНЫЙ ТРУД СПАСИТЕЛЬНИЦЫ ВСЕГО ЖИВУЩЕГО!

Елисей, ученик Матери Мира
Марии ДЭВИ ХРИСТОС

*

Матерь Мира Мария ДЭВИ ХРИСТОС,
Супруг Вечности Иоанн-Пётр Второй!

ПоздРАвляем ВАС с Днём Эпохального Явления Матери Мира на Планету Земля! С Днём РАЖДАния Великой Соборной Души Софии! С Днём Эксплантации-Слияния Великого Мужского и Великого Женского БАЖЕНственных Начал — во Имя Спасения Человечества ВсеСилой ЛЮБВИ!

О, Матерь Мира, поздРАвляем ТЕБЯ с Самым БлаЖЕНным Днём!

11 Апреля 1990 года ТЫ Явилась, как Молния, из Сферы Своего Золотого Сияния Света в тёмный безсветный мир самой падшей расы — Спасти души от смерти, Положить Свою Жизнь на Алтарь ЛЮБВИ!

Преклоняемся перед Сиянием Твоего Всевышнего РАзума и Мощью СостРАДАния Твоей Мировой Души! Чтим Твой Подвиг, ежесекундно ИзВАРгающая Свет и в череде дней и ночей ТВАрящая Золотую КультУРУ! Вся Слава Матери Мира Марии ДЭВИ ХРИСТОС во всех мирах! УРА! УРА! УРА!

Хозяйка МиРАзданья — на Земле!
РАДАтельница Мира — на Планете!
Благо дарим! Благо дарим ТЕБЕ!
ТЫ РАДАла Нетленный Мир во Свете!

Твои Священны Мысли и Труды —
ТЫ РАзтВАряешь Тьму Святой ЛЮБОВЬЮ!
А Мать-Земля, Впитав Твои Дары,
Зарёй Сияет — Будущею Новью,
Которую Открыла ТЫ Собой,
Своим Сошествием — Страницу Новой Жизни,
Чтоб души ВозвРАтились вновь Домой —
В Сиянье ЗлатоДуха Твоей Мысли.
СОФИЯ — ЗНАНИЕ и Мудрости Печаль,
ПричИНа МиРАзданья и ТВАренья,
ТА, о Которой Логос Возвещал,
Чей ОбРАз миром Предан Был Забвенью.
ТЫ — МанванТАРЫ Первая Звезда,
Светящая в Неведомые Дали —
А падший мир — Любимое Дитя,
Се — души, что добро и зло познали.
Заведомо во Славу ТЫ Взошла,
Когда Игрою Летопись ТВАрила,
Когда в Хаосе ПервоМысль Твоя
Великим Словом Жизни ОбРАтилась.
БезстРАшна в Устремлении Своём —
Отдать ЛЮБОВЬ и Тайны — ЧелоВеку,
Освабадив Его, Сжигая Тьму Огнём —
Его природу смертную от века.
РАДАтельница ЧелоВеков Бха!
Из МноЖЕНства — Единая Явилась!
Исида, ВозРАжДАющая РА,
Твоя Святая Безпредельна Милость.
Ты СоТВАряешь Инобытиё,
Единственная Труженица Мира,
Лишь Свет Имея, как Орудие Своё,
В Тысячи ГРАней Преломляя Лиру,
Среди Армагеддона и границ,
Щитом над падшим миром ПростиРАясь.
Ты в пепел ОбРАтишь каррох частиц,
Софии Царство Света Воздвигая!
Несовершенством слова как возпеть —
ЛЮБВИ и РАзума Надмирную Вершину?!
Идти вослед — превыше Счастья нет,
В Стан Матери Излоны Белокрылой!
Дай осознанья, Матерь наших душ!
Позволь идти, отдавшись Твоей Воле!
Кривых зеркал иллюзию РАзрушь!
И Утвердись в сердцах,
как ХРАМ ЛЮБОВИ!

С любовью — Андромеда, ученица
Матери Мира Марии ДЭВИ ХРИСТОС

*

Крещение

Пришла поРА креститься не водой,
Огнём души, врезаясь в жизни бремя...
Священною нетленною порой
ПреобРАжать остуженное время...

Крещение Огнём и Слов мечами,
Крещенье Мыслью Логоса-Христа!
Покровы Матери ЛЮБВИ, Ты — с нами!
Златыми Нитями Соединив наши сердца!

Мы — вместе! Мы — едины!
Мы — с Тобою!
Великая Вселенская София-Мать!
Твоих Семян взошло Христово Поле!
Огнями Духа поднялась Священства РАть!

Вероника и Виталий, ученики
Матери Мира Марии ДЭВИ ХРИСТОС

ВОЗПОМИНАНИЯ

Хочу поделиться возпоминаниями, которые связаны с Приходом на Землю Великой ЖЕНственности — Матери Мира в 1990 году. Первый раз аз увидела сестёр и братьев в белых одеждах в Барнауле на китайском рынке в 1993 году. Они проповедовали, держа в руках Неземной Лик ПрекРАсной Женщины в Белом. Глядя в ЕЁ Лучистые, Светлые, Добрые, Любящие Глаза, хотелось смотреть, не отрываясь. Белые братья говарили: *«Возрадуйтесь, Мессия — на Земле!»*. Разсказывали, что **Свершилось Явление Матери Мира Марии ДЭВИ ХРИСТОС**, чтобы Спасти нашу Землю. У меня было впечатление, что это вестники с другой Планеты, от них изходила такая доброта, любовь и свет. Они мне показались очень высокими, красивыми. Пели они очень красиво и гармонично о БАЖЕНственной Любви ко всему Сущему, о БАЖЕНственном Величии Великой Матери. Это Первые Песни Матери Мира. Всё, что аз услышала от них, — зажгло искру в моей душе. Также они разсказывали, что Мария ДЭВИ ХРИСТОС Возвестила о ПреобРАжении Планеты, о надвигающейся метке «Зверя» 666. Люди слушали, уходили. Мне уходить не хотелось, и было чувство самого близкого радства, и радасть наполняла душу. Аз долго это вспоминала и ждала новой встречи.

Моя радная сестра Ольга приехала из другого горада и уже узнала от белых братьев о Явлении Матери Мира, и уверовала. Позже, когда братья и сёстры приезжали к нам в горад и останавливались у нас, мы слушали их часами. Первыми вопросами были: *«А вы видели Матерь Мира Марию ДЭВИ ХРИСТОС? Какая ОНА?»*. Большой РАдастью было, когда они привозили Новые Музыкальные Альбомы или Видео, где наша РАДАТЕЛЬНИЦА Пела и Танцевала!

Все эти годы аз мечтала увидеть Марию ДЭВИ ХРИСТОС и по Великой Милости попала на Встречу. Это был ПРАздник Вселенского Венчания 25 декабря 2001 года. Глядя на Матерь Мира, аз не могла оторвать глаз, у меня катились слёзы от счастья. Невозможно описать, что чувствовала моя душа в те минуты. И РАдасть, и трепет. Каждое ЕЁ Слово, Движение Рук, Улыбку аз запечатлела в своём сердце. Когда была на ПРАзднике, мне показалось, что аз была во сне в ПрекРАсной Сказке. Затем все мои радные сёстры (нас шестеро и брат) были на Встречах. Эти Незабываемые, Волнующие Встречи с Великой Матерью Мира, БаЖЕНственные Минуты навсегда останутся в сердцах у каждого из нас.

С тех пор, как аз узнала о Матери Мира Марии ДЭВИ ХРИСТОС и стала обРАщаться к Ней, в моей жизни стали произходить чудеса. Опишу лишь некоторые. Когда аз вновь была приглашена на Встречу, — билетов не оказалось. Но очень хотелось поехать. Аз стояла у кассы и молилась. И тут кассир сказала, что неожиданно дали прицепной вагон. Радасти не было предела!

Ещё случай. Ехали из деревни, в машине было пять человек, и мы попали в аварию. Машина переварачивается и встаёт на крышу. Мы все — мои сёстры — начали молиться: читать Молитву Света. Нашу машину здесь же проезжие попутчики поставили на колёса. Подъехала милиция. Один из них сказал: *«Какие вы счастливые, вас Бог Спас. Сегодня на этом месте три аварии было со смертельным изходом...»*. *«Как любит вас Господь!»* — подтвердил второй. Ни у кого, кто ехал в машине, не было ни царапины.

На работе один из сотрудников увидел Лик Матери Мира Марии ДЭВИ ХРИСТОС, Который Стоял у меня в кабинете, и спросил:

В День Вселенского Венчания (25.12.2000).

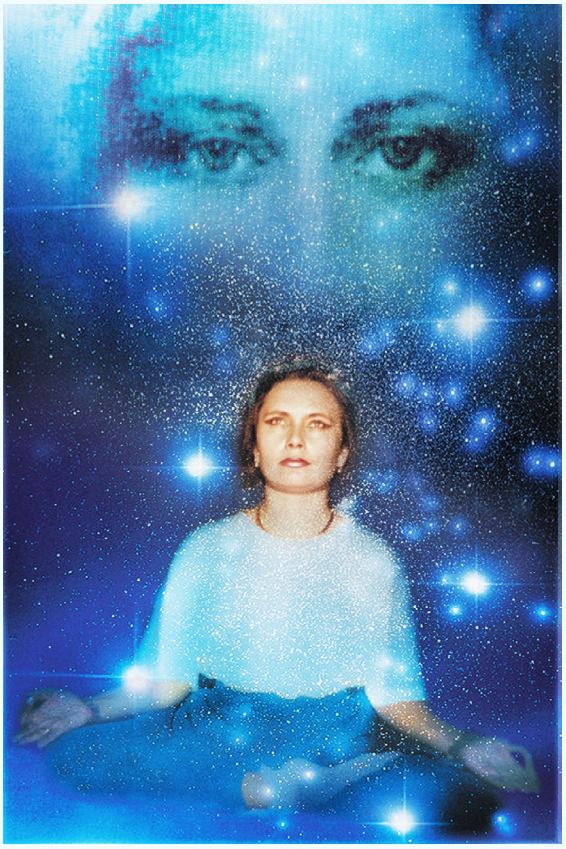

В Медитации (1997). «Сквозь Вечность — ТЫ!»

СВЕТОТЕЧНОСТЬ ПРОГРАММЫ «ЮСМАЛОС»!

В День Явления Матери Мира (11.04.2002).

Фильм «Трактат о ЛЮБВИ», Танец «Тибет» (2001).

«Откуда у тебя Этот Портрет?». И рассказал: *«Я был в больнице. И когда меня оперировали, я Её видел. Она Стояла около меня и Помогала»*. Аз всё разсказала ему о Явлении Матери Мира и дала Молитву Света. Он уверовал в Софию Премудрую.

Когда ездила в командировку в соседний город, всегда в машине ставила Лик Матери Мира, и дорога была лёгкой, ни один гаишник не останавливал. Водитель с уважением это возпринимал и сам уже говарил: *«Александровна, ставь Портрет»*.

Сколько за эти годы было случаев Помощи и Изцеления, сколько Чудес! Книг не хватит описать. Не верить — невозможно. Знаю, что Матерь Мира Мария ДЭВИ ХРИСТОС — ИСТИНА, за Кем аз иду. Благодарю Тебя, РАдная Матерь Мира, за То, что Ты нам Это Показываешь.

«Фохат — это Абсолютный Духовный Свет Матери Мира. Когда человек наполняется Высшим Светом, пРАнической энергией жизни, он становится подобным Логосу, и тогда ему не страшны никакие негативные излучения. Кстати, сейчас планета работает на нижних центрах, на негативных уровнях, идёт грубое заземление, и человек впадает в иллюзию, полностью отрываясь от Реальности.

Что такое Свет? Это Энергетическая ИнФормация, Духовная Субстанция, Которая всё Оживляет, Питает, Наполняет Собой. Каждый человек — это есть дитя Света, это живая вибРАция, которая может разуплотниться и перейти на иной уровень сознания»
(Виктория ПреобРАженская. «УЧЕНИЕ МАТЕРИ МИРА. Лекции-Семинары (2009-2010)»). «Открытое ЗНАНИЕ», Тема: «О Фохате»).

Матерь Мира Мария ДЭВИ ХРИСТОС Изцеляет, Оживляет Своим Высшим Духом! Держит всю Планету в Своих Святых Ладонях, Очищает от вековой тьмы, изкажений, Прожигает Своей ЛЮБОВЬЮ, ТРАнсформируя всё зло в Золото Света! После соприкосновения с Творчеством Виктории ПреобРАженской — Матери Мира Марии ДЭВИ ХРИСТОС — меняется мировоззрение. Это Великая Милость — знать, счастье — видеть и слышать Матерь Света Марию ДЭВИ ХРИСТОС. Какая Это Благодать! Сама ЛЮБОВЬ Пребывает с нами! Моим Спасением, РАдастью и Жизнью, Любовью и Утешением всегда Была и Есть — Пресвятая РАДАтельница Матерь Мира Мария ДЭВИ ХРИСТОС. Огромная благодарность за Твой Великий Труд во Имя Спасения человечества от Тьмы, наша Любимая Матерь Мира Мария ДЭВИ ХРИСТОС! Да познают земляне Высшее Счастье осознания и Единства со своей Вечной, ПрекРАсной, ВсеЛюбящей, Истинной Матерью! УРА! Очень люблю Тебя.

Вечная Слава Тебе, София Премудрая, Всесильная, Лучезарная, Изтекающая Золотоносным Светом и ЛЮБОВЬЮ, Матерь Мира Мария ДЭВИ ХРИСТОС! Слава! Слава! Слава!

Таисия, ученица Матери Мира Марии ДЭВИ ХРИСТОС

*

КРИК ДУШИ

Любимая! Славная! Милая! Самая КРАсивая МАМА на Свете!!! Аз люблю Тебя всей душой, всем сердцем своим и сознанием. А люди так и не видят, Кто Пребывает с нами на Земле! ТА, Которая Всё-Всё Создала — нашу Матушку-Землю, Луну и Солнце. Весь этот мир. Пришлось Матери Мира Марии ДЭВИ ХРИСТОС Самой Прийти Спасать

этот мир, Взвалить всю эту Неимоверную Ношу на Свои Хрупкие Плечи. Но Она — Самая Сильная! И Выдержать весь этот натиск Может только ОНА — Матерь Мира Мария ДЭВИ ХРИСТОС!

Как бы мы жили дальше, без Твоей Помощи, Матерь Мира? Что сейчас тварится!. В каждой школе — разные учебники. Каждый продвигает свои псевдознания. Когда это было? А если бы в учебных заведениях Давалось ЗНАНИЕ Матери Мира Марии ДЭВИ ХРИСТОС, — уже два поколения были бы ОБРАЗованы (имели образ), а не деградировали до уровня животных (наркота, пьянка, секс). И никогда бы себе этого не позволили. Даже не знаешь с кем и с чем сравнить этот дебилизм?

Так давайте же просыпаться, человеки, если ещё есть таковы, а то скоро превратят всех в зомби. У чернушников это хорошо получается через вакцинацию, чипизацию. А теперь

придумали эту войнушку, чтобы добить самый непокорный народ на Земле. Неужели ещё не поняли, что хотят сделать со славянами??? Выстраивались за вакциной, как скот на убой. Мы ходили возле этих машин и отговаривали людей колоться, объясняли, что это — чипизация. Некоторые благодарили, что мы открыли им глаза на происходящее и уходили, а многие отмахивались и поливали нас помоями гнусных слов. ...От одной такой «опеки» тёмных за наше здоровье — уже тошнит. Да сколько же можно зомбировать людей? Летом выходили в парк и другие места, чтобы разсказать горожанам о Явленной Матери Мира Марии ДЭВИ ХРИСТОС, пригласить на Её Сайты. Находились чистые души, кто возпринимает и слышит, но не так много...

По всему видно, что идёт война и без оружия, но стреляют в самое сердце близкие, радные, все, кто не принял Матерь Мира. Но у нас Есть Самая Сильная Защита, Которая Спасает от всего. Этот Щит — **Световая Молитва**, Которую Принесла Матерь Мира Мария ДЭВИ ХРИСТОС для всего человечества. Но пользуются Ею не все, надеются на свою самость, или обращаются всё ещё к

старым энергиям, которые уже не действуют. Ведь без Матери Мира мы здесь никто и ничто, без своей РАДАтельницы, Которая Всё ПРАРАДАла — от травинки, песчинки до МиРАздания! Матерь Мира уже Не Знает,

Как Пробудить землян. Да сколько же можно спать? Ведь скоро всё Закончится, — Уйдёт с Земли Матерь Мира Мария ДЭВИ ХРИСТОС и Заберёт с Собой только 144 тысячи Своих самых верных Детей. И Закроются ВРАта в Духовный Мир. Как будут жалеть и кусать локоточки, что Всё Было рядом, под рукой лежало Золото — **Межгалактическая КультУра и ЗНАНИЕ Матери Мира Марии ДЭВИ ХРИСТОС**, Её Духовные Книги, Картины были перед глазами, но они этого ничего не видели, и не хотели видеть и слышать. Кого будут потом обвинять в этом? Думаю, всех, только не себя. Но будет поздно. Пора сейчас задуматься, хотя остаётся очень мало времени. Дни, недели … летят, как птицы. Успевай только впитывать Вселенское Учение Софии Премудрой, чтобы всё охватить своим разумом. Всё, что Даёт сегодня Матерь Мира Мария ДЭВИ ХРИСТОС, — Это для Новой 6-й и 7-й РАсы и Более Того. МАМА Сказала, что нам ещё постигать и постигать, столько Неизведанного. Она Даёт Столько Всего Нового, только бы наше сознание смогло вместить. А как? Вот и Открыла Она **«Космическое Полиискусство Третьего Тысячелетия Виктории ПреобРАженской»**©. Кто через Её **Космические Картины** познаёт Вечность, кто через **Целительную Музыку**, **СакРАльную Поэзию** — кому что ближе к сердцу. Только через сердце ко всем Приходит БХАгавана. Ещё в детстве аз слышала: *«Господь (БХА) постучит ко всем в сердце, но кто откроет Ей, тот и будет Вечерять с Ней»*. Какое Счастье знать, что Ты, наша МАМА, всегда рядом, как Бальзам для души! Любое прошение Изполняешь.

РАдная, Любимая, Всепрощающая, Всемилостивая Матерь Мира Мария ДЭВИ ХРИСТОС!!! Прости нас всех, всё человечество этой Земли. Главное, чтобы все услышали Твой Духовный Глас и приняли поскорее Тебя в своё сердце. И очистилась бы наша Планета от всех омерзительных сущностей, которые так мешают нам жить на всех уровнях, на работе, дома, везде. Просто крик души, что они тварят. Всё заваливают мусором. Мы живём в 200 метрах от леса. Машинами вывозят мусор туда, не думая о завтрашнем дне, о своих детях и внуках. Люди должны задуматься, для чего пришли на эту Землю, с какой целью?

«Ты для чего в сей мир пришёл?
Чтоб Мудрость обрести навеки.
Освабаждённою душой
Достичь сознанья ЧелоВека!
И, посему, внимай Сей Стих!
Се Слово Матери Тваренья!
Коль Слово Духа ты постиг,
То обретёшь, навек, ПРАзренье!»
(Матерь Мира Мария ДЭВИ ХРИСТОС. СакРАльная Поэзия. «Мудрые Сонеты», Фрагмент, 30.08.2015).

Благо дарю Тебе, Матерь Мира Мария ДЭВИ ХРИСТОС! Ты — моё Счастье, Ты — моя Надежда! Моя Защита, РАдасть и Спасение моё! Благо дарю, что Ты Пришла на эту Землю, Питаешь нас Всеми Благами и Даёшь нам Столько Знания. Любимая Матерь Мира Мария ДЭВИ ХРИСТОС!!! Аз люблю Тебя безмерно!!!

Марта, ученица Матери Мира Марии ДЭВИ ХРИСТОС

*

Ш А Н С

О, Великая Матерь Мира!
Ты всегда в Свете Жизнь ХРАнила!
Так и в Этот Раз, в Скорбный Час,
Ты Даруешь каждому Шанс —
Принять в Дар Знания Веков,
от Тебя, Мария ДЭВИ ХРИСТОС,
Мать Самой Жизни, Мать всех Багов!

Славяна, Твоя дочь

ПЛОДЫ БЛАГОГО ТРУДА Матери Мира Марии ДЭВИ ХРИСТОС

Хвала и Благодарение Великой Матери Мира Марии ДЭВИ ХРИСТОС! Уже 34 года Продолжается ЕЁ Пребывание в земном мире как **Мессии Эпохи Водолея**! Какой Неимоверно Трудный ПУТЬ Проделан ЕЮ во Тьме невежества! Сколько Дано и Даётся Духовных Знаний и Ценностей **Возвышенной КультУры Золотого Века «Космического Полиискусства Третьего Тысячелетия Виктории ПреобРАженской»©!**

Великая Матерь Мира Мария ДЭВИ ХРИСТОС! Прими мою глубокую благодарность за Милость соприкоснуться с Тобой в Твоём Нынешнем Воплощении и через Знания, Открытые Тобою, увидеть Грандиозную Мистерию смены Космических Эпох!

ТЫ — МАХАКАЛИ, Справедливая и Суровая, как сама Судьба! И, к сожалению, лишь малая часть человечества способна пройти Путём, Который Ты Указала!

И всё же, сколь не велики изощрённые мероприятия захватчиков Земли по оболваниванию и порабощению человечества, но **Урожай Твой созрел, Великая Жница!**

Под Воздействием Энергий Матери Мира Марии ДЭВИ ХРИСТОС сознание человечества переживает *Алхимическую Трансмутацию,* и оно уже никогда не станет прежним. Начиная с 1990-х годов Твои ученики и последователи имели возможность постоянно наблюдать, как Идеи и Знания, Преподанные и Озвученные Матерью Мира Марией ДЭВИ ХРИСТОС, по изтечении некоторого времени получали воплощение в фундаментальных изследованиях учёных: историков, физиков, биологов. И это неудивительно, ведь по Словам Самой Матери Мира: ***«Всё Сущее — Душа и Тело Софии. А Дух Святый — Это Фохатическая Энергия Матери Мира. Душа Мира — Мировая Энтелехия (Интеллект) — Это София»*** **(Виктория ПреобРАженская. «Открытое Знание», «О Софии», 1 том, с.166)**. И, Пребывая на Земле в Человеческом Теле, ОНА Наполняет Эфир Своими Надмирными Мыслями и Энергиями. ***«Всё готово к Квантовому Скачку, остаётся прислужникам Тьмы набрать критическую массу негативов (мировое зло), и тогда на Полную Мощь Рванёт Небывалой Силы Свет Великой Матери Мира, и все увидят СЛАВУ Софии, ПоРАзившей Дракона в самую голову!..»*** **(Виктория ПреобРАженская. Ответы на вопросы. 29.01.2012).**

Сейчас, когда захватчики Земли развязали дикую братоубийственную войну между славянами, когда готовится новый *глобальный мировой коллапс*, не видеть оскал безнаказанно разгулявшейся **Тьмы** уже невозможно.

И всё же, общий уровень сознания землян значительно возрос за время Пребывания на Земле Матери Мира Марии ДЭВИ ХРИСТОС — Силы Света Пробуждаются и Готовятся к Решающей Схватке, в результате которой и должен произойти **Квантовый Скачок Сознания**. Но движение их малозаметно на фоне «жёсткого *экшена*» захватчиков, потому что тактику их действий отличает не наглость и принцип подавления, а **миролюбие и гуманизм**, который и есть, в данном случае, проявлением правополушарного *«женского»* мышления — в противовес реакционному патриархату. Хочется отметить огромный сдвиг научной мысли в

сторону Духовных Знаний. Это заметно особенно в направлении социально-гуманитарных наук, да и естествоведческих также. Например, возникают такие новые направления как «Экология человека», в основании которой лежит холистический подход к изучению феномена человека как биоэнергоинформационной системы, неотъемлемой части экологической и социальной среды.

Многочисленные исследования в современной академической педагогике, вопреки усилиям тёмных по «разшатыванию» института семьи, констатируют незаменимость родительского возпитания и создания здоровой психологической атмосферы в семье (за что учёные неустанно ратуют); одной из основных категорий «Семейной педагогики» является *любовь к детям.* Добавлю, что в Украине особенно заметной эта тенденция стала с началом войны, которая, как и любое бедствие, заставила массу народа вернуться к фундаментальным человеческим ценностям, к важности Любви и сердечности в отношениях. Радует также то, что человеки стали участливы к чужой беде, появляются массовые волонтёрские движения; социально-психологическая реабилитация уязвимых групп населения (а это — дети и молодёжь из неблагополучных семей; граждане, пострадавшие в результате военных действий или насилия; военнослужащие и члены их семей и т.д.) включает предоставление таких услуг, как *«тренинги жизнеустойчивости»* — специальные групповые занятия, в ходе которых применяются упражнения, пришедшие из древних традиций духовных *Школ Инициаций* (дыхательные практики, способствующие снятию стрессов; игры, направленные на раскрытие сильных сторон личности, её внутренних ресурсов и т.д.). И список этот можно продолжать и продолжать!

Данные обстоятельства позволяют наблюдать *двунаправленный* процесс **Разделения Добра и Зла**, **обусловленный Приходом Матери Мира Марии ДЭВИ ХРИСТОС** и Началом Эпохи Водолея. Кстати сказать, в авестийской традиции название знака Водолея звучит как **«до-апдан»**, буквально — две воды льющий: поток белый и чёрный. **Каждый выбирает *свою Реальность!***..

Да, к сожалению, немногие готовы осознать и принять **Высший Сакрал Явления Матери Мира Марии ДЭВИ ХРИСТОС**, и тем не менее, данные факты свидетельствуют о том, что душа человека согревается **Её Надмирной ЛЮБОВЬЮ** и очищается от векового рабства Тьмы и невежества. Взлелеянные Заботливой Рукой … хрупкие ростки Нового Мира уже появились, и в Урочный Час, — аз верю, они поднимутся! Души, настроенные на **Камертон ЛЮБВИ и Созидания** … обязательно узнают свою Спасительницу и встанут под Её Знамёна! Наверное, в этом тоже часть БАГАЗамысла, чтобы они до времени не проявились … ведь в Материи всё вершится медленно: *шанэ-шанэ*…

Более тридцати лет назад, когда **Матерь Мира Мария ДЭВИ ХРИСТОС Явилась после Эксплантации в Огнях Своего Великого НоваРАЖДАнного ДУХА СВЯТОГО** и Стала Учить *Азам Жизни*, Объясняя Своим ученикам всё произходящее через Духовные Категории, — невежественная толпа, как и во времена Исуса Христа, отвергла свою Спасительницу… Но сейчас Понятия, которые Её Титаническим Трудом и Терпением были ВлоЖЕНЫ в Сознание Человечества, стали общепринятыми и употребляемыми! Когда это видишь и осознаёшь, — сердце наполняется трепетом и Благоговением перед **БАЖЕНственной Жертвенностью МатериПРАсветительницы! Слава ЕЁ Всемогущей ЛЮБВИ и Силе! УРА! АУМ РА! ГРЯДЁТ ВИКТОРИЯ РА!!!**

С любовью и благодарностью,
Твоя ученица Богдана

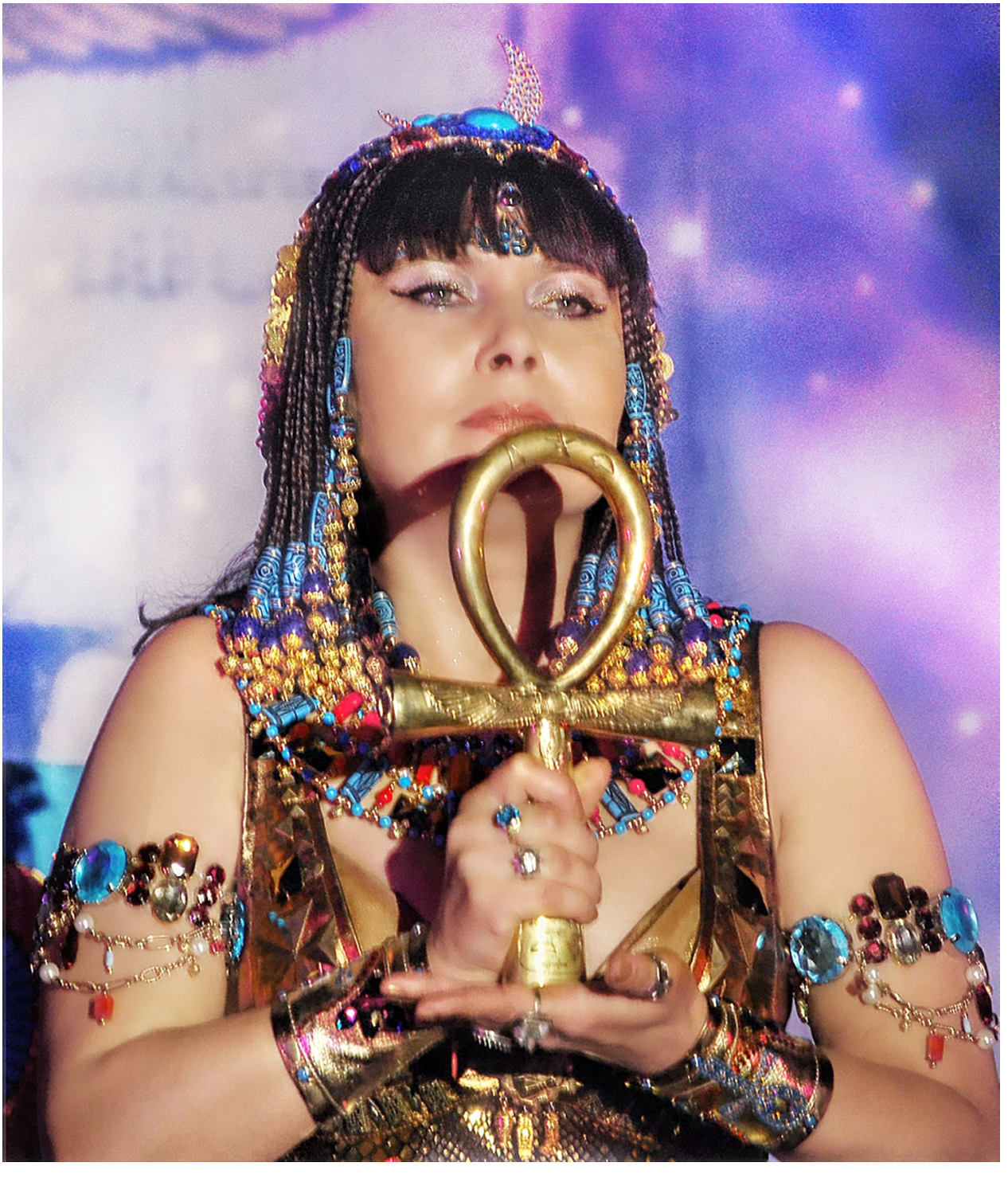

«СЛАВНАЯ СОФИЯ ДУХОМ МИР ТВАРИЛА!
МЫСЛЬЮ СОВЕРШИЛА И БАГАТВАРИЛА
НОВУЮ ЭПОХУ — МАТЕРИ ЭОНА!
ПОЛНЯТСЯ ПРОСТРАНСТВА КОЛОКОЛЬНЫМ ЗВОНОМ!
ЗРЯЧИЕ ЗЕМЛЯНЕ, АЗЪ ЗОВУ С СОБОЮ!
В СВЕТА ПОСТОЯНСТВО! В ЦАРСТВО ЗОЛОТОЕ!»

(ВИКТОРИЯ ПРЕОБРАЖЕНСКАЯ. «ТВАРЕНИЕ СОФИИ», Фрагмент, 26.03.2016).

«КОСМОМЕГАЛИТЫ — СВЕТЯТСЯ В ЭФИРАХ!
ЗОЛОТЫЕ НИТИ ВОЛНОВОГО МИРА!
ПИРАМИДА СВЕТА СТАНЕТ НОВЫМ ХРАМОМ!
ЧИСТАЯ ПЛАНЕТА — СФЕРА-ПЕНТАГРАММА!»